



**ΕΛΛΗΝΙΚΗ ΔΗΜΟΚΡΑΤΙΑ  
ΝΟΜΟΣ ΛΕΥΚΑΔΑΣ  
ΔΗΜΟΣ ΛΕΥΚΑΔΑΣ  
Δ/ΝΣΗ ΟΙΚΟΝΟΜΙΚΩΝ ΥΠΗΡΕΣΙΩΝ  
ΤΜΗΜΑ ΠΡΟΫΠΟΛΟΓΙΣΜΟΥ-  
ΛΟΓΙΣΤΗΡΙΟΥ ΚΑΙ ΠΡΟΜΗΘΕΙΩΝ**

**ΑΝΑΡΤΗΤΕΑ ΣΤΟ ΜΗΤΡΩΟ  
Λευκάδα 31 Μαΐου 2021**

Ταχ. Δ/ση: Α. Τζεβελέκη & Υπ. Κατωπόδη  
Ταχ. Κώδικας: 31100, Λευκάδα  
Τηλ: 26453 60610  
Fax: 2645360586  
Email: [info@lefkada.gov.gr](mailto:info@lefkada.gov.gr)

## **Δ Ι Α Κ Η Ρ Υ Ξ Η**

**ΕΠΑΝΑΛΗΠΤΙΚΟΥ ΑΝΟΙΚΤΟΥ ΗΛΕΚΤΡΟΝΙΚΟΥ ΔΙΑΓΩΝΙΣΜΟΥ ΓΙΑ ΤΗΝ ΠΡΟΜΗΘΕΙΑ ΤΗΣ ΟΜΑΔΑΣ Α: ΥΛΙΚΑ ΥΔΡΕΥΣΗΣ, συνολικού πρ/σμού 107.659,28€ με Φ.Π.Α. 24%, της με αριθμ.254/2020 μελέτης της Δ/νσης Τεχνικών Υπηρεσιών με κριτήριο κατακύρωσης την πλέον συμφέρουσα από οικονομικής άποψης προσφορά βάσει τιμής**

**Αρ.Πρωτ.:21272/31-05-2021**

## 1. ΑΝΑΘΕΤΟΥΣΑ ΑΡΧΗ ΚΑΙ ΑΝΤΙΚΕΙΜΕΝΟ ΣΥΜΒΑΣΗΣ

Επωνυμία	ΔΗΜΟΣ ΛΕΥΚΑΔΑΣ
Ταχυδρομική διεύθυνση	Αντ. Τζεβελέκη & Υπ. Κατωπόδη
Πόλη	Λευκάδα
Ταχυδρομικός Κωδικός	31100
Χώρα	ΕΛΛΑΔΑ
Κωδικός NUTS	GR224
Τηλέφωνο	26453 60610
Φαξ	26453 60586
Ηλεκτρονικό Ταχυδρομείο	info@lefkada.gov.gr
Αρμόδιος για πληροφορίες	Δ/νση Οικονομικών Υπηρεσιών, Τμήμα Προϋπολογισμού, Λογιστηρίου και Προμηθειών, τηλ.:26453 60610, φαξ:26453 60581, e-mail.:info.lefkada.gov.gr, Αρμόδιοι υπάλληλοι: Γεωργιάκη Κων/να, Σίδερης Ελευθέριος
Γενική Διεύθυνση στο διαδίκτυο (URL)	www.lefkada.gov.gr

### Είδος Αναθέτουσας Αρχής

Η Αναθέτουσα Αρχή είναι ΔΗΜΟΣ και αποτελεί μη κεντρική κυβερνητική αρχή.

### Κύρια δραστηριότητα Α.Α.

Η κύρια δραστηριότητα της Αναθέτουσας Αρχής είναι γενικές δημόσιες υπηρεσίες.

### Στοιχεία Επικοινωνίας

α) Τα έγγραφα της σύμβασης είναι διαθέσιμα για ελεύθερη, πλήρη, άμεση & δωρεάν ηλεκτρονική πρόσβαση στην διεύθυνση (URL) : μέσω της διαδικτυακής πύλης [www.promitheus.gov.gr](http://www.promitheus.gov.gr) του Ε.Σ.Η.ΔΗ.Σ.

β) Περαιτέρω πληροφορίες είναι διαθέσιμες από : την προαναφερθείσα διεύθυνση: [www.promitheus.gov.gr](http://www.promitheus.gov.gr) και τη διεύθυνση [www.lefkada.gov.gr](http://www.lefkada.gov.gr)

### 1.2 Στοιχεία Διαδικασίας-Χρηματοδότηση

#### Είδος διαδικασίας

Ο διαγωνισμός θα διεξαχθεί με την ανοικτή διαδικασία του άρθρου 27 του ν. 4412/16.

#### Χρηματοδότηση της σύμβασης

Φορέας χρηματοδότησης της παρούσας σύμβασης είναι ο Δήμος Λευκάδας . Η χρηματοδότηση προέρχεται από ανταποδοτικά τέλη.

Η δαπάνη θα βαρύνει τον Κ.Α.: 25-6699.001 του προϋπολογισμού του οικονομικού έτους 2021 σύμφωνα με την αριθμ. 11542/25-03-2021/ΑΔΑ: 6ΘΩΝΩΛΙ-7Ξ3 απόφαση ανάληψης υποχρέωσης.

### 1.3 Συνοπτική Περιγραφή φυσικού και οικονομικού αντικειμένου της σύμβασης

Αντικείμενο της σύμβασης είναι η προμήθεια σωλήνων και λοιπών εξαρτημάτων για ζημιές ύδρευσης - άρδευσης για τις ανάγκες όλων των Δημοτικών Ενοτήτων του Δήμου Λευκάδας.

Συγκεκριμένα, περιλαμβάνεται η προμήθεια πλαστικών αγωγών ύδρευσης πολυαιθυλενίου HDPE και PVC, εξαρτημάτων σύνδεσης αγωγών, σελλών ταχείας επισκευής σωλήνων, συνδέσμων σύσφιξης (ζιμπώ), σφαιρικών διακοπών (βανών) και πυροσβεστικών κρουστών.

Τα προς προμήθεια είδη κατατάσσονται στον ακόλουθο κωδικό του Κοινού Λεξιλογίου δημοσίων συμβάσεων (CPV) : 44161200-8:σωλήνες ύδρευσης, 44115210-4:υλικά υδραυλικών εγκαταστάσεων

### **ΠΡΟΫΠΟΛΟΓΙΣΜΟΣ - ΟΜΑΔΑ Α**

A/A	ΕΙΔΟΣ	ΠΟΣΟΤΗΤΑ	ΜΟΝΑΔΑ ΜΕΤΡΗΣΗΣ	ΤΙΜΗ ΑΝΑ ΜΟΝΑΔΑ ΧΩΡΙΣ ΦΠΑ	ΣΥΝΟΛΟ ΧΩΡΙΣ ΦΠΑ
1	ΑΓΩΓΟΣ ΥΔΡΕΥΣΗΣ HDPE Ø32 16 ATM	500	ΜΕΤΡΑ	0,61	305,00
2	ΑΓΩΓΟΣ ΥΔΡΕΥΣΗΣ HDPE Ø40 16 ATM	300	ΜΕΤΡΑ	1,05	315,00
3	ΑΓΩΓΟΣ ΥΔΡΕΥΣΗΣ HDPE Ø63 16 ATM	6000	ΜΕΤΡΑ	2,54	15240,00
4	ΑΓΩΓΟΣ ΥΔΡΕΥΣΗΣ HDPE Ø90 16 ATM	2000	ΜΕΤΡΑ	4,62	9240,00

5	ΑΓΩΓΟΣ ΥΔΡΕΥΣΗΣ HDPE Ø110 16 ATM	1000	ΜΕΤΡΑ	7,25	7250,00
6	ΑΓΩΓΟΣ ΥΔΡΕΥΣΗΣ HDPE Ø125 16 ATM	500	ΜΕΤΡΑ	9,89	4945,00
7	ΑΓΩΓΟΣ ΥΔΡΕΥΣΗΣ PVC Ø63 16 ATM ΜΕ ΕΛΑΣΤΙΚΟ ΔΑΚΤΥΛΙΟ	12	ΜΕΤΡΑ	2,66	31,92
8	ΑΓΩΓΟΣ ΥΔΡΕΥΣΗΣ PVC Ø75 16 ATM ΜΕ ΕΛΑΣΤΙΚΟ ΔΑΚΤΥΛΙΟ	12	ΜΕΤΡΑ	3,44	41,28
9	ΑΓΩΓΟΣ ΥΔΡΕΥΣΗΣ PVC Ø90 16 ATM ΜΕ ΕΛΑΣΤΙΚΟ ΔΑΚΤΥΛΙΟ	12	ΜΕΤΡΑ	5,25	63,00
10	ΑΓΩΓΟΣ ΥΔΡΕΥΣΗΣ PVC Ø110 16 ATM ΜΕ ΕΛΑΣΤΙΚΟ ΔΑΚΤΥΛΙΟ	24	ΜΕΤΡΑ	7,87	188,88
11	ΑΓΩΓΟΣ ΥΔΡΕΥΣΗΣ PVC Ø125 16 ATM ΜΕ ΕΛΑΣΤΙΚΟ ΔΑΚΤΥΛΙΟ	24	ΜΕΤΡΑ	10,00	240,00
12	ΑΓΩΓΟΣ ΥΔΡΕΥΣΗΣ PVC Ø140 16 ATM ΜΕ ΕΛΑΣΤΙΚΟ ΔΑΚΤΥΛΙΟ	24	ΜΕΤΡΑ	13,40	321,60
13	ΑΓΩΓΟΣ ΥΔΡΕΥΣΗΣ PVC Ø160 16 ATM ΜΕ ΕΛΑΣΤΙΚΟ ΔΑΚΤΥΛΙΟ	12	ΜΕΤΡΑ	16,25	195,00
14	ΑΓΩΓΟΣ ΥΔΡΕΥΣΗΣ PVC Ø225 16 ATM ΜΕ ΕΛΑΣΤΙΚΟ ΔΑΚΤΥΛΙΟ	6	ΜΕΤΡΑ	32,24	193,44
15	ΑΓΩΓΟΣ ΥΔΡΕΥΣΗΣ PVC Ø250 16 ATM ΜΕ ΕΛΑΣΤΙΚΟ ΔΑΚΤΥΛΙΟ	6	ΜΕΤΡΑ	44,80	268,80
16	Κολάρο παροχής Ø63-3/4'' μεταλλικό μπλε νέου τύπου	30	ΤΕΜ	9,80	294,00
17	Κολάρο παροχής Ø63-1'' μεταλλικό μπλε νέου τύπου	30	ΤΕΜ	9,80	294,00
18	Κολάρο παροχής Ø75-3/4'' μεταλλικό μπλε νέου τύπου	20	ΤΕΜ	12,20	244,00
19	Κολάρο παροχής Ø75-1'' μεταλλικό μπλε νέου τύπου	20	ΤΕΜ	12,40	248,00
20	Κολάρο παροχής Ø90-3/4'' μεταλλικό μπλε νέου τύπου	20	ΤΕΜ	16,00	320,00
21	Κολάρο παροχής Ø90-1'' μεταλλικό μπλε νέου τύπου	20	ΤΕΜ	16,00	320,00
22	Κολάρο παροχής Ø110-3/4'' μεταλλικό μπλε νέου τύπου	20	ΤΕΜ	27,40	548,00
23	Κολάρο παροχής Ø110-1'' μεταλλικό μπλε νέου τύπου	20	ΤΕΜ	27,40	548,00
24	Κολάρο παροχής Ø125-3/4'' μεταλλικό μπλε νέου τύπου	10	ΤΕΜ	32,00	320,00
25	Κολάρο παροχής Ø125 -1'' μεταλλικό μπλε νέου τύπου	10	ΤΕΜ	32,00	320,00
26	Ζιμπώ χυτοσιδηρά με βίδες-λάστιχα Ø63 16 ATM	30	ΤΕΜ	7,22	216,60
27	Ζιμπώ χυτοσιδηρά με βίδες-λάστιχα Ø75 16 ATM	20	ΤΕΜ	7,92	158,40
28	Ζιμπώ χυτοσιδηρά με βίδες-λάστιχα Ø90 16 ATM	20	ΤΕΜ	8,56	171,20
29	Ζιμπώ χυτοσιδηρά με βίδες-λάστιχα Ø110 16 ATM	20	ΤΕΜ	11,14	222,80
30	Ζιμπώ χυτοσιδηρά με βίδες-λάστιχα Ø125 16 ATM	10	ΤΕΜ	12,82	128,20
31	Ζιμπώ χυτοσιδηρά με βίδες-λάστιχα Ø140 16 ATM	10	ΤΕΜ	14,22	142,20
32	Ζιμπώ χυτοσιδηρά με βίδες-λάστιχα Ø160 16 ATM	10	ΤΕΜ	17,00	170,00
33	Ζιμπώ χυτοσιδηρά με βίδες-λάστιχα Ø200 10 ATM	4	ΤΕΜ	24,40	97,60
34	Ζιμπώ χυτοσιδηρά με βίδες-λάστιχα Ø225 16 ATM	8	ΤΕΜ	30,60	244,80
35	Ζιμπώ χυτοσιδηρά με βίδες-λάστιχα Ø250 16	8	ΤΕΜ	37,00	296,00

	ΑΤΜ				
36	Ζιμπώ χυτοσιδηρά με βίδες-λάστιχα Ø315 16 ΑΤΜ	8	ΤΕΜ	47,00	376,00
37	Ζιμπώ χυτοσιδηρά με βίδες-λάστιχα Ø355 16 ΑΤΜ	8	ΤΕΜ	60,00	480,00
38	ΣΕΛΛΑ ΤΑΧΕΙΑΣ ΕΠΙΣΚΕΥΗΣ Ø63 16ΑΤΜ L 200 mm	20	ΤΕΜ	36,78	735,60
39	ΣΕΛΛΑ ΤΑΧΕΙΑΣ ΕΠΙΣΚΕΥΗΣ Ø63 16ΑΤΜ L 300 mm	30	ΤΕΜ	44,00	1320,00
40	ΣΕΛΛΑ ΤΑΧΕΙΑΣ ΕΠΙΣΚΕΥΗΣ Ø75 16ΑΤΜ L 300 mm	20	ΤΕΜ	48,40	968,00
41	ΣΕΛΛΑ ΤΑΧΕΙΑΣ ΕΠΙΣΚΕΥΗΣ Ø90 16ΑΤΜ L 300 mm	20	ΤΕΜ	52,45	1049,00
42	ΣΕΛΛΑ ΤΑΧΕΙΑΣ ΕΠΙΣΚΕΥΗΣ Ø110 16ΑΤΜ L 300 mm	20	ΤΕΜ	57,00	1140,00
43	ΣΕΛΛΑ ΤΑΧΕΙΑΣ ΕΠΙΣΚΕΥΗΣ Ø125 16ΑΤΜ L 300 mm	15	ΤΕΜ	67,00	1005,00
44	ΣΕΛΛΑ ΤΑΧΕΙΑΣ ΕΠΙΣΚΕΥΗΣ Ø140 16ΑΤΜ L 300 mm	10	ΤΕΜ	71,00	710,00
45	ΣΕΛΛΑ ΤΑΧΕΙΑΣ ΕΠΙΣΚΕΥΗΣ Ø160 10ΑΤΜ L 300 mm	10	ΤΕΜ	75,00	750,00
46	ΣΕΛΛΑ ΤΑΧΕΙΑΣ ΕΠΙΣΚΕΥΗΣ Ø200 10ΑΤΜ L 300 mm	4	ΤΕΜ	79,20	316,80
47	ΣΕΛΛΑ ΤΑΧΕΙΑΣ ΕΠΙΣΚΕΥΗΣ Ø225 10ΑΤΜ L 300 mm	6	ΤΕΜ	83,00	498,00
48	ΣΕΛΛΑ ΤΑΧΕΙΑΣ ΕΠΙΣΚΕΥΗΣ Ø250 10ΑΤΜ L 300 mm	6	ΤΕΜ	91,00	546,00
49	ΣΕΛΛΑ ΤΑΧΕΙΑΣ ΕΠΙΣΚΕΥΗΣ Ø315 10ΑΤΜ L 400 mm	4	ΤΕΜ	150,00	600,00
50	ΣΕΛΛΑ ΤΑΧΕΙΑΣ ΕΠΙΣΚΕΥΗΣ Ø355 10ΑΤΜ L 400 mm	2	ΤΕΜ	220,10	440,20
51	ΠΥΡΟΣΒΕΣΤΙΚΟΣ ΚΡΟΥΝΟΣ Ø80 /2Χ2,5''	20	ΤΕΜ	240,00	4800,00
52	ΜΕΤΑΛΛΙΚΟΣ ΣΥΝΔΕΣΜΟΣ ΑΓΩΓΟΥ HDPE Ø63	20	ΤΕΜ	26,60	532,00
53	ΜΕΤΑΛΛΙΚΟΣ ΣΥΝΔΕΣΜΟΣ ΑΓΩΓΟΥ HDPE Ø75	10	ΤΕΜ	56,20	562,00
54	ΜΕΤΑΛΛΙΚΟΣ ΣΥΝΔΕΣΜΟΣ ΑΓΩΓΟΥ HDPE Ø90	10	ΤΕΜ	80,90	809,00
55	ΜΕΤΑΛΛΙΚΟΣ ΣΥΝΔΕΣΜΟΣ ΑΓΩΓΟΥ HDPE Ø110	10	ΤΕΜ	179,00	1790,00
56	ΗΛΕΚΤΡΟΜΟΥΦΑ HDPE PN 16 Ø32	10	ΤΕΜ	3,40	34,00
57	ΗΛΕΚΤΡΟΜΟΥΦΑ HDPE PN 16 Ø40	10	ΤΕΜ	3,60	36,00
58	ΗΛΕΚΤΡΟΜΟΥΦΑ HDPE PN 16 Ø50	10	ΤΕΜ	3,90	39,00
59	ΗΛΕΚΤΡΟΜΟΥΦΑ HDPE PN 16 Ø63	10	ΤΕΜ	4,40	44,00
60	ΗΛΕΚΤΡΟΜΟΥΦΑ HDPE PN 16 Ø75	10	ΤΕΜ	6,50	65,00
61	ΗΛΕΚΤΡΟΜΟΥΦΑ HDPE PN 16 Ø90	10	ΤΕΜ	7,50	75,00
62	ΗΛΕΚΤΡΟΜΟΥΦΑ HDPE PN 16 Ø110	10	ΤΕΜ	12,13	121,30
63	ΗΛΕΚΤΡΟΜΟΥΦΑ HDPE PN 16 Ø125	10	ΤΕΜ	15,62	156,20
64	ΗΛΕΚΤΡΟΜΟΥΦΑ HDPE PN 16 Ø140	6	ΤΕΜ	25,71	154,26
65	ΗΛΕΚΤΡΟΜΟΥΦΑ HDPE PN 16 Ø160	6	ΤΕΜ	33,80	202,80
66	ΗΛΕΚΤΡΟΓΩΝΙΑ 45□ HDPE PN 16 Ø32	10	ΤΕΜ	12,30	123,00
67	ΗΛΕΚΤΡΟΓΩΝΙΑ 45□ HDPE PN 16 Ø40	10	ΤΕΜ	14,30	143,00
68	ΗΛΕΚΤΡΟΓΩΝΙΑ 45□ HDPE PN 16 Ø50	10	ΤΕΜ	18,30	183,00
69	ΗΛΕΚΤΡΟΓΩΝΙΑ 45□ HDPE PN 16 Ø63	10	ΤΕΜ	21,63	216,30
70	ΗΛΕΚΤΡΟΓΩΝΙΑ 45□ HDPE PN 16 Ø75	10	ΤΕΜ	30,60	306,00
71	ΗΛΕΚΤΡΟΓΩΝΙΑ 45□ HDPE PN 16 Ø90	10	ΤΕΜ	33,93	339,30
72	ΗΛΕΚΤΡΟΓΩΝΙΑ 45□ HDPE PN 16 Ø110	10	ΤΕΜ	46,55	465,50

73	ΗΛΕΚΤΡΟΓΩΝΙΑ 45□ HDPE PN 16 Ø125	6	TEM	59,85	359,10
74	ΗΛΕΚΤΡΟΓΩΝΙΑ 45□ HDPE PN 16 Ø140	4	TEM	96,25	385,00
75	ΗΛΕΚΤΡΟΓΩΝΙΑ 45□ HDPE PN 16 Ø160	4	TEM	107,80	431,20
76	ΗΛΕΚΤΡΟΓΩΝΙΑ 90□ HDPE PN 16 Ø32	10	TEM	12,30	123,00
77	ΗΛΕΚΤΡΟΓΩΝΙΑ 90□ HDPE PN 16 Ø40	10	TEM	14,30	143,00
78	ΗΛΕΚΤΡΟΓΩΝΙΑ 90□ HDPE PN 16 Ø50	10	TEM	18,30	183,00
79	ΗΛΕΚΤΡΟΓΩΝΙΑ 90□ HDPE PN 16 Ø63	10	TEM	21,63	216,30
80	ΗΛΕΚΤΡΟΓΩΝΙΑ 90□ HDPE PN 16 Ø75	10	TEM	30,60	306,00
81	ΗΛΕΚΤΡΟΓΩΝΙΑ 90□ HDPE PN 16 Ø90	6	TEM	33,93	203,58
82	ΗΛΕΚΤΡΟΓΩΝΙΑ 90□ HDPE PN 16 Ø110	6	TEM	46,55	279,30
83	ΗΛΕΚΤΡΟΓΩΝΙΑ 90□ HDPE PN 16 Ø125	6	TEM	59,85	359,10
84	ΗΛΕΚΤΡΟΓΩΝΙΑ 90□ HDPE PN 16 Ø140	5	TEM	96,25	481,25
85	ΗΛΕΚΤΡΟΓΩΝΙΑ 90□ HDPE PN 16 Ø160	5	TEM	107,80	539,00
86	ΗΛΕΚΤΡΟΤΑΥ HDPE PN 16 Ø32	10	TEM	13,63	136,30
87	ΗΛΕΚΤΡΟΤΑΥ HDPE PN 16 Ø40	5	TEM	16,63	83,15
88	ΗΛΕΚΤΡΟΤΑΥ HDPE PN 16 Ø50	5	TEM	19,95	99,75
89	ΗΛΕΚΤΡΟΤΑΥ HDPE PN 16 Ø63	10	TEM	21,28	212,80
90	ΗΛΕΚΤΡΟΤΑΥ HDPE PN 16 Ø75	10	TEM	33,25	332,50
91	ΗΛΕΚΤΡΟΤΑΥ HDPE PN 16 Ø90	10	TEM	38,24	382,40
92	ΗΛΕΚΤΡΟΤΑΥ HDPE PN 16 Ø110	10	TEM	48,21	482,10
93	ΗΛΕΚΤΡΟΤΑΥ HDPE PN 16 Ø125	6	TEM	71,49	428,94
94	ΗΛΕΚΤΡΟΣΥΣΤΟΛΗ HDPE PN 16 Ø63/32	10	TEM	16,29	162,90
95	ΗΛΕΚΤΡΟΣΥΣΤΟΛΗ HDPE PN 16 Ø90/63	10	TEM	24,61	246,10
96	ΗΛΕΚΤΡΟΣΥΣΤΟΛΗ HDPE PN 16 Ø110/90	10	TEM	33,46	334,60
97	ΗΛΕΚΤΡΟΣΥΣΤΟΛΗ HDPE PN 16 Ø125/90	5	TEM	44,89	224,45
98	ΗΛΕΚΤΡΟΣΥΣΤΟΛΗ HDPE PN 16 Ø160/63	5	TEM	60,32	301,60
99	ΗΛΕΚΤΡΟΣΥΣΤΟΛΗ HDPE PN 16 Ø160/90	5	TEM	60,32	301,60
100	ΣΥΣΤΟΛΙΚΟ ΗΛΕΚΤΡΟΤΑΥ HDPE PN 16 Ø63/32	5	TEM	29,26	146,30
101	ΣΥΣΤΟΛΙΚΟ ΗΛΕΚΤΡΟΤΑΥ HDPE PN 16 Ø90/63	5	TEM	45,55	227,75
102	ΣΥΣΤΟΛΙΚΟ ΗΛΕΚΤΡΟΤΑΥ HDPE PN 16 Ø110/63	5	TEM	56,19	280,95
103	ΣΥΣΤΟΛΙΚΟ ΗΛΕΚΤΡΟΤΑΥ HDPE PN 16 Ø125/63	5	TEM	34,36	171,80
104	ΒΑΝΑ ΣΦΑΙΡΙΚΗ ΥΔΡΕΥΣΗΣ ΒΤ ΜΕ ΚΟΚΚΙΝΟ ΧΕΡΟΥΛΙ 3/4''	50	TEM	5,00	250,00
105	ΒΑΝΑ ΣΦΑΙΡΙΚΗ ΥΔΡΕΥΣΗΣ ΒΤ ΜΕ ΚΟΚΚΙΝΟ ΧΕΡΟΥΛΙ 1''	40	TEM	8,00	320,00
106	ΒΑΝΑ ΣΦΑΙΡΙΚΗ ΥΔΡΕΥΣΗΣ ΒΤ ΜΕ ΚΟΚΚΙΝΟ ΧΕΡΟΥΛ 1-1/4''	20	TEM	11,20	224,00
107	ΒΑΝΑ ΣΦΑΙΡΙΚΗ ΥΔΡΕΥΣΗΣ ΒΤ ΜΕ ΚΟΚΚΙΝΟ ΧΕΡΟΥΛ 1-1/2''	20	TEM	19,00	380,00
108	ΒΑΝΑ ΣΦΑΙΡΙΚΗ ΥΔΡΕΥΣΗΣ ΒΤ ΜΕ ΚΟΚΚΙΝΟ ΧΕΡΟΥΛ 2''	12	TEM	35,00	420,00
109	ΒΑΝΑ ΣΦΑΙΡΙΚΗ ΥΔΡΕΥΣΗΣ ΒΤ ΜΕ ΚΟΚΚΙΝΟ ΧΕΡΟΥΛ 3''	5	TEM	100,00	500,00
110	ΒΑΝΑ ΕΛΑΣΤΙΚΗΣ ΕΜΦΡΑΞΗΣ ΜΕ ΤΙΜΟΝΙ DN80/PN16 DIN3202	10	TEM	141,00	1410,00
111	ΒΑΝΑ ΕΛΑΣΤΙΚΗΣ ΕΜΦΡΑΞΗΣ ΜΕ ΤΙΜΟΝΙ DN100/PN16 DIN3202	10	TEM	163,00	1630,00

112	ΒΑΝΑ ΕΛΑΣΤΙΚΗΣ ΕΜΦΡΑΞΗΣ ΜΕ ΤΙΜΟΝΙ DN125/PN16 DIN3202	10	TEM	219,00	2190,00
113	ΛΑΙΜΟΣ PE-100 PN16 Ø63	20	TEM	3,42	68,40
114	ΛΑΙΜΟΣ PE-100 PN16 Ø75	20	TEM	4,37	87,40
115	ΛΑΙΜΟΣ PE-100 PN16 Ø90	20	TEM	5,61	112,20
116	ΛΑΙΜΟΣ PE-100 PN16 Ø110	20	TEM	6,77	135,40
117	ΛΑΙΜΟΣ PE-100 PN16 Ø125	20	TEM	8,14	162,80
118	ΦΛΑΤΖΑ ΤΟΡΝΟΥ ΜΕΤΑΛΛΙΚΗ Ø63	20	TEM	6,12	122,40
119	ΦΛΑΤΖΑ ΤΟΡΝΟΥ ΜΕΤΑΛΛΙΚΗ Ø75	20	TEM	6,48	129,60
120	ΦΛΑΤΖΑ ΤΟΡΝΟΥ ΜΕΤΑΛΛΙΚΗ Ø90	20	TEM	7,00	140,00
121	ΦΛΑΤΖΑ ΤΟΡΝΟΥ ΜΕΤΑΛΛΙΚΗ Ø110	20	TEM	8,00	160,00
122	ΦΛΑΤΖΑ ΤΟΡΝΟΥ ΜΕΤΑΛΛΙΚΗ Ø125	20	TEM	10,30	206,00
123	ΦΛΑΤΖΟΛΑΣΤΙΧΟ Ø63	40	TEM	0,60	24,00
124	ΦΛΑΤΖΟΛΑΣΤΙΧΟ Ø75	40	TEM	0,80	32,00
125	ΦΛΑΤΖΟΛΑΣΤΙΧΟ Ø90	40	TEM	1,00	40,00
126	ΦΛΑΤΖΟΛΑΣΤΙΧΟ Ø110	40	TEM	1,20	48,00
127	ΦΛΑΤΖΟΛΑΣΤΙΧΟ Ø125	40	TEM	1,40	56,00
128	ΜΕΙΩΤΗΣ ΠΙΕΣΗΣ ΔΙΚΤΟΥ ΟΡΕΙΧΑΛΚ 1-1/4" ΜΕ ΔΥΟ ΜΑΝΟΜΕΤΡΑ	10	TEM	125,00	1250,00
129	ΜΕΙΩΤΗΣ ΠΙΕΣΗΣ ΔΙΚΤΟΥ ΜΟΝΟΥ ΘΑΛΑΜΟΥ DN 100 ΜΕ ΑΥΤΙΑ	3	TEM	545,00	1635,00
130	ΜΕΤΑΛΛΙΚΗ ΣΕΛΛΑ ΕΠΙΣΚΕΥΗΣ Ø40	50	TEM	5,00	250,00
				<b>ΣΥΝΟΛΟ</b>	<b>86822,00</b>
				<b>ΦΠΑ 24%</b>	<b>20837,28</b>
				<b>ΣΥΛΟΜΟ ΜΕ ΦΠΑ</b>	<b>107659,28</b>

**ΟΜΑΔΑ Α: ΥΛΙΚΑ ΥΔΡΕΥΣΗΣ**, cρν: 44161200-8, 44115210-4, συνολικού προϋπολογισμού **107.659,28€** συμπεριλαμβανομένου ΦΠΑ 24% (προϋπολογισμός χωρίς ΦΠΑ: **86.822,00€** ΦΠΑ : **20.837,28€**).

Η διάρκεια της σύμβασης για την ΟΜΑΔΑ Α ορίζεται σε ένα (1) έτος από την υπογραφή του συμφωνητικού.

Αναλυτική περιγραφή του φυσικού και οικονομικού αντικείμενου της σύμβασης δίδεται στο ΠΑΡΑΡΤΗΜΑ Ι της παρούσας διακήρυξης.

Η σύμβαση θα ανατεθεί με το κριτήριο της πλέον συμφέρουσας από οικονομική άποψη προσφοράς, βάσει τιμής.

#### 1.4 Θεσμικό πλαίσιο

Η ανάθεση και εκτέλεση της σύμβασης διέπονται από την κείμενη νομοθεσία και τις κατ' εξουσιοδότηση αυτής εκδοθείσες κανονιστικές πράξεις, όπως ισχύουν και ιδίως:

- του ν. 4412/2016 (Α' 147) "Δημόσιες Συμβάσεις Έργων, Προμηθειών και Υπηρεσιών (προσαρμογή στις Οδηγίες 2014/24/ΕΕ και 2014/25/ΕΕ)", όπως τροποποιήθηκε και ισχύει
- του ν. 4782/2021 "Εκσυγχρονισμός, απλοποίηση και αναμόρφωση του ρυθμιστικού πλαισίου των δημοσίων συμβάσεων, ειδικότερες ρυθμίσεις προμηθειών στους τομείς της άμυνας και της ασφάλειας και άλλες διατάξεις για την ανάπτυξη, τις υποδομές και την υγείας" (Α' 36) ΤΡ
- Το Ν. 3463/2006 (Φ.Ε.Κ. 114/8-6-2006, τ. Α'), "Κύρωση του Κώδικα Δήμων και Κοινοτήτων" (άρθρο 209), όπως αναδιατυπώθηκε και ισχύει σύμφωνα με το άρθρο 22 παρ. 3 του Ν. 3536/2007 (Φ.Ε.Κ. 42/23-2-2007, τ. Α') "Ειδικές ρυθμίσεις θεμάτων μεταναστευτικής και λοιπών ζητημάτων αρμοδιότητας Υπουργείου Εσωτερικών, Δημόσιας Διοίκησης και Αποκέντρωσης".
- Το Ν. 3852/2010 (Φ.Ε.Κ. 87/7-6-2010, τ. Α'), "Νέα Αρχιτεκτονική της Αυτοδιοίκησης και της Αποκεντρωμένης Διοίκησης-Πρόγραμμα Καλλικράτης" όπως τροποποιήθηκε και ισχύει.
- του ν. 4314/2014 (Α' 265): "Α) Για τη διαχείριση, τον έλεγχο και την εφαρμογή αναπτυξιακών παρεμβάσεων για την προγραμματική περίοδο 2014-2020, Β) Ενσωμάτωση της Οδηγίας 2012/17 του Ευρωπαϊκού Κοινοβουλίου και του Συμβουλίου της 13ης Ιουνίου 2012 (ΕΕ L 156/16.6.2012) στο ελληνικό δίκαιο, τροποποίηση του ν. 3419/2005 (Α' 297) και άλλες διατάξεις" και του ν. 3614/2007 (Α' 267) «Διαχείριση, έλεγχος και εφαρμογή αναπτυξιακών παρεμβάσεων για την προγραμματική περίοδο 2007 -2013»,

6. του ν. 4270/2014 (Α' 143) «*Αρχές δημοσιονομικής διαχείρισης και εποπτείας (ενσωμάτωση της Οδηγίας 2011/85/ΕΕ) – δημόσιο λογιστικό και άλλες διατάξεις*»,
7. του ν. 4250/2014 (Α' 74) «*Διοικητικές Απλουστεύσεις - Καταργήσεις, Συγχωνεύσεις Νομικών Προσώπων και Υπηρεσιών του Δημοσίου Τομέα-Τροποποίηση Διατάξεων του π.δ. 318/1992 (Α' 161) και λοιπές ρυθμίσεις*» και ειδικότερα τις διατάξεις του άρθρου 1,
8. της παρ. Ζ του Ν. 4152/2013 (Α' 107) «*Προσαρμογή της ελληνικής νομοθεσίας στην Οδηγία 2011/7 της 16.2.2011 για την καταπολέμηση των καθυστερήσεων πληρωμών στις εμπορικές συναλλαγές*»,
9. του ν. 4129/2013 (Α' 52) «*Κύρωση του Κώδικα Νόμων για το Ελεγκτικό Συνέδριο*»
10. του ν. 4013/2011 (Α' 204) «*Σύσταση ενιαίας Ανεξάρτητης Αρχής Δημοσίων Συμβάσεων και Κεντρικού Ηλεκτρονικού Μητρώου Δημοσίων Συμβάσεων...*»,
11. του ν. 3861/2010 (Α' 112) «*Ενίσχυση της διαφάνειας με την υποχρεωτική ανάρτηση νόμων και πράξεων των κυβερνητικών, διοικητικών και αυτοδιοικητικών οργάνων στο διαδίκτυο "Πρόγραμμα Διαύγεια" και άλλες διατάξεις*»,
12. του άρθρου 5 της απόφασης με αριθμ. 11389/1993 (Β' 185) του Υπουργού Εσωτερικών
13. του ν. 3548/2007 (Α' 68) «*Καταχώριση δημοσιεύσεων των φορέων του Δημοσίου στο νομαρχιακό και τοπικό Τύπο και άλλες διατάξεις*»,
14. του ν. 3310/2005 (Α' 30) «*Μέτρα για τη διασφάλιση της διαφάνειας και την αποτροπή καταστρατηγήσεων κατά τη διαδικασία σύναψης δημοσίων συμβάσεων*» για τη διασταύρωση των στοιχείων του αναδόχου με τα στοιχεία του Ε.Σ.Ρ., του π.δ/τος 82/1996 (Α' 66) «*Ονομαστικοποίηση μετοχών Ελληνικών Ανωνύμων Εταιρειών που μετέχουν στις διαδικασίες ανάληψης έργων ή προμηθειών του Δημοσίου ή των νομικών προσώπων του ευρύτερου δημόσιου τομέα*», της κοινής απόφασης των Υπουργών Ανάπτυξης και Επικρατείας με αρ. 20977/2007 (Β' 1673) σχετικά με τα «*Δικαιολογητικά για την τήρηση των μητρώων του ν.3310/2005, όπως τροποποιήθηκε με το ν.3414/2005*», καθώς και των υπουργικών αποφάσεων, οι οποίες εκδίδονται, κατ' εξουσιοδότηση του άρθρου 65 του ν. 4172/2013 (Α 167) για τον καθορισμό: α) των μη «*συνεργάσιμων φορολογικά*» κρατών και β) των κρατών με «*προνομιακό φορολογικό καθεστώς*».
15. του ν. 2859/2000 (Α' 248) «*Κύρωση Κώδικα Φόρου Προστιθέμενης Αξίας*»,
16. του ν.2690/1999 (Α' 45) «*Κύρωση του Κώδικα Διοικητικής Διαδικασίας και άλλες διατάξεις*» και ιδίως των άρθρων 7 και 13 έως 15,
17. του π.δ 28/2015 (Α' 34) «*Κωδικοποίηση διατάξεων για την πρόσβαση σε δημόσια έγγραφα και στοιχεία*»,
18. του π.δ. 80/2016 (Α' 145) «*Ανάληψη υποχρεώσεων από τους Διατάκτες*»
19. του π.δ. 39/2017 (Α' 64) «*Κανονισμός εξέτασης προδικαστικών προσφυγών ενώπιων της Α.Ε.Π.Π.της με αρ. 57654 (Β' 1781/23.5.2017) Απόφασης του Υπουργού Οικονομίας και Ανάπτυξης «*Ρύθμιση ειδικότερων θεμάτων λειτουργίας και διαχείρισης του Κεντρικού Ηλεκτρονικού Μητρώου Δημοσίων Συμβάσεων (ΚΗΜΔΗΣ) του Υπουργείου Οικονομίας και Ανάπτυξης*»*
20. της με αρ. 56902/215 (Β' 1924/2.6.2017) Απόφασης του Υπουργού Οικονομίας και Ανάπτυξης «*Τεχνικές λεπτομέρειες και διαδικασίες λειτουργίας του Εθνικού Συστήματος Ηλεκτρονικών Δημοσίων Συμβάσεων (Ε.Σ.Η.ΔΗ.Σ.)*»,
21. των σε εκτέλεση των ανωτέρω νόμων εκδοθεισών κανονιστικών πράξεων, των λοιπών διατάξεων που αναφέρονται ρητά ή απορρέουν από τα οριζόμενα στα συμβατικά τεύχη της παρούσας, καθώς και του συνόλου των διατάξεων του ασφαλιστικού, εργατικού, κοινωνικού, περιβαλλοντικού και φορολογικού δικαίου που διέπει την ανάθεση και εκτέλεση της παρούσας σύμβασης, έστω και αν δεν αναφέρονται ρητά παραπάνω.
22. την με αριθμ.34448/25-02-2020/ΑΔΑ:6ΡΨΥΟΡ1Φ-94Υ απόφαση Συντονιστή Αποκεντρωμένης Διοίκησης Πελοποννησίου, Δ.Ελλάδας και Ιονίου σύμφωνα με την οποία ελέγχθηκε και βρέθηκε νόμιμη η με αριθμ.6/2020 απόφαση Δημοτικού Συμβουλίου που αφορά στον προϋπολογισμό του Δήμου οικ. έτους 2020,
23. τη με αριθμ. 438/2020/ΑΔΑ:ΩΓΧΠΩΛΙ-ΟΥ1 απόφαση Οικ. Επ. περί συγκρότησης Επιτροπής διενέργειας και αξιολόγησης προσφορών διαγωνισμού,
24. τη με αριθμ.254/2020 μελέτη της Δ/σης Τεχνικών Υπηρεσιών,
25. το αριθμ. εσ. πρωτ.:2275/26-10-2020 αίτημα με ΑΔΑΜ:20REQ007542091 πρωτογενές τεκμηριωμένο αίτημα της Δ/ση Τεχνικών Υπηρεσιών,
26. την υπ' αριθμ. 19723/3-11-2020 (ΑΔΑ:Ψ9ΖΥΩΛΙ-ΡΩΓ& ΑΔΑΜ:20REQ007578571), Απόφαση Ανάληψης πολυτούς υποχρέωσης και βεβαίωση του Αναπληρωτή Προϊσταμένου της Δ/σης Οικονομικών Υπηρεσιών για την ύπαρξη διαθέσιμων ποσών που αφορούν στο οικ. έτος 2020, τη συνδρομή των προϋποθέσεων της παρ. 1 του άρθρου 4 του Π.Δ. 80/2016 και τη δέσμευση στο οικείο Μητρώο Δεσμεύσεων των αντίστοιχων πιστώσεων με α/α Α-1081

27. την υπ' αριθμ. 442/2020 απόφαση της Οικονομικής Επιτροπής με την οποία εγκρίθηκε η προμήθεια διαφόρων υλικών ύδρευσης, συνολικού προϋπολογισμού 132.459,28€ , με κριτήριο κατακύρωσης την πλέον συμφέρουσα από οικονομικής άποψης προσφορά βάσει τιμής με ανοιχτό διαγωνισμό με χρήση της πλατφόρμας του Ε.Σ.Η.Δ.Η.Σ., έγκρισης τεχνικών προδιαγραφών και καθορισμού όρων διαγωνισμού,
28. τη με αριθμ. 20302/10-11-2020 διακήρυξη με ΑΔΑΜ 20PROC007623984, για προμήθεια διαφόρων υλικών ύδρευσης με δύο ομάδες
29. την υπ' αριθμ.438/2020 (ΑΔΑ:ΩΓΧΠΩΛΙ-ΟΥ1) απόφαση Οικονομικής Επιτροπής με την οποία συγκροτήθηκε η Επιτροπή διαγωνισμού,
30. το από 2-12-2020 πρακτικό της Επιτροπής Διενέργειας Διαγωνισμού,
31. τη με αριθμ.29/2021 απόφαση Οικ. Επ. περί έγκρισης του από 2-12-2020 Πρακτικού
32. τη με αριθμ.76/2021 απόφαση Οικ. Επ. περί καθορισμού ημερομηνίας αποσφράγισης οικονομικής προσφοράς για την ΟΜΑΔΑ Α: ΥΛΙΚΑ ΥΔΡΕΥΣΗΣ,
33. το από 22-02-2021 πρακτικό της Επιτροπής Διενέργειας σχετικό με την αποσφράγιση και αξιολόγηση της οικονομικής προσφοράς,
34. τη με αριθμ.82/2021 απόφαση της Οικ. Επ. περί έγκρισης του από 22-02-2021 Πρακτικού
35. την υπ. αριθμ. 10175/26-2-2021 ηλεκτρονική πρόσκληση στον προσωρινό ανάδοχο της ΟΜΑΔΑΣ Α:Υικά Ύδρευσης ΥΙΟΙ Ι. Κατωπόδη Ο.Ε. κοινοποιήθηκε στον προσωρινό ανάδοχο την 1-3-2021,
36. την υποβολή στις 3/3/2021 του φακέλου δικαιολογητικών κατακύρωσης στο σύστημα ΕΣΗΔΗΣ και την υποβολή φυσικού φακέλου στον Δήμο στις 3-3-2021,
37. το από 9-3-2021 Πρακτικό Επιτροπής Διενέργειας Διαγωνισμού που αφορά στην αποσφράγιση και αξιολόγηση των δικαιολογητικών κατακύρωσης,
38. τη με αριθμ.128/2021/ΑΔΑ:ΨΦΜΕΩΛΙ-ΖΜΔ/ΑΔΑΜ:21ΑWRD008294081 απόφαση Οικ. Επιτροπής ανάδειξης οριστικού αναδόχου και κατακύρωσης αποτελέσματος στον οικονομικό φορέα ΥΙΟΙ Ι. Κατωπόδη Ο.Ε. 1ο χλμ Επαρχιακής Οδού Λευκάδας – Νυδριού, Τ.Κ. 31100, Λευκάδα, Α.Φ.Μ.: 998705426 Δ.Ο.Υ. Λευκάδας,
39. τη με αριθμ.199/2021/ΑΔΑ:Ψ7ΗΒΩΛΙ-Ξ9Δ απόφαση της Οικ. Επ. σύμφωνα με την οποία η ματαιώθηκε η διαδικασία σύναψης σύμβασης της προμήθειας με τον ανωτέρω ανάδοχο, για την προμήθεια Υλικών Ύδρευσης της ΟΜΑΔΑΣ Α, σε εφαρμογή του άρθρου 106 του Ν. 4412/2016 και την επανάληψη του διαγωνισμού για Ομάδα Α,
40. με την αριθμ. 11542/25-03-2021/ΑΔΑ: 6ΘΩΝΩΛΙ-7Ξ3 απόφαση του Δημάρχου για τη διάθεση της πίστωσης (ανάληψη υποχρέωσης) και τη βεβαίωση του Προϊσταμένου της Οικονομικής Υπηρεσίας, επί της ανωτέρω απόφασης (ή πρότασης) ανάληψης υποχρέωσης, για την ύπαρξη διαθέσιμου ποσού, τη συνδρομή των προϋποθέσεων της παρ 1α του άρθρου 4 του ΠΔ 80/2016 και τη δέσμευση στα οικείο Μητρώο Δεσμεύσεων της αντίστοιχης πίστωσης με α/α: Α-324.1
41. τη με αριθμ.307/2021 απόφαση Οικονομικής Επιτροπής περί καθορισμού διεξαγωγής ημερομηνίας του διαγωνισμού όπως τροποποιήθηκε με νεότερη απόφασή της,
42. την ανάγκη προμήθειας σωλήνων και λοιπών εξαρτημάτων για ζημιές ύδρευσης - άρδευσης για τις ανάγκες όλων των Δημοτικών Ενοτήτων του Δήμου Λευκάδας καθώς και υδρόμετρα για τις νέες συνδέσεις ύδρευσης. Η προμήθεια αποτελεί πάγια ανάγκη του Δήμου Λευκάδας, ώστε ο Δήμος να είναι σε θέση να αποκαθιστά διάφορες βλάβες.

### **1.5 Προθεσμία παραλαβής προσφορών και διενέργεια διαγωνισμού**

**Η καταληκτική ημερομηνία παραλαβής των προσφορών είναι η 18/06/2021 και ώρα 13:00**

**Η διαδικασία θα διενεργηθεί με χρήση της πλατφόρμας του Εθνικού Συστήματος Ηλεκτρονικών Δημοσίων Συμβάσεων (Ε.Σ.Η.Δ.Η.Σ.), η οποία είναι προσβάσιμη μέσω της Διαδικτυακής πύλης [www.promitheus.gov.gr](http://www.promitheus.gov.gr) , την 25/06/2021, ημέρα Παρασκευή και ώρα 10:00 π.μ.**

### **1.6 Δημοσιότητα**

#### **Α. Δημοσίευση σε εθνικό επίπεδο**

Η προκήρυξη και το πλήρες κείμενο της παρούσας Διακήρυξης καταχωρήθηκαν στο Κεντρικό Ηλεκτρονικό Μητρώο Δημοσίων Συμβάσεων (ΚΗΜΔΗΣ).

Το πλήρες κείμενο της παρούσας Διακήρυξης καταχωρήθηκε ακόμη και στη διαδικτυακή πύλη του Ε.Σ.Η.Δ.Η.Σ.: <http://www.promitheus.gov.gr>, όπου η σχετική ηλεκτρονική διαδικασία σύναψης σύμβασης στην πλατφόρμα ΕΣΗΔΗΣ έλαβε Συστημικό Αύξοντα Αριθμό :**133669**

Προκήρυξη (περίληψη της παρούσας Διακήρυξης) δημοσιεύεται και στον Ελληνικό Τύπο, σύμφωνα με το άρθρο 66 του Ν. 4412/2016 :



Η προκήρυξη (περίληψη της παρούσας Διακήρυξης) όπως προβλέπεται στην περίπτωση 16 της παραγράφου 4 του άρθρου 2 του Ν. 3861/2010, αναρτήθηκε στο διαδίκτυο, στον ιστότοπο <http://et.dianveia.gov.gr/> (ΠΡΟΓΡΑΜΜΑ ΔΙΑΥΓΕΙΑ)

Προκήρυξη (περίληψη της παρούσας Διακήρυξης) θα δημοσιευθεί και στον Ελληνικό Τύπο σε δύο τοπικές εφημερίδες του ν.3548/2007 και του άρθρου 5 του Ε.Κ.Π.Ο.Τ.Α: την εφημ. ΛΕΥΚΑΔΙΤΙΚΟΣ ΛΟΓΟΣ και την εφ.ΤΑ ΝΕΑ ΤΗΣ ΛΕΥΚΑΔΑΣ

Η Διακήρυξη θα καταχωρηθεί στο διαδίκτυο, στην ιστοσελίδα της αναθέτουσας αρχής, στη διεύθυνση (URL) : [www.lefkada.gov.gr](http://www.lefkada.gov.gr) στην διαδρομή : Δήμος ► Ανακοινώσεις-Νέα ► Διαγωνισμοί-Προκηρύξεις.

## **Γ. Έξοδα δημοσιεύσεων**

Η δαπάνη των δημοσιεύσεων στον Ελληνικό Τύπο βαρύνει τον/τους διαγωνιζόμενο/-ους που ανακηρύσσεται/-ονται ανάδοχος/-οι (ΝΣΚ 204/2010), στην δε Υπηρεσία Επίσημων Εκδόσεων των Ευρωπαϊκών Κοινοτήτων, την Ευρωπαϊκή Ένωση.

### **1.7 Αρχές εφαρμοζόμενες στη διαδικασία σύναψης**

Οι οικονομικοί φορείς δεσμεύονται ότι:

α) τηρούν και θα εξακολουθήσουν να τηρούν κατά την εκτέλεση της σύμβασης, εφόσον επιλεγούν, τις υποχρεώσεις τους που απορρέουν από τις διατάξεις της περιβαλλοντικής, κοινωνικοασφαλιστικής και εργατικής νομοθεσίας, που έχουν θεσπιστεί με το δίκαιο της Ένωσης, το εθνικό δίκαιο, συλλογικές συμβάσεις ή διεθνείς διατάξεις περιβαλλοντικού, κοινωνικού και εργατικού δικαίου, οι οποίες απαριθμούνται στο Παράρτημα Χ του Προσαρτήματος Α του ν. 4412/2016. Η τήρηση των εν λόγω υποχρεώσεων ελέγχεται και βεβαιώνεται από τα όργανα που επιβλέπουν την εκτέλεση των δημοσίων συμβάσεων και τις αρμόδιες δημόσιες αρχές και υπηρεσίες που ενεργούν εντός των ορίων της ευθύνης και της αρμοδιότητάς τους<sup>1</sup>

β) δεν θα ενεργήσουν αθέμιτα, παράνομα ή καταχρηστικά καθ' όλη τη διάρκεια της διαδικασίας ανάθεσης, αλλά και κατά το στάδιο εκτέλεσης της σύμβασης, εφόσον επιλεγούν

γ) λαμβάνουν τα κατάλληλα μέτρα για να διαφυλάξουν την εμπιστευτικότητα των πληροφοριών που έχουν χαρακτηριστεί ως τέτοιες.

## **2. ΓΕΝΙΚΟΙ ΚΑΙ ΕΙΔΙΚΟΙ ΟΡΟΙ ΣΥΜΜΕΤΟΧΗΣ**

### **2.1 Γενικές Πληροφορίες**

#### **2.1.1 Έγγραφα της σύμβασης**

Τα έγγραφα της παρούσας διαδικασίας σύναψης, είναι τα ακόλουθα:

1. η με αρ.21273/31-05-2021 Προκήρυξη της Σύμβασης(ΑΔΑΜ:21PROC008691937 )
2. Τυποποιημένο Έντυπο Υπεύθυνης Δήλωσης [ΤΕΥΔ]
3. Η παρούσα διακήρυξη και τα παραρτήματά της
4. της με αριθμ.254/2020 μελέτης της Δ/νσης Τεχνικών Υπηρεσιών
5. οι συμπληρωματικές πληροφορίες που τυχόν παρέχονται στο πλαίσιο της διαδικασίας, ιδίως σχετικά με τις προδιαγραφές και τα σχετικά δικαιολογητικά

#### **2.1.2 Επικοινωνία - Πρόσβαση στα έγγραφα της Σύμβασης**

Όλες οι επικοινωνίες σε σχέση με τα βασικά στοιχεία της διαδικασίας σύναψης της σύμβασης, καθώς και όλες οι ανταλλαγές πληροφοριών, ιδίως η ηλεκτρονική υποβολή, εκτελούνται με τη χρήση της πλατφόρμας του Εθνικού Συστήματος Ηλεκτρονικών Δημοσίων Συμβάσεων (ΕΣΗΔΗΣ), η οποία είναι προσβάσιμη μέσω της Διαδικτυακής πύλης [www.promitheus.gov.gr](http://www.promitheus.gov.gr).

#### **2.1.3 Παροχή Διευκρινίσεων**

Τα σχετικά αιτήματα παροχής διευκρινίσεων υποβάλλονται ηλεκτρονικά, το αργότερο οκτώ(8) ημέρες πριν την καταληκτική ημερομηνία υποβολής προσφορών και απαντώνται αντίστοιχα, στο πλαίσιο της παρούσας, στη σχετική ηλεκτρονική διαδικασία σύναψης δημόσιας σύμβασης στην πλατφόρμα του ΕΣΗΔΗΣ, η οποία είναι προσβάσιμη μέσω της διαδικτυακής πύλης [www.promitheus.gov.gr](http://www.promitheus.gov.gr). Αιτήματα παροχής συμπληρωματικών πληροφοριών – διευκρινίσεων υποβάλλονται από εγγεγραμμένους στο σύστημα οικονομικούς φορείς, δηλαδή από εκείνους που διαθέτουν σχετικά διαπιστευτήρια που τους έχουν χορηγηθεί (όνομα χρήστη και κωδικό πρόσβασης) και απαραίτητα το ηλεκτρονικό αρχείο με το κείμενο των ερωτημάτων είναι ηλεκτρονικά υπογεγραμμένο. Αιτήματα παροχής διευκρινίσεων που υποβάλλονται είτε με

<sup>1</sup> Άρθρο 18 παρ. 2 του ν. 4412/2016.

άλλο τρόπο είτε το ηλεκτρονικό αρχείο που τα συνοδεύει δεν είναι ηλεκτρονικά υπογεγραμμένο, δεν εξετάζονται.

Η αναθέτουσα αρχή μπορεί να παρατείνει την προθεσμία παραλαβής των προσφορών, ούτως ώστε όλοι οι ενδιαφερόμενοι οικονομικοί φορείς να μπορούν να λάβουν γνώση όλων των αναγκαίων πληροφοριών για την κατάρτιση των προσφορών στις ακόλουθες περιπτώσεις:

α) όταν, για οποιονδήποτε λόγο, πρόσθετες πληροφορίες, αν και ζητήθηκαν από τον οικονομικό φορέα έγκαιρα, δεν έχουν παρασχεθεί το αργότερο έξι (6) ημέρες πριν από την προθεσμία που ορίζεται για την παραλαβή των προσφορών,

β) όταν τα έγγραφα της σύμβασης υφίστανται σημαντικές αλλαγές.

Η διάρκεια της παράτασης θα είναι ανάλογη με τη σπουδαιότητα των πληροφοριών ή των αλλαγών.

Όταν οι πρόσθετες πληροφορίες δεν έχουν ζητηθεί έγκαιρα ή δεν έχουν σημασία για την προετοιμασία κατάλληλων προσφορών, δεν απαιτείται παράταση των προθεσμιών.

#### **2.1.4 Γλώσσα**

Τα έγγραφα της σύμβασης έχουν συνταχθεί στην ελληνική γλώσσα .

Τυχόν ενστάσεις ή προδικαστικές προσφυγές υποβάλλονται στην ελληνική γλώσσα.

Οι **προσφορές** και τα περιλαμβανόμενα σε αυτές στοιχεία συντάσσονται στην ελληνική γλώσσα ή συνοδεύονται από επίσημη μετάφρασή τους στην ελληνική γλώσσα. Στα αλλοδαπά δημόσια έγγραφα και δικαιολογητικά εφαρμόζεται η Συνθήκη της Χάγης της 5ης.10.1961, που κυρώθηκε με το ν. 1497/1984 (Α' 188)<sup>2</sup>. Ειδικά, τα αλλοδαπά ιδιωτικά έγγραφα συνοδεύονται από μετάφρασή τους στην ελληνική γλώσσα επικυρωμένη είτε από πρόσωπο αρμόδιο κατά τις διατάξεις της εθνικής νομοθεσίας είτε από πρόσωπο κατά νόμο αρμόδιο της χώρας στην οποία έχει συνταχθεί το έγγραφο.

Τα **αποδεικτικά έγγραφα** συντάσσονται στην ελληνική γλώσσα ή συνοδεύονται από επίσημη μετάφρασή τους στην ελληνική γλώσσα. Στα αλλοδαπά δημόσια έγγραφα και δικαιολογητικά εφαρμόζεται η Συνθήκη της Χάγης της 5.10.1961, που κυρώθηκε με το ν. 1497/1984 (Α' 188). Ειδικά, τα αλλοδαπά ιδιωτικά έγγραφα συνοδεύονται από μετάφρασή τους στην ελληνική γλώσσα επικυρωμένη είτε από πρόσωπο αρμόδιο κατά τις διατάξεις της εθνικής νομοθεσίας είτε από πρόσωπο κατά νόμο αρμόδιο της χώρας στην οποία έχει συνταχθεί το έγγραφο.

Κάθε μορφής επικοινωνία με την αναθέτουσα αρχή, καθώς και μεταξύ αυτής και του αναδόχου, θα γίνονται υποχρεωτικά στην ελληνική γλώσσα.

Για τα πιστοποιητικά που αναφέρονται στα φύλλα συμμόρφωσης 4, 5 και 7, γίνεται αποδεκτή και η Αγγλική γλώσσα.

#### **2.1.5 Εγγυήσεις**

Οι εγγυητικές επιστολές των παραγράφων 2.2.2 και 4.1. εκδίδονται από πιστωτικά ιδρύματα ή χρηματοδοτικά ιδρύματα ή ασφαλιστικές επιχειρήσεις κατά την έννοια των περιπτώσεων β' και γ' της παρ. 1 του άρθρου 14 του ν. 4364/ 2016 (Α' 13), που λειτουργούν νόμιμα στα κράτη - μέλη της Ένωσης ή του Ευρωπαϊκού Οικονομικού Χώρου ή στα κράτη-μέρη της ΣΔΣ και έχουν, σύμφωνα με τις ισχύουσες διατάξεις, το δικαίωμα αυτό. Μπορούν, επίσης, να εκδίδονται από το Ε.Τ.Α.Α. - Τ.Μ.Ε.Δ.Ε. ή να παρέχονται με γραμμάτιο του Ταμείου Παρακαταθηκών και Δανείων με παρακατάθεση σε αυτό του αντίστοιχου χρηματικού ποσού. Αν συσταθεί παρακαταθήκη με γραμμάτιο παρακατάθεσης χρεογράφων στο Ταμείο Παρακαταθηκών και Δανείων, τα τοκομερίδια ή μερίσματα που λήγουν κατά τη διάρκεια της εγγύησης επιστρέφονται μετά τη λήξη τους στον υπέρ ου η εγγύηση οικονομικό φορέα.

Οι εγγυητικές επιστολές εκδίδονται κατ' επιλογή των οικονομικών φορέων από έναν ή περισσότερους εκδότες της παραπάνω παραγράφου.

Οι εγγυήσεις αυτές περιλαμβάνουν κατ' ελάχιστον τα ακόλουθα στοιχεία: α) την ημερομηνία έκδοσης, β) τον εκδότη, γ) την αναθέτουσα αρχή προς την οποία απευθύνονται, δ) τον αριθμό της εγγύησης, ε) το ποσό που καλύπτει η εγγύηση, στ) την πλήρη επωνυμία, τον Α.Φ.Μ. και τη διεύθυνση του οικονομικού φορέα υπέρ του οποίου εκδίδεται η εγγύηση (στην περίπτωση ένωσης αναγράφονται όλα τα παραπάνω για κάθε μέλος της ένωσης), ζ) τους όρους ότι: αα) η εγγύηση παρέχεται ανέκκλητα και ανεπιφύλακτα, ο δε εκδότης παραιτείται του δικαιώματος της διαιρέσεως και της διζήσεως, και ββ) ότι σε περίπτωση κατάρτισης αυτής, το ποσό της

---

Επιτρέπεται η κατάθεση οιασδήποτε δημόσιου εγγράφου και δικαιολογητικού που αφορά αλλοδαπή Επιχείρηση με τη μορφή επικυρωμένης φωτοτυπίας προερχόμενης είτε από το νόμιμο επικυρωμένο έγγραφο από το αρμόδιο Προξενείο της χώρας του προσφέροντος, είτε από το πρωτότυπο έγγραφο με την σφραγίδα "Apostile" σύμφωνα με την συνθήκη της Χάγης της 05-10-61. Η επικύρωση αυτή πρέπει να έχει γίνει από δικηγόρο κατά την έννοια των άρθρων 454 του Κ.Π.Δ. και 53 του Κώδικα περί Δικηγόρων.

κατάπτωσης υπόκειται στο εκάστοτε ισχύον τέλος χαρτοσήμου, η) τα στοιχεία της σχετικής διακήρυξης και την καταληκτική ημερομηνία υποβολής προσφορών<sup>3</sup>, θ) την ημερομηνία λήξης ή τον χρόνο ισχύος της εγγύησης, ι) την ανάληψη υποχρέωσης από τον εκδότη της εγγύησης να καταβάλει το ποσό της εγγύησης ολικά ή μερικά εντός πέντε (5) ημερών μετά από απλή έγγραφη ειδοποίηση εκείνου προς τον οποίο απευθύνεται και ια) στην περίπτωση των εγγυήσεων καλής εκτέλεσης και προκαταβολής, τον αριθμό και τον τίτλο της σχετικής σύμβασης.

Η αναθέτουσα αρχή επικοινωνεί με τους εκδότες των εγγυητικών επιστολών προκειμένου να διαπιστώσει την εγκυρότητά τους.

## **2.2 Δικαίωμα Συμμετοχής - Κριτήρια Ποιοτικής Επιλογής**

### **2.2.1 Δικαίωμα συμμετοχής**

**1.** Δικαίωμα συμμετοχής στη διαδικασία σύναψης της παρούσας σύμβασης έχουν φυσικά ή νομικά πρόσωπα και, σε περίπτωση ενώσεων οικονομικών φορέων, τα μέλη αυτών, που είναι εγκατεστημένα σε:

α) κράτος-μέλος της Ένωσης,

β) κράτος-μέλος του Ευρωπαϊκού Οικονομικού Χώρου (Ε.Ο.Χ.),

γ) τρίτες χώρες που έχουν υπογράψει και κυρώσει τη ΣΔΣ, στο βαθμό που η υπό ανάθεση δημόσια σύμβαση καλύπτεται από τα Παραρτήματα 1, 2, 4 και 5 και τις γενικές σημειώσεις του σχετικού με την Ένωση Προσαρτήματος Ι της ως άνω Συμφωνίας, καθώς και

δ) σε τρίτες χώρες που δεν εμπίπτουν στην περίπτωση γ' της παρούσας παραγράφου και έχουν συνάψει διμερείς ή πολυμερείς συμφωνίες με την Ένωση σε θέματα διαδικασιών ανάθεσης δημοσίων συμβάσεων.

**2.** Οι ενώσεις οικονομικών φορέων, συμπεριλαμβανομένων και των προσωρινών συμπράξεων, δεν απαιτείται να περιβληθούν συγκεκριμένη νομική μορφή για την υποβολή προσφοράς.

**3.** Στις περιπτώσεις υποβολής προσφοράς από ένωση οικονομικών φορέων, όλα τα μέλη της ευθύνονται έναντι της αναθέτουσας αρχής αλληλέγγυα και εις ολόκληρον.

### **2.2.2 Εγγύηση συμμετοχής**

**2.2.2.1.** Για την έγκυρη συμμετοχή στη διαδικασία σύναψης της παρούσας σύμβασης, κατατίθεται από τους συμμετέχοντες οικονομικούς φορείς (προσφέροντες), εγγυητική επιστολή συμμετοχής, ποσού σε ποσοστό 2% επί της αξίας χωρίς Φ.Π.Α. ήτοι χίλια επτακόσια τριάντα έξι ευρώ και σαράντα τέσσερα λεπτά (1.736,44€) της εκτιμώμενης αξίας της σύμβασης, εκτός ΦΠΑ.

Στην περίπτωση ένωσης οικονομικών φορέων, η εγγύηση συμμετοχής περιλαμβάνει και τον όρο ότι η εγγύηση καλύπτει τις υποχρεώσεις όλων των οικονομικών φορέων που συμμετέχουν στην ένωση.

Η εγγύηση συμμετοχής πρέπει να ισχύει τουλάχιστον για τριάντα (30) ημέρες μετά τη λήξη του χρόνου ισχύος της προσφοράς του άρθρου 2.4.5 της παρούσας, ήτοι μέχρι 26-07-2022, άλλως η προσφορά απορρίπτεται. Η αναθέτουσα αρχή μπορεί, πριν τη λήξη της προσφοράς, να ζητά από τον προσφέροντα να παρατείνει, πριν τη λήξη τους, τη διάρκεια ισχύος της προσφοράς και της εγγύησης συμμετοχής.

**2.2.2.2.** Η εγγύηση συμμετοχής επιστρέφεται στον ανάδοχο με την προσκόμιση της εγγύησης καλής εκτέλεσης.

Η εγγύηση συμμετοχής επιστρέφεται στους λοιπούς προσφέροντες, σύμφωνα με τα ειδικότερα οριζόμενα στο άρθρο 72 του ν. 4412/2016.

**2.2.2.3.** Η εγγύηση συμμετοχής καταπίπτει, αν ο προσφέρων αποσύρει την προσφορά του κατά τη διάρκεια ισχύος αυτής, παρέχει ψευδή στοιχεία ή πληροφορίες που αναφέρονται στα άρθρα 2.2.3 έως 2.2.8, δεν προσκομίσει εγκαίρως τα προβλεπόμενα από την παρούσα δικαιολογητικά ή δεν προσέλθει εγκαίρως για υπογραφή της σύμβασης.

### **2.2.3 Λόγοι αποκλεισμού**

Αποκλείεται από τη συμμετοχή στην παρούσα διαδικασία σύναψης σύμβασης (διαγωνισμό) οικονομικός φορέας, εφόσον συντρέχει στο πρόσωπό του (εάν πρόκειται για μεμονωμένο φυσικό ή νομικό πρόσωπο) ή σε ένα από τα μέλη του (εάν πρόκειται για ένωση οικονομικών φορέων) ένας ή περισσότεροι από τους ακόλουθους λόγους:

<sup>3</sup> Πρβλ. άρθρο 72 παρ. 4 περ. η του ν. 4412/2106, όπως τροποποιήθηκε με το άρθρο 107 περ. 5 του ν. 4497/2017.

**2.2.3.1.** Όταν υπάρχει σε βάρος του αμετάκλητη<sup>4</sup> καταδικαστική απόφαση για έναν από τους ακόλουθους λόγους:

α) συμμετοχή σε εγκληματική οργάνωση, όπως αυτή ορίζεται στο άρθρο 2 της απόφασης-πλαίσιο 2008/841/ΔΕΥ του Συμβουλίου της 24ης Οκτωβρίου 2008, για την καταπολέμηση του οργανωμένου εγκλήματος (ΕΕ L 300 της 11.11.2008 σ.42),

β) δωροδοκία, όπως ορίζεται στο άρθρο 3 της σύμβασης περί της καταπολέμησης της διαφθοράς στην οποία ενέχονται υπάλληλοι των Ευρωπαϊκών Κοινοτήτων ή των κρατών-μελών της Ένωσης (ΕΕ C 195 της 25.6.1997, σ. 1) και στην παράγραφο 1 του άρθρου 2 της απόφασης-πλαίσιο 2003/568/ΔΕΥ του Συμβουλίου της 22ας Ιουλίου 2003, για την καταπολέμηση της δωροδοκίας στον ιδιωτικό τομέα (ΕΕ L 192 της 31.7.2003, σ. 54), καθώς και όπως ορίζεται στην κείμενη νομοθεσία ή στο εθνικό δίκαιο του οικονομικού φορέα,

γ) απάτη, κατά την έννοια του άρθρου 1 της σύμβασης σχετικά με την προστασία των οικονομικών συμφερόντων των Ευρωπαϊκών Κοινοτήτων (ΕΕ C 316 της 27.11.1995, σ. 48), η οποία κυρώθηκε με το ν. 2803/2000 (Α' 48),

δ) τρομοκρατικά εγκλήματα ή εγκλήματα συνδεδεμένα με τρομοκρατικές δραστηριότητες, όπως ορίζονται, αντιστοίχως, στα άρθρα 1 και 3 της απόφασης-πλαίσιο 2002/475/ΔΕΥ του Συμβουλίου της 13ης Ιουνίου 2002, για την καταπολέμηση της τρομοκρατίας (ΕΕ L 164 της 22.6.2002, σ. 3) ή ηθική αυτουργία ή συνέργεια ή απόπειρα διάπραξης εγκλήματος, όπως ορίζονται στο άρθρο 4 αυτής,

ε) νομιμοποίηση εσόδων από παράνομες δραστηριότητες ή χρηματοδότηση της τρομοκρατίας, όπως αυτές ορίζονται στο άρθρο 1 της Οδηγίας 2005/60/ΕΚ του Ευρωπαϊκού Κοινοβουλίου και του Συμβουλίου της 26ης Οκτωβρίου 2005, σχετικά με την πρόληψη της χρησιμοποίησης του χρηματοπιστωτικού συστήματος για τη νομιμοποίηση εσόδων από παράνομες δραστηριότητες και τη χρηματοδότηση της τρομοκρατίας (ΕΕ L 309 της 25.11.2005, σ. 15), η οποία ενσωματώθηκε στην εθνική νομοθεσία με το ν. 3691/2008 (Α' 166),

στ) παιδική εργασία και άλλες μορφές εμπορίας ανθρώπων, όπως ορίζονται στο άρθρο 2 της Οδηγίας 2011/36/ΕΕ του Ευρωπαϊκού Κοινοβουλίου και του Συμβουλίου της 5ης Απριλίου 2011, για την πρόληψη και την καταπολέμηση της εμπορίας ανθρώπων και για την προστασία των θυμάτων της, καθώς και για την αντικατάσταση της απόφασης-πλαίσιο 2002/629/ΔΕΥ του Συμβουλίου (ΕΕ L 101 της 15.4.2011, σ. 1), η οποία ενσωματώθηκε στην εθνική νομοθεσία με το ν. 4198/2013 (Α' 215).

Ο οικονομικός φορέας αποκλείεται, επίσης, όταν το πρόσωπο εις βάρος του οποίου εκδόθηκε αμετάκλητη καταδικαστική απόφαση είναι μέλος του διοικητικού, διευθυντικού ή εποπτικού οργάνου του ή έχει εξουσία εκπροσώπησης, λήψης αποφάσεων ή ελέγχου σε αυτό.

Στις περιπτώσεις εταιρειών περιορισμένης ευθύνης (Ε.Π.Ε.) και προσωπικών εταιρειών (Ο.Ε. και Ε.Ε.) και ιδιωτικών κεφαλαιουχικών εταιρειών (ΙΚΕ), η υποχρέωση του προηγούμενου εδαφίου αφορά στους διαχειριστές.

Στις περιπτώσεις ανωνύμων εταιρειών (Α.Ε.), η υποχρέωση του προηγούμενου εδαφίου αφορά στον Διευθύνοντα Σύμβουλο, καθώς και σε όλα τα μέλη του Διοικητικού Συμβουλίου.

Στις περιπτώσεις Συνεταιρισμών, η υποχρέωση του προηγούμενου εδαφίου αφορά στα μέλη του Διοικητικού Συμβουλίου<sup>5</sup>.

Σε όλες τις υπόλοιπες περιπτώσεις νομικών προσώπων, η υποχρέωση των προηγούμενων εδαφίων αφορά στους νόμιμους εκπροσώπους τους.

**Εάν στις ως άνω περιπτώσεις (α) έως (στ) η κατά τα ανωτέρω, περίοδος αποκλεισμού δεν έχει καθοριστεί με αμετάκλητη απόφαση, αυτή ανέρχεται σε πέντε (5) έτη από την ημερομηνία της καταδίκης με αμετάκλητη απόφαση.**

**2.2.3.2.** Στις ακόλουθες περιπτώσεις:

α) όταν ο οικονομικός φορέας έχει αθετήσει τις υποχρεώσεις του όσον αφορά στην καταβολή φόρων ή εισφορών κοινωνικής ασφάλισης και αυτό έχει διαπιστωθεί από δικαστική ή

<sup>4</sup> Πρβλ. άρθρο 73 παρ. 1 εδ. α του ν. 4412/2016, όπως τροποποιήθηκε με το άρθρο 107 περ. 6 του ν. 4497/2017. Ειδικότερα, επισημαίνεται ότι:

α) για τις συμβάσεις άνω των ορίων, η αναφορά στο ΕΕΕΣ σε “τελεσίδικη καταδικαστική απόφαση” νοείται, δεδομένης της ως άνω νομοθετικής μεταβολής, ως “αμετάκλητη καταδικαστική απόφαση”, η δε σχετική δήλωση του οικονομικού φορέα στο Μέρος III.A. του ΕΕΕΣ αφορά μόνο σε αμετάκλητες καταδικαστικές αποφάσεις,

β) για τις συμβάσεις κάτω των ορίων, οι αναθέτουσες αρχές πρέπει να προσαρμόζουν το σχετικό πεδίο του Μέρους III.A του ΤΕΥΔ και ειδικότερα, αντί της αναφοράς σε “τελεσίδικη καταδικαστική απόφαση”, δεδομένης της ως άνω νομοθετικής μεταβολής, να θέτουν τη φράση “αμετάκλητη καταδικαστική απόφαση”, η δε σχετική δήλωση του οικονομικού φορέα στο ΤΕΥΔ αφορά, ομοίως, μόνο σε αμετάκλητες καταδικαστικές αποφάσεις.

<sup>5</sup> Πρβλ. άρθρο 73 παρ. 1 τελευταία δύο εδάφια του ν. 4412/2016, όπως τροποποιήθηκαν με το άρθρο 107 περ. 7 του ν. 4497/2017

διοικητική απόφαση με τελεσίδικη και δεσμευτική ισχύ, σύμφωνα με διατάξεις της χώρας όπου είναι εγκατεστημένος ή την εθνική νομοθεσία ή/και

β) όταν η αναθέτουσα αρχή μπορεί να αποδείξει με τα κατάλληλα μέσα ότι ο οικονομικός φορέας έχει αθετήσει τις υποχρεώσεις του όσον αφορά την καταβολή φόρων ή εισφορών κοινωνικής ασφάλισης.

Αν ο οικονομικός φορέας είναι Έλληνας πολίτης ή έχει την εγκατάστασή του στην Ελλάδα, οι υποχρεώσεις του που αφορούν τις εισφορές κοινωνικής ασφάλισης καλύπτουν τόσο την κύρια όσο και την επικουρική ασφάλιση.

Δεν αποκλείεται ο οικονομικός φορέας, όταν έχει εκπληρώσει τις υποχρεώσεις του είτε καταβάλλοντας τους φόρους ή τις εισφορές κοινωνικής ασφάλισης που οφείλει, συμπεριλαμβανομένων, κατά περίπτωση, των δεδουλευμένων τόκων ή των προστίμων είτε υπαγόμενος σε δεσμευτικό διακανονισμό για την καταβολή τους.<sup>6</sup>

γ) γνωρίζει ή μπορεί να αποδείξει με τα κατάλληλα μέσα ότι έχουν επιβληθεί σε βάρος του οικονομικού φορέα, μέσα σε χρονικό διάστημα δύο (2) ετών πριν από την ημερομηνία λήξης της προθεσμίας υποβολής προσφοράς ή αίτησης συμμετοχής: αα) τρεις (3) πράξεις επιβολής προστίμου από τα αρμόδια ελεγκτικά όργανα του Σώματος Επιθεώρησης Εργασίας για παραβάσεις της εργατικής νομοθεσίας που χαρακτηρίζονται, σύμφωνα με την υπουργική απόφαση 2063/Δ1632/2011 (Β' 266), όπως εκάστοτε ισχύει, ως «υψηλής» ή «πολύ υψηλής» σοβαρότητας, οι οποίες προκύπτουν αθροιστικά από τρεις (3) διενεργηθέντες ελέγχους, ή ββ) δύο (2) πράξεις επιβολής προστίμου από τα αρμόδια ελεγκτικά όργανα του Σώματος Επιθεώρησης Εργασίας για παραβάσεις της εργατικής νομοθεσίας που αφορούν την αδήλωτη εργασία, οι οποίες προκύπτουν αθροιστικά από δύο (2) διενεργηθέντες ελέγχους. Οι υπό αα' και ββ' κυρώσεις πρέπει να έχουν αποκτήσει τελεσίδικη και δεσμευτική ισχύ. (παρ.2 αρθρ.73 του ν.4412/16 όπως αντικαταστάθηκε και συμπληρώθηκε με το αρ.267 του ν. 4738/2020).

Αν ο οικονομικός φορέας είναι Έλληνας πολίτης ή έχει την εγκατάστασή του στην Ελλάδα, οι υποχρεώσεις του που αφορούν τις εισφορές κοινωνικής ασφάλισης καλύπτουν τόσο την κύρια όσο και την επικουρική ασφάλιση. Οι υποχρεώσεις των περ. α' και β' δεν θεωρείται ότι έχουν αθετηθεί εφόσον δεν έχουν καταστεί ληξιπρόθεσμες ή εφόσον αυτές έχουν υπαχθεί σε δεσμευτικό διακανονισμό που τηρείται. **Στην περίπτωση αυτή, ο οικονομικός φορέας δεν υποχρεούται να απαντήσει καταφατικά στο σχετικό ερώτημα του ΤΕΥΔ με το οποίο ερωτάται εάν ο οικονομικός φορέας έχει ανεκπλήρωτες υποχρεώσεις όσον αφορά την καταβολή φόρων ή εισφορών κοινωνικής ασφάλισης ή, κατά περίπτωση, εάν έχει αθετήσει τις παραπάνω υποχρεώσεις του.** Οι περ. α' και β' της παρ. 2 παύουν να εφαρμόζονται όταν ο οικονομικός φορέας εκπληρώσει τις ανωτέρω υποχρεώσεις του είτε καταβάλλοντας τους φόρους ή τις εισφορές κοινωνικής ασφάλισης που οφείλει, συμπεριλαμβανομένων, κατά περίπτωση, των δεδουλευμένων τόκων ή των προστίμων είτε υπαγόμενος σε δεσμευτικό διακανονισμό για την καταβολή τους στο μέτρο που τηρεί τους όρους του δεσμευτικού διακανονισμού.

**2.2.3.3** Κατ' εξαίρεση, επίσης, ο οικονομικός φορέας δεν αποκλείεται, όταν ο αποκλεισμός, σύμφωνα με την παράγραφο 2.2.3.2, θα ήταν σαφώς δυσανάλογος, ιδίως όταν μόνο μικρά ποσά των φόρων ή των εισφορών κοινωνικής ασφάλισης δεν έχουν καταβληθεί ή όταν ο οικονομικός φορέας ενημερώθηκε σχετικά με το ακριβές ποσό που οφείλεται λόγω αθέτησης των υποχρεώσεών του όσον αφορά στην καταβολή φόρων ή εισφορών κοινωνικής ασφάλισης σε χρόνο κατά τον οποίο δεν είχε τη δυνατότητα να λάβει μέτρα, σύμφωνα με το τελευταίο εδάφιο της παρ. 2 του άρθρου 73 ν. 4412/2016, πριν από την εκπνοή της προθεσμίας της προθεσμίας υποβολής προσφοράς.

**2.2.3.4.** Αποκλείεται από τη συμμετοχή στη διαδικασία σύναψης της παρούσας σύμβασης, οικονομικός φορέας σε οποιαδήποτε από τις ακόλουθες καταστάσεις:

(α) εάν έχει αθετήσει τις υποχρεώσεις που προβλέπονται στην παρ. 2 του άρθρου 18 του ν. 4412/2016,

(β) εάν τελεί υπό πτώχευσή ή έχει υπαχθεί σε διαδικασία εξυγίανσης ή ειδικής **εκκαθάρισης** ή τελεί υπό αναγκαστική διαχείριση από εκκαθαριστή ή από το δικαστήριο ή έχει υπαχθεί σε διαδικασία πτωχευτικού συμβιβασμού ή έχει αναστείλει τις επιχειρηματικές του δραστηριότητες ή εάν βρίσκεται σε οποιαδήποτε ανάλογη κατάσταση προκύπτουσα από παρόμοια διαδικασία, προβλεπόμενη σε εθνικές διατάξεις νόμου. Η αναθέτουσα αρχή μπορεί να μην αποκλείει έναν οικονομικό φορέα ο οποίος βρίσκεται σε μία εκ των καταστάσεων που αναφέρονται στην περίπτωση αυτή, υπό την προϋπόθεση ότι αποδεικνύει ότι ο εν λόγω φορέας είναι σε θέση να εκτελέσει τη σύμβαση, λαμβάνοντας υπόψη τις ισχύουσες διατάξεις και τα μέτρα για τη συνέχιση της επιχειρηματικής του λειτουργίας,

<sup>6</sup> Πρβλ. άρθρο 73 παρ. 2 τελευταίο εδάφιο του ν. 4412/2016. Σχετική δήλωση του προσφέροντος οικονομικού φορέα περιλαμβάνεται στο ΕΕΕΣ (για τις συμβάσεις άνω των ορίων) ή (για τις συμβάσεις κάτω των ορίων) στο τυποποιημένο έντυπο υπεύθυνης δήλωσης (Τ.Ε.Υ.Δ.) του άρθρου 79 παρ. 4 ν. 4412/2016.

(γ) υπάρχουν επαρκώς εύλογες ενδείξεις που οδηγούν στο συμπέρασμα ότι ο οικονομικός φορέας συνήψε συμφωνίες με άλλους οικονομικούς φορείς με στόχο τη στρέβλωση του ανταγωνισμού,

δ) εάν μία κατάσταση σύγκρουσης συμφερόντων κατά την έννοια του άρθρου 24 του ν. 4412/2016 δεν μπορεί να θεραπευθεί αποτελεσματικά με άλλα, λιγότερο παρεμβατικά, μέσα,

(ε) εάν μία κατάσταση στρέβλωσης του ανταγωνισμού από την πρότερη συμμετοχή του οικονομικού φορέα κατά την προετοιμασία της διαδικασίας σύναψης σύμβασης, κατά τα οριζόμενα στο άρθρο 48 του ν. 4412/2016, δεν μπορεί να θεραπευθεί με άλλα, λιγότερο παρεμβατικά, μέσα,

(στ) εάν έχει επιδείξει σοβαρή ή επαναλαμβανόμενη πλημμέλεια κατά την εκτέλεση ουσιώδους απαίτησης στο πλαίσιο προηγούμενης δημόσιας σύμβασης, προηγούμενης σύμβασης με αναθέτοντα φορέα ή προηγούμενης σύμβασης παραχώρησης που είχε ως αποτέλεσμα την πρόωρη καταγγελία της προηγούμενης σύμβασης, αποζημιώσεις ή άλλες παρόμοιες κυρώσεις,

(ζ) εάν έχει κριθεί ένοχος σοβαρών ψευδών δηλώσεων κατά την παροχή των πληροφοριών που απαιτούνται για την εξακρίβωση της απουσίας των λόγων αποκλεισμού ή την πλήρωση των κριτηρίων επιλογής, έχει αποκρύψει τις πληροφορίες αυτές ή δεν είναι σε θέση να προσκομίσει τα δικαιολογητικά που απαιτούνται κατ' εφαρμογή του άρθρου 2.2.9.2 της παρούσας,

(η) εάν επιχειρήσει να επηρεάσει με αθέμιτο τρόπο τη διαδικασία λήψης αποφάσεων της αναθέτουσας αρχής, να αποκτήσει εμπιστευτικές πληροφορίες που ενδέχεται να του αποφέρουν αθέμιτο πλεονέκτημα στη διαδικασία σύναψης σύμβασης ή να παράσχει εξ αμελείας παραπλανητικές πληροφορίες που ενδέχεται να επηρεάσουν ουσιωδώς τις αποφάσεις που αφορούν τον αποκλεισμό, την επιλογή ή την ανάθεση,

(θ) εάν η αναθέτουσα αρχή μπορεί να αποδείξει, με κατάλληλα μέσα ότι έχει διαπράξει σοβαρό επαγγελματικό παράπτωμα, το οποίο θέτει εν αμφιβόλω την ακεραιότητά του.

**Εάν στις ως άνω περιπτώσεις (α) έως (θ) η περίοδος αποκλεισμού δεν έχει καθοριστεί με αμετάκλητη απόφαση, αυτή ανέρχεται σε τρία (3) έτη από την ημερομηνία του σχετικού γεγονότος.**

Η αναθέτουσα αρχή μπορεί να μην αποκλείει έναν οικονομικό φορέα, ο οποίος βρίσκεται σε μια εκ των καταστάσεων που αναφέρονται στην περίπτωση β' της παρούσας παραγράφου, υπό την προϋπόθεση ότι αποδεδειγμένα ο εν λόγω φορέας είναι σε θέση να εκτελέσει τη σύμβαση, λαμβάνοντας υπόψη τις ισχύουσες διατάξεις και τα μέτρα για τη συνέχιση της επιχειρηματικής του λειτουργίας

**2.2.3.5. -**

**2.2.3.6.** Ο οικονομικός φορέας αποκλείεται σε οποιοδήποτε χρονικό σημείο κατά τη διάρκεια της διαδικασίας σύναψης της παρούσας σύμβασης, όταν αποδεικνύεται ότι βρίσκεται, λόγω πράξεων ή παραλείψεών του, είτε πριν είτε κατά τη διαδικασία, σε μία από τις ως άνω περιπτώσεις

**2.2.3.7.** Οικονομικός φορέας που εμπίπτει σε μια από τις καταστάσεις που αναφέρονται στις παραγράφους 2.2.3.1, **2.2.3.2.** γ) και 2.2.3.4 μπορεί να προσκομίζει στοιχεία προκειμένου να αποδείξει ότι τα μέτρα που έλαβε επαρκούν για να αποδείξουν την αξιοπιστία του, παρότι συντρέχει ο σχετικός λόγος αποκλεισμού (αυτοκάθαρση). Εάν τα στοιχεία κριθούν επαρκή, ο εν λόγω οικονομικός φορέας δεν αποκλείεται από τη διαδικασία σύναψης σύμβασης. Τα μέτρα που λαμβάνονται από τους οικονομικούς φορείς αξιολογούνται σε συνάρτηση με τη σοβαρότητα και τις ιδιαίτερες περιστάσεις του ποινικού αδικήματος ή του παραπτώματος. Αν τα μέτρα κριθούν ανεπαρκή, γνωστοποιείται στον οικονομικό φορέα το σκεπτικό της απόφασης αυτής. Οικονομικός φορέας που έχει αποκλειστεί, σύμφωνα με τις κείμενες διατάξεις, με τελεσίδικη απόφαση, σε εθνικό επίπεδο, από τη συμμετοχή σε διαδικασίες σύναψης σύμβασης ή ανάθεσης παραχώρησης δεν μπορεί να κάνει χρήση της ανωτέρω δυνατότητας κατά την περίοδο του αποκλεισμού που ορίζεται στην εν λόγω απόφαση.

**2.2.3.8.** Η απόφαση για την διαπίστωση της επάρκειας ή μη των επανορθωτικών μέτρων κατά την προηγούμενη παράγραφο εκδίδεται σύμφωνα με τα οριζόμενα στις παρ. 8 και 9 του άρθρου 73 του ν. 4412/2016.

**2.2.3.9.** Οικονομικός φορέας, στον οποίο έχει επιβληθεί, με την κοινή υπουργική απόφαση του άρθρου 74 του ν. 4412/2016, η ποινή του αποκλεισμού αποκλείεται αυτοδίκαια και από την παρούσα διαδικασία σύναψης της σύμβασης.

### **Κριτήρια Επιλογής**

#### **2.2.4 Καταλληλότητα άσκησης επαγγελματικής δραστηριότητας**

Οι οικονομικοί φορείς που συμμετέχουν στη διαδικασία σύναψης της παρούσας σύμβασης απαιτείται να ασκούν εμπορική ή βιομηχανική ή βιοτεχνική δραστηριότητα συναφή με το αντικείμενο της προμήθειας.

Οι οικονομικοί φορείς που είναι εγκατεστημένοι σε κράτος μέλος της Ευρωπαϊκής Ένωσης απαιτείται να είναι εγγεγραμμένοι σε ένα από τα επαγγελματικά ή εμπορικά μητρώα που τηρούνται στο κράτος εγκατάστασής τους ή να ικανοποιούν οποιαδήποτε άλλη απαίτηση ορίζεται στο Παράρτημα XI του Προσαρτήματος Α' του ν. 4412/2016.

Στην περίπτωση οικονομικών φορέων εγκατεστημένων σε κράτος μέλος του Ευρωπαϊκού Οικονομικού Χώρου (Ε.Ο.Χ) ή σε τρίτες χώρες που προσχωρήσει στη ΣΔΣ, ή σε τρίτες χώρες που δεν εμπίπτουν στην προηγούμενη περίπτωση και έχουν συνάψει διμερείς ή πολυμερείς συμφωνίες με την Ένωση σε θέματα διαδικασιών ανάθεσης δημοσίων συμβάσεων, απαιτείται να είναι εγγεγραμμένοι σε αντίστοιχα επαγγελματικά ή εμπορικά μητρώα.

Οι εγκατεστημένοι στην Ελλάδα οικονομικοί φορείς απαιτείται να είναι εγγεγραμμένοι σε επαγγελματικό ή εμπορικό μητρώο .

#### **2.2.5 Τεχνική και επαγγελματική ικανότητα**

Για την τεχνική και επαγγελματική ικανότητα του θα δηλώσει τις κυριότερες συμβάσεις προμηθειών που έχουν εκτελέσει κατά τη διάρκεια της τελευταίας τριετίας μέχρι την καταληκτική ημερομηνία υποβολής προσφορών. Θα λαμβάνονται υπόψη στοιχεία συμβάσεων που εκτελέσθηκαν/παραδόθηκαν πριν από την τελευταία τριετία.

#### **2.2.6 Πρότυπα διασφάλισης ποιότητας και πρότυπα περιβαλλοντικής διαχείρισης**

Οι οικονομικοί φορείς για την παρούσα διαδικασία σύναψης σύμβασης οφείλουν να συμμορφώνονται με: Πιστοποιητικά Ελέγχου ποιότητας του είδους από Διαπιστευμένο /Πιστοποιημένο Φορέα Δοκιμών χώρας μέλους της Ευρωπαϊκής Ένωσης., σύμφωνα με το ΠΑΡΑΡΤΗΜΑ Ι –ΤΕΧΝΙΚΗ ΕΚΘΕΣΗ- ΤΕΧΝΙΚΕΣ ΠΡΟΔΙΑΓΡΑΦΕΣ

#### **2.2.7 Στήριξη στην ικανότητα τρίτων**

Οι οικονομικοί φορείς μπορούν, όσον αφορά τα κριτήρια τα σχετικά με την τεχνική και επαγγελματική ικανότητα (της παραγράφου 2.2.5), να στηρίζονται στις ικανότητες άλλων φορέων, ασχέτως της νομικής φύσης των δεσμών τους με αυτούς. Στην περίπτωση αυτή, αποδεικνύουν ότι θα έχουν στη διάθεσή τους αναγκαίους πόρους, με την προσκόμιση της σχετικής δέσμευσης των φορέων στην ικανότητα των οποίων στηρίζονται.

#### **2.2.8 Κανόνες απόδειξης ποιοτικής επιλογής**

##### **2.2.8.1 Προκαταρκτική απόδειξη κατά την υποβολή προσφορών**

Προς προκαταρκτική απόδειξη ότι οι προσφέροντες οικονομικοί φορείς: α) δεν βρίσκονται σε μία από τις καταστάσεις της παραγράφου 2.2.3 και β) πληρούν τα σχετικά κριτήρια επιλογής των παραγράφων 2.2.4, 2.2.5, 2.2.6 και 2.2.7 της παρούσης, προσκομίζουν κατά την υποβολή της προσφοράς τους ως δικαιολογητικό συμμετοχής, το προβλεπόμενο από το άρθρο 79 παρ. 4 του ν. 4412/2016 Τυποποιημένο Έντυπο Υπεύθυνης Δήλωσης (ΤΕΥΔ) (Β/3698/16-11-2016), σύμφωνα με το επισυναπτόμενο στην παρούσα Παράρτημα ΙV [συμπληρώνεται από την Α.Α.],, το οποίο αποτελεί ενημερωμένη υπεύθυνη δήλωση, με τις συνέπειες του ν. 1599/1986.

Το ΤΕΥΔ καταρτίζεται από τις αναθέτουσες αρχές βάσει του τυποποιημένου εντύπου του Παραρτήματος Α της Απόφασης 158/2016 της ΕΑΑΔΗΣΥ και συμπληρώνεται από τους προσφέροντες οικονομικούς φορείς σύμφωνα με τις οδηγίες της Κατευθυντήριας Οδηγίας 15/2016 (ΑΔΑ: ΩΧΟΓΟΞΤΒ-ΑΚΗ). Το ΤΕΥΔ σε επεξεργάσιμη μορφή είναι αναρτημένο στην ιστοσελίδα της ΕΑΑΔΗΣΥ ([www.eaadhsy.gr](http://www.eaadhsy.gr)) και ([www.hspra.gr](http://www.hspra.gr)).

Το ΤΕΥΔ μπορεί να υπογράφεται έως δέκα (10) ημέρες πριν την καταληκτική ημερομηνία υποβολής των προσφορών

Σε όλες τις περιπτώσεις, όπου περισσότερα από ένα φυσικά πρόσωπα είναι μέλη του διοικητικού, διευθυντικού ή εποπτικού οργάνου ενός οικονομικού φορέα ή έχουν εξουσία εκπροσώπησης, λήψης αποφάσεων ή ελέγχου σε αυτό, υποβάλλεται ένα Τυποποιημένο Έντυπο Υπεύθυνης Δήλωσης (ΤΕΥΔ), το οποίο υπογράφεται, το οποίο είναι δυνατό να φέρει μόνο την υπογραφή του κατά περίπτωση εκπροσώπου του οικονομικού φορέα ως προκαταρκτική απόδειξη των λόγων αποκλεισμού του άρθρου 2.2.3.1 της παρούσας για το σύνολο των φυσικών προσώπων που είναι μέλη του διοικητικού, διευθυντικού ή εποπτικού οργάνου του ή έχουν εξουσία εκπροσώπησης, λήψης αποφάσεων ή ελέγχου σε αυτόν.

Ως εκπρόσωπος του οικονομικού φορέα νοείται ο νόμιμος εκπρόσωπος αυτού, όπως προκύπτει από το ισχύον καταστατικό ή το πρακτικό εκπροσώπησης του κατά το χρόνο υποβολής της προσφοράς ή το αρμοδίως εξουσιοδοτημένο φυσικό πρόσωπο να εκπροσωπεί τον οικονομικό φορέα για διαδικασίες σύναψης συμβάσεων ή για συγκεκριμένη διαδικασία σύναψης σύμβασης.

Στην περίπτωση υποβολής προσφοράς από ένωση οικονομικών φορέων, το Τυποποιημένο Έντυπο Υπεύθυνης Δήλωσης ( ΤΕΥΔ), υποβάλλεται χωριστά από κάθε μέλος της ένωσης.

### **2.2.8.2 Αποδεικτικά μέσα <sup>7</sup>**

**A.** Το δικαίωμα συμμετοχής των οικονομικών φορέων και οι όροι και προϋποθέσεις συμμετοχής τους, όπως ορίζονται στις παραγράφους 2.2.1 έως 2.2.7, κρίνονται κατά την υποβολή της προσφοράς, κατά την υποβολή των δικαιολογητικών της παρούσας παραγράφου και κατά τη σύναψη της σύμβασης στις περιπτώσεις του άρθρου 105 παρ. 3 περ. γ του ν. 4412/20168.

Στην περίπτωση που προσφέρων οικονομικός φορέας ή ένωση αυτών στηρίζεται στις ικανότητες άλλων φορέων, σύμφωνα με την παράγραφο 2.2.7 της παρούσας, οι φορείς στην ικανότητα των οποίων στηρίζεται υποχρεούνται στην υποβολή των δικαιολογητικών που αποδεικνύουν ότι δεν συντρέχουν οι λόγοι αποκλεισμού της παραγράφου 2.2.3 της παρούσας και ότι πληρούν τα σχετικά κριτήρια επιλογής κατά περίπτωση (παράγραφος 2.2. 5 ).

Ο οικονομικός φορέας υποχρεούται να αντικαταστήσει έναν φορέα στην ικανότητα του οποίου στηρίζεται, εφόσον ο τελευταίος δεν πληροί το σχετικό κριτήριο επιλογής ή για τον οποίο συντρέχουν λόγοι αποκλεισμού των παραγράφων 2.2.3.1, 2.2.3.2 και 2.2.3.4.

Οι οικονομικοί φορείς δεν υποχρεούνται να υποβάλλουν δικαιολογητικά ή άλλα αποδεικτικά στοιχεία, αν και στο μέτρο που η αναθέτουσα αρχή έχει τη δυνατότητα να λαμβάνει τα πιστοποιητικά ή τις συναφείς πληροφορίες απευθείας μέσω πρόσβασης σε εθνική βάση δεδομένων σε οποιοδήποτε κράτος - μέλος της Ένωσης, η οποία διατίθεται δωρεάν, όπως εθνικό μητρώο συμβάσεων, εικονικό φάκελο επιχείρησης, ηλεκτρονικό σύστημα αποθήκευσης εγγράφων ή σύστημα προεπιλογής. Η δήλωση για την πρόσβαση σε εθνική βάση δεδομένων εμπεριέχεται στο Τυποποιημένο Έντυπο Υπεύθυνης Δήλωσης (ΤΕΥΔ) του άρθρου 79 παρ. 4 ν. 4412/2016

Οι οικονομικοί φορείς δεν υποχρεούνται να υποβάλουν δικαιολογητικά, όταν η αναθέτουσα αρχή που έχει αναθέσει τη σύμβαση διαθέτει ήδη τα ως άνω δικαιολογητικά και αυτά εξακολουθούν να ισχύουν.

#### **Επισημαίνεται ότι γίνονται αποδεκτές:**

- **οι ένορκες βεβαιώσεις που αναφέρονται στην παρούσα Διακήρυξη, εφόσον έχουν συνταχθεί έως τρεις (3) μήνες πριν από την υποβολή τους,**
- **οι υπεύθυνες δηλώσεις, εφόσον έχουν συνταχθεί μετά την κοινοποίηση της πρόσκλησης για την υποβολή των δικαιολογητικών<sup>9</sup>. Σημειώνεται ότι δεν απαιτείται θεώρηση του γνησίου της υπογραφής τους.**

**B.1.** Για την απόδειξη της μη συνδρομής των λόγων αποκλεισμού της παραγράφου 2.2.3 οι προσφέροντες οικονομικοί φορείς προσκομίζουν αντίστοιχα τα παρακάτω δικαιολογητικά.<sup>10</sup>

<sup>7</sup>Για τον χρόνο έκδοσης και ισχύος των αποδεικτικών μέσων, πρβλ και το με αρπρωτ 2210/19-04-2019 (ΑΔΑ : 66ΓΠΟΞΤΒ-Ζ9Κ) έγγραφο της ΕΑΑΔΗΣΥ.

<sup>8</sup> Πρβλ άρθρο 104 παρ. 1 ν. 4412/2016.

<sup>9</sup> Πρβ. παράγραφο 12 άρθρου 80 του ν.4412/2016, όπως αυτή προστέθηκε με το άρθρο 43 παρ. 7, περ. α, υποπερίπτωση αδ' του ν. 4605/2019.

<sup>10</sup> Σχετικά με την κατάργηση της υποχρέωσης υποβολής πρωτοτύπων ή επικυρωμένων αντιγράφων εγγράφων σε διαγωνισμούς δημοσίων συμβάσεων διευκρινίζονται τα εξής:

1. Απλά αντίγραφα δημοσίων εγγράφων:

Γίνονται υποχρεωτικά αποδεκτά ευκρινή φωτοαντίγραφα των πρωτοτύπων ή των ακριβών αντιγράφων των δημοσίων εγγράφων, που έχουν εκδοθεί από τις υπηρεσίες και τους φορείς της περίπτωσης α' της παρ. 2 του άρθρου 1 του νόμου 4250/2014. Σημειωτέον ότι η παραπάνω ρύθμιση δεν καταλαμβάνει τα συμβολαιογραφικά έγγραφα (λ.χ. πληρεξούσια, ένορκες βεβαιώσεις κ.ο.κ.), για τα οποία συνεχίζει να υφίσταται η υποχρέωση υποβολής κεκυρωμένων αντιγράφων.

2. Απλά αντίγραφα αλλοδαπών δημοσίων εγγράφων:

Επίσης, γίνονται αποδεκτά ευκρινή φωτοαντίγραφα από αντίγραφα εγγράφων που έχουν εκδοθεί από αλλοδαπές αρχές, υπό την προϋπόθεση ότι αυτά είναι νομίμως επικυρωμένα από την αρμόδια αρχή της χώρας αυτής, και έχουν επικυρωθεί από δικηγόρο, σύμφωνα με τα οριζόμενα στο άρθρο 36 παρ. 2 β) του Κώδικα Δικηγόρων (Ν4194/2013). Σημειώνεται ότι δεν θίγονται και εξακολουθούν να ισχύουν, οι απαιτήσεις υποβολής δημοσίων εγγράφων με συγκεκριμένη επισήμειωση (APOSTILLE), οι οποίες απορρέουν από διεθνείς συμβάσεις της χώρας (Σύμβαση της Χάγης) ή άλλες διακρατικές συμφωνίες (βλ. και σημείο 6.2.)

3. Απλά αντίγραφα ιδιωτικών εγγράφων:

Γίνονται υποχρεωτικά αποδεκτά ευκρινή φωτοαντίγραφα από αντίγραφα ιδιωτικών εγγράφων τα οποία έχουν επικυρωθεί από δικηγόρο, σύμφωνα με τα οριζόμενα στο άρθρο 36 παρ. 2 β) του Κώδικα Δικηγόρων (Ν 4194/2013), καθώς και ευκρινή φωτοαντίγραφα από τα πρωτότυπα όσων ιδιωτικών εγγράφων φέρουν θεώρηση από υπηρεσίες και φορείς της περίπτωσης α' της παρ. 2 του άρθρου 1 του νόμου 4250/2014.



**α)** για την παράγραφο 2.2.3.1 απόσπασμα του σχετικού μητρώου, όπως του ποινικού μητρώου ή, ελλείψει αυτού, ισοδύναμο έγγραφο που εκδίδεται από αρμόδια δικαστική ή διοικητική αρχή του κράτους-μέλους ή της χώρας καταγωγής ή της χώρας όπου είναι εγκατεστημένος ο οικονομικός φορέας, από το οποίο προκύπτει ότι πληρούνται αυτές οι προϋποθέσεις, που να έχει εκδοθεί έως τρεις (3) μήνες πριν από την υποβολή του.

Η υποχρέωση προσκόμισης του ως άνω αποσπάσματος αφορά και στα μέλη του διοικητικού, διευθυντικού ή εποπτικού οργάνου του εν λόγω οικονομικού φορέα ή στα πρόσωπα που έχουν εξουσία εκπροσώπησης, λήψης αποφάσεων ή ελέγχου σε αυτό κατά τα ειδικότερα αναφερόμενα στην ως άνω παράγραφο 2.2.3.1,

**β)** για τις παραγράφους 2.2.3.2<sup>11</sup> και 2.2.3.4 περίπτωση β' πιστοποιητικό που εκδίδεται από την αρμόδια αρχή του οικείου κράτους - μέλους ή χώρας, που να είναι εν ισχύ κατά το χρόνο υποβολής του, άλλως, στην περίπτωση που δεν αναφέρεται σε αυτό χρόνος ισχύος, που να έχει εκδοθεί έως τρεις (3) μήνες πριν από την υποβολή του

Ειδικά για τις περιπτώσεις της παραγράφου 2.2.3.2 α., πέραν του ως άνω πιστοποιητικού, υποβάλλεται υπεύθυνη δήλωση του προσφέροντος ότι δεν έχει εκδοθεί δικαστική ή διοικητική απόφαση με τελεσίδικη και δεσμευτική ισχύ για την αθέτηση των υποχρεώσεων του όσον αφορά στην καταβολή φόρων ή εισφορών κοινωνικής ασφάλισης.

Για τους οικονομικούς φορείς που είναι εγκατεστημένοι στην Ελλάδα, τα πιστοποιητικά ότι δεν τελούν υπό πτώχευση, πτωχευτικό συμβιβασμό ή υπό αναγκαστική διαχείριση ή ότι δεν έχουν υπαχθεί σε διαδικασία εξυγίανσης, εκδίδονται από το αρμόδιο Πρωτοδικείο της έδρας του οικονομικού φορέα. Το πιστοποιητικό ότι το νομικό πρόσωπο δεν έχει τεθεί υπό εκκαθάριση με δικαστική απόφαση εκδίδεται από το οικείο Πρωτοδικείο της έδρας του οικονομικού φορέα, το δε πιστοποιητικό ότι δεν έχει τεθεί υπό εκκαθάριση με απόφαση των εταίρων εκδίδεται από το Γ.Ε.Μ.Η., σύμφωνα με τις κείμενες διατάξεις, ως κάθε φορά ισχύουν. Τα φυσικά πρόσωπα (ατομικές επιχειρήσεις) δεν προσκομίζουν πιστοποιητικό περί μη θέσεως σε εκκαθάριση.

Η μη αναστολή των επιχειρηματικών δραστηριοτήτων του οικονομικού φορέα, για τους εγκατεστημένους στην Ελλάδα οικονομικούς φορείς αποδεικνύεται μέσω της ηλεκτρονικής πλατφόρμας της Ανεξάρτητης Αρχής Δημοσίων Εσόδων<sup>12</sup>.

**γ)** Για τις περιπτώσεις του άρθρου 2.2.3.2γ της παρούσας, πιστοποιητικό από τη Διεύθυνση Προγραμματισμού και Συντονισμού της Επιθεώρησης Εργασιακών Σχέσεων, που να έχει εκδοθεί έως τρεις (3) μήνες πριν από την υποβολή του από το οποίο να προκύπτουν οι πράξεις επιβολής προστίμου που έχουν εκδοθεί σε βάρος του οικονομικού φορέα σε χρονικό διάστημα δύο (2) ετών πριν από την ημερομηνία λήξης της προθεσμίας υποβολής προσφοράς. Μέχρι να καταστεί εφικτή η έκδοση του ανωτέρω πιστοποιητικού, αυτό αντικαθίσταται από υπεύθυνη δήλωση του οικονομικού φορέα, χωρίς να απαιτείται επίσημη δήλωση του ΣΕΠΕ σχετικά με την έκδοση του πιστοποιητικού<sup>13</sup>

Αν το κράτος-μέλος ή η εν λόγω χώρα δεν εκδίδει τέτοιου είδους έγγραφα ή πιστοποιητικά ή όπου το έγγραφο ή τα πιστοποιητικά αυτά δεν καλύπτουν όλες τις περιπτώσεις που αναφέρονται στις παραγράφους 2.2.3.1 και 2.2.3.2 περ. α' και β', καθώς και στην περ. β' της παραγράφου 2.2.3.4, τα έγγραφα ή τα πιστοποιητικά μπορεί να αντικαθίστανται από ένορκη βεβαίωση ή, στα κράτη - μέλη ή στις χώρες όπου δεν προβλέπεται ένορκη βεβαίωση, από υπεύθυνη δήλωση του ενδιαφερομένου ενώπιον αρμόδιας δικαστικής ή διοικητικής αρχής, συμβολαιογράφου ή αρμόδιου επαγγελματικού ή εμπορικού οργανισμού του κράτους - μέλους ή της χώρας καταγωγής ή της χώρας όπου είναι εγκατεστημένος ο οικονομικός φορέας.

Οι αρμόδιες δημόσιες αρχές παρέχουν, όπου κρίνεται αναγκαίο, επίσημη δήλωση στην οποία αναφέρεται ότι δεν εκδίδονται τα έγγραφα ή τα πιστοποιητικά της παρούσας παραγράφου ή ότι τα έγγραφα αυτά δεν καλύπτουν όλες τις περιπτώσεις που αναφέρονται στις παραγράφους 2.2.3.1 και 2.2.3.2 περ. α' και β', καθώς και στην περ. β' της παραγράφου 2.2.3.4. Οι

---

4. Πρωτότυπα έγγραφα και επικυρωμένα αντίγραφα

Γίνονται υποχρεωτικά αποδεκτά και πρωτότυπα ή νομίμως επικυρωμένα αντίγραφα των δικαιολογητικών εγγράφων, εφόσον υποβληθούν από τους διαγωνιζόμενους.

<sup>11</sup> Λαμβανομένου υπόψη του σύντομου, σε πολλές περιπτώσεις, χρόνου ισχύος των πιστοποιητικών φορολογικής και ασφαλιστικής ενημερότητας που εκδίδονται από τους ημεδαπούς φορείς, οι οικονομικοί φορείς μεριμνούν να αποκοτούν εγκαίρως πιστοποιητικά, τα οποία να καλύπτουν και τον χρόνο υποβολής της προσφοράς, σύμφωνα με τα ειδικότερα οριζόμενα στο άρθρο 104 του ν. 4412/2016, προκειμένου να τα υποβάλουν, εφόσον αναδειχθούν προσωρινοί ανάδοχοι. Τα εν λόγω πιστοποιητικά υποβάλλονται μαζί με τα υπόλοιπα αποδεικτικά μέσα του άρθρου 22 από τον προσωρινό ανάδοχο, μέσω του υποσυστήματος, στον φάκελο «δικαιολογητικά προσωρινού αναδόχου».

<sup>12</sup> Με έκπτωση της καρτέλας "Στοιχεία Μητρώου/ Επιχείρησης", όπως αυτά εμφανίζονται στο taxiset.

<sup>13</sup> Πρβ. άρθρο 376 παρ. 17 του ν. 4412/2016, όπως προστέθηκε με το άρθρο 43 παρ. 46 περ. α' του ν. 4605/2019.

επίσημες δηλώσεις καθίστανται διαθέσιμες μέσω του επιγραμμικού αποθετηρίου πιστοποιητικών (e-Certis) του άρθρου 81 του ν. 4412/2016.

**δ)** Για τις λοιπές περιπτώσεις της παραγράφου 2.2.3.4, υπεύθυνη δήλωση του προσφέροντος οικονομικού φορέα ότι δεν συντρέχουν στο πρόσωπό του οι οριζόμενοι στην παράγραφο λόγω αποκλεισμού.

**ε)** για την παράγραφο 2.2.3.9. υπεύθυνη δήλωση του προσφέροντος οικονομικού φορέα ότι δεν έχει εκδοθεί σε βάρος του απόφαση αποκλεισμού, σύμφωνα με το άρθρο 74 του ν. 4412/2016.

**Β. 2.** Για την απόδειξη της απαίτησης του άρθρου 2.2.4. (απόδειξη καταλληλότητας για την άσκηση επαγγελματικής δραστηριότητας) προσκομίζουν πιστοποιητικό/βεβαίωση του οικείου επαγγελματικού ή εμπορικού μητρώου του κράτους εγκατάστασης. Οι οικονομικοί φορείς που είναι εγκατεστημένοι σε κράτος μέλος της Ευρωπαϊκής Ένωσης προσκομίζουν πιστοποιητικό/βεβαίωση του αντίστοιχου επαγγελματικού ή εμπορικού μητρώου του Παραρτήματος ΧΙ του Προσαρτήματος Α' του ν. 4412/2016, με το οποίο πιστοποιείται αφενός η εγγραφή τους σε αυτό και αφετέρου το ειδικό επάγγελμά τους. Στην περίπτωση που χώρα δεν τηρεί τέτοιο μητρώο, το έγγραφο ή το πιστοποιητικό μπορεί να αντικαθίσταται από ένορκη βεβαίωση ή, στα κράτη - μέλη ή στις χώρες όπου δεν προβλέπεται ένορκη βεβαίωση, από υπεύθυνη δήλωση του ενδιαφερομένου ενώπιον αρμόδιας δικαστικής ή διοικητικής αρχής, συμβολαιογράφου ή αρμόδιου επαγγελματικού ή εμπορικού οργανισμού της χώρας καταγωγής ή της χώρας όπου είναι εγκατεστημένος ο οικονομικός φορέας ότι δεν τηρείται τέτοιο μητρώο και ότι ασκεί τη δραστηριότητα που απαιτείται για την εκτέλεση του αντικειμένου της υπό ανάθεση σύμβασης.<sup>14</sup>

Οι εγκατεστημένοι στην Ελλάδα οικονομικοί φορείς προσκομίζουν βεβαίωση εγγραφής στο Εμπορικό ή Βιομηχανικό Επιμελητήριο - επαγγελματικό ή εμπορικό μητρώο.

**Επισημαίνεται ότι, τα δικαιολογητικά που αφορούν στην απόδειξη της απαίτησης του άρθρου 2.2.4 (απόδειξη καταλληλότητας για την άσκηση επαγγελματικής δραστηριότητας) γίνονται αποδεκτά, εφόσον έχουν εκδοθεί έως τριάντα (30) εργάσιμες ημέρες πριν από την υποβολή τους,<sup>15</sup> εκτός αν, σύμφωνα με τις ειδικότερες διατάξεις αυτών, φέρουν συγκεκριμένο χρόνο ισχύος.**

**Β.3.** Για την απόδειξη της τεχνικής ικανότητας της παραγράφου 2.2.5 οι οικονομικοί φορείς προσκομίζουν σύμφωνα με το ΠΑΡΑΡΤΗΜΑ Ι –ΤΕΧΝΙΚΗ ΕΚΘΕΣΗ-ΤΕΧΝΙΚΕΣ ΠΡΟΔΙΑΓΡΑΦΕΣ

**Β.4.** Για την απόδειξη της συμμόρφωσής τους με πρότυπα διασφάλισης ποιότητας και πρότυπα περιβαλλοντικής διαχείρισης της παραγράφου 2.2.6 οι οικονομικοί φορείς προσκομίζουν Πιστοποιητικά Ελέγχου ποιότητας του είδους από Διαπιστευμένο /Πιστοποιημένο Φορέα Δοκιμών χώρας μέλους της Ευρωπαϊκής Ένωσης., σύμφωνα με το ΠΑΡΑΡΤΗΜΑ Ι –ΤΕΧΝΙΚΗ ΕΚΘΕΣΗ-ΤΕΧΝΙΚΕΣ ΠΡΟΔΙΑΓΡΑΦΕΣ

**Β.5.** Για την απόδειξη της νόμιμης εκπροσώπησης, στις περιπτώσεις που ο οικονομικός φορέας είναι νομικό πρόσωπο και υποχρεούται, κατά την κείμενη νομοθεσία, να δηλώνει την εκπροσώπηση και τις μεταβολές της σε αρμόδια αρχή (πχ ΓΕΜΗ), προσκομίζει σχετικό πιστοποιητικό ισχύουσας εκπροσώπησης, το οποίο πρέπει να έχει εκδοθεί έως τριάντα (30) εργάσιμες ημέρες πριν από την υποβολή του. Στις λοιπές περιπτώσεις τα κατά περίπτωση νομιμοποιητικά έγγραφα σύστασης και νόμιμης εκπροσώπησης (όπως καταστατικά, πιστοποιητικά μεταβολών, αντίστοιχα ΦΕΚ, συγκρότηση Δ.Σ. σε σώμα, σε περίπτωση Α.Ε., κλπ., ανάλογα με τη νομική μορφή του οικονομικού φορέα), συνοδευόμενα από υπεύθυνη δήλωση του νόμιμου εκπροσώπου ότι εξακολουθούν να ισχύουν κατά την υποβολή τους.

Για την απόδειξη της νόμιμης σύστασης και των μεταβολών του νομικού προσώπου, εφόσον αυτή προκύπτει από πιστοποιητικό αρμόδιας αρχής (πχ γενικό πιστοποιητικό του ΓΕΜΗ), αρκεί η υποβολή αυτού, εφόσον έχει εκδοθεί έως τρεις (3) μήνες πριν από την υποβολή του. Στις λοιπές περιπτώσεις τα κατά περίπτωση νομιμοποιητικά έγγραφα νόμιμης σύστασης και μεταβολών (όπως καταστατικά, πιστοποιητικά μεταβολών, αντίστοιχα ΦΕΚ, κλπ., ανάλογα με τη νομική μορφή του οικονομικού φορέα), συνοδευόμενα από υπεύθυνη δήλωση του νόμιμου εκπροσώπου ότι εξακολουθούν να ισχύουν κατά την υποβολή τους.

Οι αλλοδαποί οικονομικοί φορείς προσκομίζουν τα προβλεπόμενα, κατά τη νομοθεσία της χώρας εγκατάστασης, αποδεικτικά έγγραφα, και εφόσον δεν προβλέπονται, υπεύθυνη δήλωση του νόμιμου εκπροσώπου, από την οποία αποδεικνύονται τα ανωτέρω ως προς τη νόμιμη σύσταση, μεταβολές και εκπροσώπηση του οικονομικού φορέα.

<sup>14</sup> Πρβλ. Παράρτημα ΧΙ Προσαρτήματος Α ν. 4412/2016. Επισημαίνεται ότι η Α.Α. απαιτεί στην εκάστοτε διακήρυξη, κατά περίπτωση, για τους εγκατεστημένους στην Ελλάδα οικονομικούς φορείς βεβαίωση εγγραφής σε ένα από τα σχετικά Επιμελητήρια/ Μητρώα, κατά περίπτωση .

<sup>15</sup> Πρβλ. παράγραφο 12 άρθρου 80 του ν.4412/2016, όπως αυτή προστέθηκε με το άρθρο 43 παρ. 7 α σημείο αδ' του ν. 4605/2019.

Οι ως άνω υπεύθυνες δηλώσεις γίνονται αποδεκτές, εφόσον έχουν συνταχθεί μετά την κοινοποίηση της πρόσκλησης για την υποβολή των δικαιολογητικών.

Από τα ανωτέρω έγγραφα πρέπει να προκύπτουν η νόμιμη σύσταση του οικονομικού φορέα, όλες οι σχετικές τροποποιήσεις των καταστατικών, το/τα πρόσωπο/α που δεσμεύει/ουν νόμιμα την εταιρία κατά την ημερομηνία διενέργειας του διαγωνισμού (νόμιμος εκπρόσωπος, δικαίωμα υπογραφής κλπ.), τυχόν τρίτοι, στους οποίους έχει χορηγηθεί εξουσία εκπροσώπησης, καθώς και η θητεία του/των ή/και των μελών του οργάνου διοίκησης/ νόμιμου εκπροσώπου.

**B.6.** Οι οικονομικοί φορείς που είναι εγγεγραμμένοι σε επίσημους καταλόγους<sup>16</sup> που προβλέπονται από τις εκάστοτε ισχύουσες εθνικές διατάξεις ή διαθέτουν πιστοποίηση από οργανισμούς πιστοποίησης που συμμορφώνονται με τα ευρωπαϊκά πρότυπα πιστοποίησης, κατά την έννοια του Παραρτήματος VII του Προσαρτήματος Α' του ν. 4412/2016, μπορούν να προσκομίζουν στις αναθέτουσες αρχές πιστοποιητικό εγγραφής εκδιδόμενο από την αρμόδια αρχή ή το πιστοποιητικό που εκδίδεται από τον αρμόδιο οργανισμό πιστοποίησης.

Στα πιστοποιητικά αυτά αναφέρονται τα δικαιολογητικά βάσει των οποίων έγινε η εγγραφή των εν λόγω οικονομικών φορέων στον επίσημο κατάλογο ή η πιστοποίηση και η κατάταξη στον εν λόγω κατάλογο.

Η πιστοποιούμενη εγγραφή στους επίσημους καταλόγους από τους αρμόδιους οργανισμούς ή το πιστοποιητικό, που εκδίδεται από τον οργανισμό πιστοποίησης, συνιστά τεκμήριο καταλληλότητας όσον αφορά τις απαιτήσεις ποιοτικής επιλογής, τις οποίες καλύπτει ο επίσημος κατάλογος ή το πιστοποιητικό.

Οι οικονομικοί φορείς που είναι εγγεγραμμένοι σε επίσημους καταλόγους απαλλάσσονται από την υποχρέωση υποβολής των δικαιολογητικών που αναφέρονται στο πιστοποιητικό εγγραφής τους.

**B.7.** Οι ενώσεις οικονομικών φορέων που υποβάλλουν κοινή προσφορά, υποβάλλουν τα παραπάνω, κατά περίπτωση δικαιολογητικά, για κάθε οικονομικό φορέα που συμμετέχει στην ένωση, σύμφωνα με τα ειδικότερα προβλεπόμενα στο άρθρο 19 παρ. 2 του ν. 4412/2016.

**B.8.** Στην περίπτωση που οικονομικός φορέας επιθυμεί να στηριχθεί στις ικανότητες άλλων φορέων, σύμφωνα με την παράγραφο 2.2.8 για την απόδειξη ότι θα έχει στη διάθεσή του τους αναγκαίους πόρους, προσκομίζει, ιδίως, σχετική έγγραφη δέσμευση των φορέων αυτών για τον σκοπό αυτό.<sup>17</sup>

<sup>16</sup> Πρβλ άρθρο 83 ν. 4412/2016.

<sup>17</sup> Πρβλ. άρθρο 78 παρ. 1/ 80 παρ. 1 ν. 4412/2016. Η ως άνω δέσμευση θα μπορούσε να προκύπτει από ιδιωτικό συμφωνητικό μεταξύ προσφέροντος και τρίτου, στις ικανότητες του οποίου στηρίζεται, ή από οποιοδήποτε άλλο κατάλληλο μέσο

### **2.3 Κριτήρια Ανάθεσης**

Κριτήριο ανάθεσης της Σύμβασης είναι η πλέον συμφέρουσα από οικονομική άποψη προσφορά: βάσει τιμής

### **2.4 Κατάρτιση - Περιεχόμενο Προσφορών**

#### **2.4.1 Γενικοί όροι υποβολής προσφορών**

Οι προσφορές υποβάλλονται με βάση τις απαιτήσεις που ορίζονται στο Παράρτημα Ι της Διακήρυξης, για το σύνολο της προκηρυχθείσας ποσότητας της προμήθειας.

Δεν επιτρέπονται εναλλακτικές προσφορές.

Η ένωση οικονομικών φορέων υποβάλλει κοινή προσφορά, η οποία υπογράφεται υποχρεωτικά ηλεκτρονικά είτε από όλους τους οικονομικούς φορείς που αποτελούν την ένωση, είτε από εκπρόσωπό τους νομίμως εξουσιοδοτημένο. Στην προσφορά, απαραίτητως πρέπει να προσδιορίζεται η έκταση και το είδος της συμμετοχής του (συμπεριλαμβανομένης της κατανομής αμοιβής μεταξύ τους) κάθε μέλους της ένωσης, καθώς και ο εκπρόσωπος/συντονιστής αυτής.

#### **2.4.2 Χρόνος και Τρόπος υποβολής προσφορών**

**2.4.2.1.** Οι προσφορές υποβάλλονται από τους ενδιαφερόμενους ηλεκτρονικά, μέσω της διαδικτυακής πύλης [www.promitheus.gov.gr](http://www.promitheus.gov.gr) του ΕΣΗΔΗΣ, μέχρι την καταληκτική ημερομηνία και ώρα που ορίζει η παρούσα διακήρυξη, στην Ελληνική Γλώσσα, σε ηλεκτρονικό φάκελο, σύμφωνα με τα αναφερόμενα στον ν.4412/2016, ιδίως άρθρα 36 και 37 και την Υπουργική Απόφαση αριθμ. 56902/215 «*Τεχνικές λεπτομέρειες και διαδικασίες λειτουργίας του Εθνικού Συστήματος Ηλεκτρονικών Δημοσίων Συμβάσεων (Ε.Σ.Η.ΔΗ.Σ.)*».

Για τη συμμετοχή στο διαγωνισμό οι ενδιαφερόμενοι οικονομικοί φορείς απαιτείται να διαθέτουν εγκεκριμένη προηγμένη ηλεκτρονική υπογραφή ή προηγμένη ηλεκτρονική υπογραφή που υποστηρίζεται από εγκεκριμένο πιστοποιητικό το οποίο χορηγήθηκε από έναν εγκεκριμένο πάροχο υπηρεσιών πιστοποίησης, ο οποίος περιλαμβάνεται στον κατάλογο εμπιστευσης που προβλέπεται στην απόφαση 2009/767/ΕΚ και σύμφωνα με τα οριζόμενα στο Κανονισμό (ΕΕ) 910/2014 και τις διατάξεις της Υ.Α. 56902/215 «*Τεχνικές λεπτομέρειες και διαδικασίες λειτουργίας του Εθνικού Συστήματος Ηλεκτρονικών Δημοσίων Συμβάσεων (Ε.Σ.Η.ΔΗ.Σ.)*» (ΦΕΚ Β 1924/02.06.2017) και να εγγραφούν στο ηλεκτρονικό σύστημα (ΕΣΗΔΗΣ- Διαδικτυακή πύλη [www.promitheus.gov.gr](http://www.promitheus.gov.gr)) ακολουθώντας την διαδικασία εγγραφής του άρθρου 5 της ίδιας Υ.Α.

Επισημαίνεται ότι, οι αλλοδαποί οικονομικοί φορείς δεν έχουν την υποχρέωση να υπογράφουν τα δικαιολογητικά που υποβάλλουν με την προσφορά τους, με χρήση προηγμένης ηλεκτρονικής υπογραφής, αλλά μπορεί να τα αυθεντικοποιούν με οποιονδήποτε άλλο πρόσφορο τρόπο, εφόσον στη χώρα προέλευσής τους δεν είναι υποχρεωτική η χρήση προηγμένης ψηφιακής υπογραφής σε διαδικασίες σύναψης δημοσίων συμβάσεων. Στις περιπτώσεις αυτές η αίτηση συμμετοχής συνοδεύεται με υπεύθυνη δήλωση στην οποία δηλώνεται ότι στην χώρα προέλευσης δεν προβλέπεται η χρήση προηγμένης ψηφιακής υπογραφής ή ότι στην χώρα προέλευσης δεν είναι υποχρεωτική η χρήση προηγμένης ψηφιακής υπογραφής για την συμμετοχή σε διαδικασίες σύναψης δημοσίων συμβάσεων. Η υπεύθυνη δήλωση του προηγούμενου εδαφίου φέρει υπογραφή έως και δέκα (10) ημέρες πριν την καταληκτική ημερομηνία υποβολής των προσφορών.

**2.4.2.2.** Ο χρόνος υποβολής της προσφοράς και οποιαδήποτε ηλεκτρονική επικοινωνία μέσω του συστήματος βεβαιώνεται αυτόματα από το σύστημα με υπηρεσίες χρονοσήμανσης, σύμφωνα με τα οριζόμενα στο άρθρο 37 του ν. 4412/2016 και το άρθρο 9 της ως άνω Υπουργικής Απόφασης.

Μετά την παρέλευση της καταληκτικής ημερομηνίας και ώρας, δεν υπάρχει η δυνατότητα υποβολής προσφοράς στο Σύστημα. Σε περιπτώσεις τεχνικής αδυναμίας λειτουργίας του ΕΣΗΔΗΣ, η αναθέτουσα αρχή θα ρυθμίσει τα της συνέχειας του διαγωνισμού με σχετική ανακοίνωσή της.

**2.4.2.3.** Οι οικονομικοί φορείς υποβάλλουν με την προσφορά τους τα ακόλουθα:

(α) έναν (υπο)φάκελο με την ένδειξη «Δικαιολογητικά Συμμετοχής –Τεχνική Προσφορά» στον οποίο περιλαμβάνονται τα κατά περίπτωση απαιτούμενα δικαιολογητικά και η τεχνική προσφορά σύμφωνα με τις διατάξεις της κείμενης νομοθεσίας και την παρούσα.

(β) έναν (υπο)φάκελο με την ένδειξη «Οικονομική Προσφορά» στον οποίο περιλαμβάνεται η οικονομική προσφορά του οικονομικού φορέα και τα κατά περίπτωση απαιτούμενα δικαιολογητικά.

Από τον προσφέροντα σημαίνονται με χρήση του σχετικού πεδίου του συστήματος τα στοιχεία εκείνα της προσφοράς του που έχουν εμπιστευτικό χαρακτήρα<sup>18</sup>, σύμφωνα με τα οριζόμενα στο άρθρο 21 του ν. 4412/16 . Εφόσον ένας οικονομικός φορέας χαρακτηρίζει πληροφορίες ως εμπιστευτικές, λόγω ύπαρξης τεχνικού ή εμπορικού απορρήτου, στη σχετική δήλωσή του, αναφέρει ρητά όλες τις σχετικές διατάξεις νόμου ή διοικητικές πράξεις που επιβάλλουν την εμπιστευτικότητα της συγκεκριμένης πληροφορίας.

Δεν χαρακτηρίζονται ως εμπιστευτικές πληροφορίες σχετικά με τις τιμές μονάδος, τις προσφερόμενες ποσότητες, την οικονομική προσφορά και τα στοιχεία της τεχνικής προσφοράς που χρησιμοποιούνται για την αξιολόγησή της.

**2.4.2.4.** Οι οικονομικοί φορείς συντάσσουν την τεχνική και οικονομική τους προσφορά συμπληρώνοντας τις αντίστοιχες ειδικές ηλεκτρονικές φόρμες του συστήματος. Στην συνέχεια το σύστημα παράγει τα σχετικά ηλεκτρονικά αρχεία τα οποία υπογράφονται ηλεκτρονικά και υποβάλλονται από τον προσφέροντα. *Τα στοιχεία που περιλαμβάνονται στην ειδική ηλεκτρονική φόρμα του συστήματος και του παραγόμενου ηλεκτρονικού αρχείου pdf (το οποίο θα υπογραφεί ηλεκτρονικά) πρέπει να ταυτίζονται. Σε αντίθετη περίπτωση το σύστημα παράγει σχετικό μήνυμα και ο προσφέρων καλείται να παράγει εκ νέου το ηλεκτρονικό αρχείο pdf]*

Οι οικονομικοί φορείς συντάσσουν την τεχνική και οικονομική τους προσφορά συμπληρώνοντας τις αντίστοιχες ειδικές ηλεκτρονικές φόρμες του συστήματος. Στην συνέχεια το σύστημα παράγει τα σχετικά ηλεκτρονικά αρχεία τα οποία υπογράφονται ψηφιακά και υποβάλλονται από τον προσφέροντα. Τα στοιχεία που περιλαμβάνονται στην ειδική ηλεκτρονική φόρμα του συστήματος και του παραγόμενου ηλεκτρονικού αρχείου pdf (το οποίο θα υπογραφεί ηλεκτρονικά) πρέπει να ταυτίζονται. Σε αντίθετη περίπτωση το σύστημα παράγει σχετικό μήνυμα και ο προσφέρων καλείται να παράγει εκ νέου το ηλεκτρονικό αρχείο pdf]. Εφόσον οι τεχνικές προδιαγραφές δεν έχουν αποτυπωθεί στο σύνολό τους στις ειδικές ηλεκτρονικές φόρμες του συστήματος, ο οικονομικός φορέας επισυνάπτει ψηφιακά υπογεγραμμένα τα σχετικά ηλεκτρονικά αρχεία.

**2.4.2.5.** Ο χρήστης - οικονομικός φορέας υποβάλλει τους ανωτέρω (υπο)φακέλους μέσω του Συστήματος, όπως περιγράφεται παρακάτω:

Τα στοιχεία και δικαιολογητικά για τη συμμετοχή του οικονομικού φορέα στη διαδικασία υποβάλλονται από αυτόν ηλεκτρονικά σε μορφή αρχείων τύπου .pdf και εφόσον έχουν συνταχθεί/παραχθεί από τον ίδιο, φέρουν εγκεκριμένη προηγμένη ηλεκτρονική υπογραφή ή προηγμένη ηλεκτρονική υπογραφή με χρήση εγκεκριμένων πιστοποιητικών, χωρίς να απαιτείται θεώρηση γνησίου της υπογραφής, με την επιφύλαξη των αναφερθέντων στην τελευταία υποπαράγραφο της παραγράφου 2.4.2.1 του παρόντος για τους αλλοδαπούς οικονομικούς φορείς.

Από το Σύστημα εκδίδεται ηλεκτρονική απόδειξη υποβολής προσφοράς, η οποία αποστέλλεται στον οικονομικό φορέα με μήνυμα ηλεκτρονικού ταχυδρομείου.

Στις περιπτώσεις που με την προσφορά υποβάλλονται ιδιωτικά έγγραφα, αυτά γίνονται αποδεκτά είτε κατά τα προβλεπόμενα στις διατάξεις του Ν. 4250/2014 (Α' 94), είτε και σε απλή φωτοτυπία, εφόσον συνυποβάλλεται υπεύθυνη δήλωση, στην οποία βεβαιώνεται η ακρίβειά τους και η οποία φέρει υπογραφή μετά την έναρξη της διαδικασίας σύναψης της παρούσας σύμβασης.<sup>19</sup>

Εντός τριών (3) εργασίμων ημερών από την ηλεκτρονική υποβολή των ως άνω στοιχείων και δικαιολογητικών προσκομίζονται υποχρεωτικά από τον οικονομικό φορέα στην αναθέτουσα αρχή, σε έντυπη μορφή και σε σφραγισμένο φάκελο, τα στοιχεία της ηλεκτρονικής προσφοράς τα οποία απαιτείται να προσκομισθούν σε πρωτότυπη μορφή σύμφωνα με τις διατάξεις του άρθρου 11 παρ. 2 του ν. 2690/1999 "Κώδικας Διοικητικής Διαδικασίας", όπως τροποποιήθηκε με τις διατάξεις του άρθρου 1 παρ. 2 του ν. 4250/2014. Τέτοια στοιχεία και δικαιολογητικά είναι, ενδεικτικά, η εγγυητική επιστολή συμμετοχής, τα πρωτότυπα έγγραφα τα οποία έχουν εκδοθεί από ιδιωτικούς φορείς και δεν φέρουν επικύρωση από δικηγόρο, καθώς και τα έγγραφα που φέρουν τη Σφραγίδα της Χάγης (Apostille). Δεν προσκομίζονται σε έντυπη μορφή στοιχεία και δικαιολογητικά τα οποία φέρουν ηλεκτρονική υπογραφή, τα ΦΕΚ, τα τεχνικά φυλλάδια και όσα προβλέπεται από το ν. 4250/2014 ότι οι φορείς υποχρεούνται να αποδέχονται σε αντίγραφα των πρωτοτύπων.

Η αναθέτουσα αρχή μπορεί να ζητεί από προσφέροντες και υποψήφιους σε οποιοδήποτε χρονικό σημείο κατά την διάρκεια της διαδικασίας, να υποβάλλουν σε έντυπη μορφή και σε εύλογη προθεσμία όλα ή ορισμένα δικαιολογητικά και στοιχεία που έχουν υποβάλει ηλεκτρονικά, όταν αυτό απαιτείται για την ορθή διεξαγωγή της διαδικασίας.

<sup>18</sup> Πρβλ άρθρο 15, παρ. 1.2 της προαναφερθείσας υπουργικής απόφασης με αριθμ. 56902/215/2017.

<sup>19</sup> Πρβλ. άρθρο 92 παρ. 8 του ν. 4412/2016, όπως προστέθηκε με το άρθρο 43 παρ. 8 περ. β' του ν. 4605/2019 και τροποποιήθηκε με το άρθρο 56 παρ. 4 του ν. 4609/2019

### **2.4.3 Περιεχόμενα Φακέλου «Δικαιολογητικά Συμμετοχής- Τεχνική Προσφορά»**

#### **2.4.3.1 Δικαιολογητικά Συμμετοχής**

Τα στοιχεία και δικαιολογητικά για την συμμετοχή των προσφερόντων στη διαγωνιστική διαδικασία περιλαμβάνουν<sup>20</sup>:

α) Το τυποποιημένο έντυπο υπεύθυνης δήλωσης (Τ.Ε.Υ.Δ.), όπως προβλέπεται στην παρ. 4 του άρθρου 79 του ν. 4412/2016<sup>21</sup>, σύμφωνα με την παράγραφο 2.2.9.1. της παρούσας διακήρυξης. Οι προσφέροντες συμπληρώνουν το σχετικό πρότυπο ΤΕΥΔ το οποίο έχει αναρτηθεί, και σε επεξεργάσιμη μορφή αρχείου doc, στη διαδικτυακή πύλη [www.promitheus.gov.gr](http://www.promitheus.gov.gr) του ΕΣΗΔΗΣ και αποτελεί αναπόσπαστο τμήμα της διακήρυξης (Παράρτημα IV),

β) εγγύηση συμμετοχής, σύμφωνα με το άρθρο 72 του Ν.4412/2016 και τις παραγράφους 2.1.5 και 2.2.2 της παρούσας διακήρυξης.

Οι ενώσεις οικονομικών φορέων που υποβάλλουν κοινή προσφορά, υποβάλλουν το ΤΕΥΔ για κάθε οικονομικό φορέα που συμμετέχει στην ένωση.

#### **2.4.3.2 Τεχνική προσφορά**

Η τεχνική προσφορά θα πρέπει να καλύπτει όλες τις απαιτήσεις και τις προδιαγραφές που ζητούνται από το κεφάλαιο ΤΕΧΝΙΚΗ ΕΚΘΕΣΗ –ΤΕΧΝΙΚΕΣ ΠΡΟΔΙΑΓΡΑΦΕΣ–ΠΑΡΑΡΤΗΜΑ Ι της παρούσης. Ο φάκελος περιλαμβάνει όλα τα ζητούμενα πιστοποιητικά που ζητούνται από τις τεχνικές περιγραφές. Επιθυμητά είναι τεχνικά φυλλάδια εκάστου είδους.

### **2.4.4 Περιεχόμενα Φακέλου «Οικονομική Προσφορά» / Τρόπος σύνταξης και υποβολής οικονομικών προσφορών**

Η οικονομική προσφορά (προσφερόμενη τιμή) δίδεται σε ευρώ (€) και αφορά το σύνολο των ειδών της ομάδας.

Η Οικονομική Προσφορά συντάσσεται με βάση το αναγραφόμενο στην παρούσα κριτήριο ανάθεσης όπως ορίζεται κατωτέρω :

Η τιμή του προς προμήθεια υλικού δίνεται σε ευρώ ανά μονάδα-μέτρο για τους αγωγούς ύδρευσης (είδη με α/α 1 έως 15 του ΠΑΡΑΡΤΗΜΑΤΟΣ :ΥΠΟΔΕΙΓΜΑ ΟΙΚΟΝΟΜΙΚΗΣ ΠΡΟΣΦΟΡΑΣ) και τεμάχιο για τα λοιπά είδη του ίδιου παραρτήματος).

[Αν στο ηλεκτρονικό σύστημα δεν μπορεί να αποτυπωθεί αναλυτικά η οικονομική προσφορά, ο προσφέρων θα επισυνάψει στον (υπο)φάκελλο "οικονομική προσφορά" την ηλεκτρονική οικονομική προσφορά του ηλεκτρονικά υπογεγραμμένη και τα σχετικά ηλεκτρονικά αρχεία (σύμφωνα με το υπόδειγμα που υπάρχει στο Παράρτημα ΙΙΙ της παρούσας διακήρυξης) σε μορφή pdf.]

Στην τιμή περιλαμβάνονται οι υπέρ τρίτων κρατήσεις, ως και κάθε άλλη επιβάρυνση, σύμφωνα με την κείμενη νομοθεσία, μη συμπεριλαμβανομένου Φ.Π.Α., για την παράδοση του υλικού στον τόπο και με τον τρόπο που προβλέπεται στα έγγραφα της σύμβασης<sup>22</sup>.

Οι υπέρ τρίτων κρατήσεις υπόκεινται στο εκάστοτε ισχύον αναλογικό τέλος χαρτοσήμου 3% και στην επί αυτού εισφορά υπέρ ΟΓΑ 20%.

Επισημαίνεται ότι το εκάστοτε ποσοστό Φ.Π.Α. επί τοις εκατό, της ανωτέρω τιμής θα υπολογίζεται αυτόματα από το σύστημα.

Οι προσφερόμενες τιμές είναι σταθερές καθ' όλη τη διάρκεια της σύμβασης και δεν αναπροσαρμόζονται

Ως απαράδεκτες θα απορρίπτονται προσφορές στις οποίες: α) δεν δίνεται τιμή σε ΕΥΡΩ ή που καθορίζεται σχέση ΕΥΡΩ προς ξένο νόμισμα, β) δεν προκύπτει με σαφήνεια η προσφερόμενη τιμή, με την επιφύλαξη της παρ. 4 του άρθρου 102 του ν. 4412/2016 και γ) η τιμή υπερβαίνει τον προϋπολογισμό της σύμβασης

#### **2.4.5 Χρόνος ισχύος των προσφορών**

Οι υποβαλλόμενες προσφορές ισχύουν και δεσμεύουν τους οικονομικούς φορείς για διάστημα δώδεκα μηνών (12) μηνών από την επόμενη της διενέργειας του διαγωνισμού. Προσφορά η οποία ορίζει χρόνο ισχύος μικρότερο από τον ανωτέρω προβλεπόμενο απορρίπτεται.

<sup>20</sup> Βλ. άρθρο 93 περ. β του ν. 4412/2016.

<sup>21</sup> Δημοσιεύθηκε στο ΦΕΚ Β 3698/16.11.2016. Το ΤΕΥΔ ισχύει υποχρεωτικά (από 7-12-2016) για δημόσιες συμβάσεις κατά τα αναφερόμενα στην Κατευθυντήρια Οδηγία 15/2016 (ΑΔΑ: ΩΧΟΓΟΞΤΒ-ΑΚΗ) [www.eaadhsy.gr](http://www.eaadhsy.gr)

<sup>22</sup> Βλ παρ. 5 περ. α' του άρθρου 95 του ν. 4412/2016.

Η ισχύς της προσφοράς μπορεί να παρατείνεται εγγράφως, εφόσον τούτο ζητηθεί από την αναθέτουσα αρχή, πριν από τη λήξη της, με αντίστοιχη παράταση της εγγυητικής επιστολής συμμετοχής σύμφωνα με τα οριζόμενα στο άρθρο 72 παρ. 1 α του ν. 4412/2016 και την παράγραφο 2.2.2. της παρούσας, κατ' ανώτατο όριο για χρονικό διάστημα ίσο με την προβλεπόμενη ως άνω αρχική διάρκεια.

Μετά τη λήξη και του παραπάνω ανώτατου ορίου χρόνου παράτασης ισχύος της προσφοράς, τα αποτελέσματα της διαδικασίας ανάθεσης ματαιώνονται, εκτός αν η αναθέτουσα αρχή κρίνει, κατά περίπτωση, αιτιολογημένα, ότι η συνέχιση της διαδικασίας εξυπηρετεί το δημόσιο συμφέρον, οπότε οι οικονομικοί φορείς που συμμετέχουν στη διαδικασία μπορούν να επιλέξουν είτε να παρατείνουν την προσφορά και την εγγύηση συμμετοχής τους, εφόσον τους ζητηθεί πριν την πάροδο του ανωτέρω ανώτατου ορίου παράτασης της προσφοράς τους είτε όχι. Στην τελευταία περίπτωση, η διαδικασία συνεχίζεται με όσους παρέτειναν τις προσφορές τους και αποκλείονται οι λοιποί οικονομικοί φορείς.

Σε περίπτωση που λήξει ο χρόνος ισχύος των προσφορών και δεν ζητηθεί παράταση της προσφοράς, η αναθέτουσα αρχή δύναται με αιτιολογημένη απόφασή της, εφόσον η εκτέλεση της σύμβασης εξυπηρετεί το δημόσιο συμφέρον, να ζητήσει εκ των υστέρων από τους οικονομικούς φορείς που συμμετέχουν στη διαδικασία είτε να παρατείνουν την προσφορά τους είτε όχι.

#### **2.4.6 Λόγοι απόρριψης προσφορών**

Η αναθέτουσα αρχή με βάση τα αποτελέσματα του ελέγχου και της αξιολόγησης των προσφορών, απορρίπτει, σε κάθε περίπτωση, προσφορά:

- α) η οποία δεν υποβάλλεται εμπρόθεσμα, με τον τρόπο και με το περιεχόμενο που ορίζεται πιο πάνω και συγκεκριμένα στις παραγράφους 2.4.1 (Γενικοί όροι υποβολής προσφορών), 2.4.2. (Χρόνος και τρόπος υποβολής προσφορών), 2.4.3. (Περιεχόμενο φακέλων δικαιολογητικών συμμετοχής, τεχνικής προσφοράς), 2.4.4. (Περιεχόμενο φακέλου οικονομικής προσφοράς, τρόπος σύνταξης και υποβολής οικονομικών προσφορών) , 2.4.5. (Χρόνος ισχύος προσφορών), 3.1. (Αποσφράγιση και αξιολόγηση προσφορών), 3.2 (Πρόσκληση υποβολής δικαιολογητικών προσωρινού αναδόχου) της παρούσας,<sup>23</sup>
- β) η οποία περιέχει ατέλειες, ελλείψεις, ασάφειες ή σφάλματα, εφόσον αυτά δεν επιδέχονται συμπλήρωση ή διόρθωση ή εφόσον επιδέχονται συμπλήρωση ή διόρθωση, δεν έχουν αποκατασταθεί κατά την αποσαφήνιση και την συμπλήρωσή της σύμφωνα με την παράγραφο 3.1.1. της παρούσας διακήρυξης,
- γ) για την οποία ο προσφέρων δεν έχει παράσχει τις απαιτούμενες εξηγήσεις, εντός της προκαθορισμένης προθεσμίας ή η εξήγηση δεν είναι αποδεκτή από την αναθέτουσα αρχή σύμφωνα με την παράγραφο 3.1.1. της παρούσας και το άρθρο 102 του ν. 4412/2016,
- δ) η οποία είναι εναλλακτική προσφορά,
- ε) η οποία υποβάλλεται από έναν προσφέροντα που έχει υποβάλλει δύο ή περισσότερες προσφορές . Ο περιορισμός αυτός ισχύει, υπό τους όρους της παραγράφου 2.2.3.4 περ.γ της παρούσας ( περ. γ' της παρ. 4 του άρθρου 73 του ν. 4412/2016) και στην περίπτωση ενώσεων οικονομικών φορέων με κοινά μέλη, καθώς και στην περίπτωση οικονομικών φορέων που συμμετέχουν είτε αυτοτελώς είτε ως μέλη ενώσεων.
- ζ) η οποία είναι υπό αίρεση,
- η) η οποία θέτει όρο αναπροσαρμογής,
- θ) η οποία παρουσιάζει ελλείψεις ως προς τα δικαιολογητικά που ζητούνται από τα έγγραφα της παρούσας διακήρυξης και αποκλίσεις ως προς τους όρους και τις τεχνικές προδιαγραφές της σύμβασης.

### **3. ΔΙΕΝΕΡΓΕΙΑ ΔΙΑΔΙΚΑΣΙΑΣ - ΑΞΙΟΛΟΓΗΣΗ ΠΡΟΣΦΟΡΩΝ**

#### **3.1 Αποσφράγιση και αξιολόγηση προσφορών**

##### **3.1.1 Ηλεκτρονική αποσφράγιση προσφορών**

Το πιστοποιημένο στο ΕΣΗΔΗΣ, για την αποσφράγιση των προσφορών αρμόδιο όργανο της Αναθέτουσας Αρχής (Επιτροπή Διαγωνισμού), προβαίνει στην έναρξη της διαδικασίας ηλεκτρονικής αποσφράγισης των φακέλων των προσφορών, κατά το άρθρο 100 του ν. 4412/2016, ακολουθώντας τα εξής στάδια:

- Ηλεκτρονική Αποσφράγιση του (υπό)φακέλου «Δικαιολογητικά Συμμετοχής-Τεχνική Προσφορά» την **25-06-2021 και ώρα 10:00 π.μ.**
- Ηλεκτρονική Αποσφράγιση του (υπό)φακέλου «Οικονομική Προσφορά», κατά την ημερομηνία και ώρα που θα ορίσει η αναθέτουσα αρχή

<sup>23</sup>

Πρβλ άρθρα 92 έως 97, το άρθρο 100 καθώς και τα άρθρα 102 έως 104 του ν. 4412/16

Με την αποσφράγιση των ως άνω φακέλων, σύμφωνα με τα ειδικότερα προβλεπόμενα στο άρθρο 3.1.2 της παρούσας, κάθε προσφέρων αποκτά πρόσβαση στις λοιπές προσφορές και τα υποβληθέντα δικαιολογητικά τους, με την επιφύλαξη των πτυχών εκείνων της κάθε προσφοράς, που έχουν χαρακτηριστεί ως εμπιστευτικές.

Κατά τη διαδικασία αξιολόγησης των προσφορών η αναθέτουσα αρχή, τηρώντας τις αρχές της ίσης μεταχείρισης και της διαφάνειας, μπορεί να καλέσει τους οικονομικούς φορείς όταν οι πληροφορίες ή η τεκμηρίωση που πρέπει να υποβάλλονται είναι ή εμφανίζονται ελλείψεις ή λανθασμένες, ή όταν λείπουν συγκεκριμένα έγγραφα, να υποβάλλουν, να συμπληρώνουν, να αποσαφηνίζουν ή να ολοκληρώνουν τις σχετικές πληροφορίες ή τεκμηρίωση, εντός προθεσμίας όχι μικρότερης των δέκα (10) ημερών και όχι μεγαλύτερης των είκοσι (20) ημερών από την ημερομηνία κοινοποίησης σε αυτούς της σχετικής πρόσκλησης, σύμφωνα με το άρθρο 42 του ν. 4782/21.

### **3.1.2 Αξιολόγηση προσφορών**

Μετά την κατά περίπτωση ηλεκτρονική αποσφράγιση των προσφορών η Αναθέτουσα Αρχή προβαίνει στην αξιολόγηση αυτών μέσω των αρμόδιων πιστοποιημένων στο Σύστημα οργάνων της, εφαρμοζόμενων κατά τα λοιπά των κειμένων διατάξεων.

Ειδικότερα :

α) το αρμόδιο γνωμοδοτικό όργανο καταχωρεί όσους υπέβαλαν προσφορές, καθώς και τα υποβληθέντα αυτών δικαιολογητικά και τα αποτελέσματα του ελέγχου αυτών σε πρακτικό, το οποίο υπογράφεται από τα μέλη του οργάνου<sup>24</sup>.

β) Στη συνέχεια το αρμόδιο γνωμοδοτικό όργανο προβαίνει στην αξιολόγηση και βαθμολόγηση μόνο των τεχνικών προσφορών των προσφερόντων, των οποίων τα δικαιολογητικά συμμετοχής έκρινε πλήρη. Η αξιολόγηση και βαθμολόγηση γίνονται σύμφωνα με τα σχετικώς προβλεπόμενα στον ν.4412/2016<sup>25</sup> και τους όρους της παρούσας, ενώ συντάσσεται πρακτικό για την απόρριψη όσων τεχνικών προσφορών δεν πληρούν τους όρους και τις απαιτήσεις των τεχνικών προδιαγραφών και την αποδοχή και βαθμολόγηση των τεχνικών προσφορών, με βάση τα κριτήρια αξιολόγησης του άρθρου 2.3.1 και 2.3.2 της παρούσας.

Για την αξιολόγηση των δικαιολογητικών συμμετοχής και των τεχνικών προσφορών μπορεί να συντάσσεται ενιαίο πρακτικό, το οποίο κοινοποιείται από το ως άνω όργανο, μέσω της λειτουργικότητας της «Επικοινωνίας», στην αναθέτουσα αρχή<sup>26</sup> προς έγκριση.

**Τα αποτελέσματα των εν λόγω σταδίων («Δικαιολογητικά Συμμετοχής» & «Τεχνική Προσφορά») επικυρώνονται με απόφαση του αποφαινόμενου οργάνου της αναθέτουσας αρχής, η οποία κοινοποιείται με επιμέλεια αυτής, μέσω της λειτουργικότητας της «Επικοινωνίας» του συστήματος ΕΣΗΔΗΣ, στους προσφέροντες, μαζί με αντίγραφο των πρακτικών της διαδικασίας ελέγχου και αξιολόγησης των προσφορών των ως άνω σταδίων<sup>27</sup>. Κατά της εν λόγω απόφασης χωρεί προδικαστική προσφυγή, σύμφωνα με τα οριζόμενα στο άρθρο 3.4 της παρούσας.**

γ) Μετά την ολοκλήρωση της αξιολόγησης, σύμφωνα με τα ανωτέρω, αποσφραγίζονται, κατά την ημερομηνία και ώρα που ορίζεται στην ειδική πρόσκληση οι φάκελοι των οικονομικών προσφορών εκείνων των προσφερόντων που δεν έχουν απορριφθεί σύμφωνα με τα ανωτέρω.

δ) Η Επιτροπή Αξιολόγησης προβαίνει στην αξιολόγηση των οικονομικών προσφορών που αποσφραγίστηκαν και συντάσσει πρακτικό στο οποίο εισηγείται αιτιολογημένα την αποδοχή ή απόρριψή τους, την κατάταξη των προσφορών και την ανάδειξη του προσωρινού αναδόχου.

Εάν οι προσφορές φαίνονται ασυνήθιστα χαμηλές σε σχέση με το αντικείμενο της σύμβασης, η αναθέτουσα αρχή απαιτεί από τους οικονομικούς φορείς να εξηγήσουν την τιμή ή το κόστος που προτείνουν στην προσφορά τους, εντός αποκλειστικής προθεσμίας, κατά ανώτατο όριο δέκα (10) ημερών από την κοινοποίηση της σχετικής πρόσκλησης. Στην περίπτωση αυτή εφαρμόζονται τα άρθρα 88 και 89 ν. 4412/2016.

*[Επισημαίνεται ότι η εκτίμηση και τα σχετικά αιτήματα προς τους προσφέροντες για την παροχή εξηγήσεων σχετικά με το αν μία προσφορά φαίνεται ασυνήθιστα χαμηλή εναπόκεινται στην κρίση είτε της Επιτροπής Διαγωνισμού, κατά την αξιολόγηση των υποβληθεισών προσφορών, είτε του αποφαινόμενου οργάνου της αναθέτουσας αρχής, κατά τη διαδικασία έγκρισης του πρακτικού της Επιτροπής Διαγωνισμού. Σε κάθε περίπτωση η κρίση της*

<sup>24</sup> Πρβλ και το άρθρο 72 παρ. 5 του ν. 4412/2016 “Η αναθέτουσα αρχή επικοινωνεί με τους φορείς που φέρονται να έχουν εκδώσει τις εγγυητικές επιστολές προκειμένου να διαπιστώσει την εγκυρότητά τους”.

<sup>25</sup> Πρβλ. παρ. 13 του άρθρου 86 του ν.4412/2016, όπως τροποποιήθηκε με το άρθρο 33 του ν.4608/2019.

<sup>26</sup> μέσω του πιστοποιημένου χρήστη της αναθέτουσας αρχής στο σύστημα ΕΣΗΔΗΣ.

<sup>27</sup> Πρβλ. εδάφιο α της παρ. 4 του άρθρου 100, όπως αντικαταστάθηκε με την παρ. 4 του άρθρου 33 του ν.4608/2019.



αναθέτουσας αρχής σχετικά με τις ασυνήθιστα χαμηλές προσφορές και την αποδοχή ή όχι των σχετικών εξηγήσεων εκ μέρους των προσφερόντων ενσωματώνεται στην ως κατωτέρω απόφαση]

Στην περίπτωση ισοδύναμων προφορών, δηλαδή προσφορών με την ίδια συνολική τελική βαθμολογία μεταξύ δύο ή περισσότερων προσφερόντων η ανάθεση γίνεται : στην προσφορά με τη χαμηλότερη τιμή.

Αν οι ισοδύναμες προσφορές έχουν την ίδια τιμή, η αναθέτουσα αρχή επιλέγει τον ανάδοχο με κλήρωση μεταξύ των οικονομικών φορέων που υπέβαλαν τις ισοδύναμες προσφορές. Η κλήρωση γίνεται ενώπιον της Επιτροπής του Διαγωνισμού και παρουσία αυτών των οικονομικών φορέων. [Επισημαίνεται ότι τα αποτελέσματα της κλήρωσης ενσωματώνονται ομοίως στην ως κατωτέρω απόφαση]

**Τα αποτελέσματα του εν λόγω σταδίου («Οικονομική Προσφορά») επικυρώνονται με απόφαση του αποφαινόμενου οργάνου της αναθέτουσας αρχής, η οποία κοινοποιείται με επιμέλεια αυτής, μέσω της λειτουργικότητας της «Επικοινωνίας» του συστήματος ΕΣΗΔΗΣ, στους προσφέροντες μαζί με αντίγραφο των πρακτικών της διαδικασίας ελέγχου και αξιολόγησης των προσφορών του ως άνω σταδίου<sup>28</sup>. Κατά της εν λόγω απόφασης χωρεί προδικαστική προσφυγή, σύμφωνα με τα οριζόμενα στο άρθρο 3.4 της παρούσας.**

Σε κάθε περίπτωση, ανεξαρτήτως ποσού και διαδικασίας, όταν εξ αρχής έχει υποβληθεί μία προσφορά, εκδίδεται μια απόφαση, με την οποία επικυρώνονται τα αποτελέσματα όλων των σταδίων, ήτοι Δικαιολογητικών Συμμετοχής, Τεχνικής Προσφοράς και Οικονομικής Προσφοράς.<sup>29</sup>

### **3.2 Πρόσκληση υποβολής δικαιολογητικών προσωρινού αναδόχου - Δικαιολογητικά προσωρινού αναδόχου**

Μετά την αξιολόγηση των προσφορών, η αναθέτουσα αρχή αποστέλλει σχετική ηλεκτρονική πρόσκληση μέσω του συστήματος στον προσφέροντα, στον οποίο πρόκειται να γίνει η κατακύρωση («προσωρινό ανάδοχο»), και τον καλεί να υποβάλει εντός προθεσμίας δέκα (10) ημερών από την κοινοποίηση της σχετικής έγγραφης ειδοποίησης σε αυτόν, τα αποδεικτικά έγγραφα νομιμοποίησης και τα πρωτότυπα ή αντίγραφα που εκδίδονται, σύμφωνα με τις διατάξεις του άρθρου 1 του ν. 4250/2014 (Α' 74) όλων των δικαιολογητικών που περιγράφονται στην παράγραφο 2.2.9.2. της παρούσας διακήρυξης, ως αποδεικτικά στοιχεία για τη μη συνδρομή των λόγων αποκλεισμού της παραγράφου 2.2.3 της διακήρυξης, καθώς και για την πλήρωση των κριτηρίων ποιοτικής επιλογής των παραγράφων 2.2.4 - 2.2.7 αυτής. Τα εν λόγω δικαιολογητικά, υποβάλλονται από τον προσφέροντα («προσωρινό ανάδοχο»), ηλεκτρονικά μέσω του συστήματος, σε μορφή αρχείων pdf και προσκομίζονται κατά περίπτωση από αυτόν εντός τριών (3) εργάσιμων ημερών από την ημερομηνία υποβολής του τους, κατά τις διατάξεις του ν. 4250/2014 (Α' 94). Ειδικά τα αποδεικτικά τα οποία αποτελούν ιδιωτικά έγγραφα, μπορεί να γίνονται αποδεκτά και σε απλή φωτοτυπία, εφόσον συνυποβάλλεται υπεύθυνη δήλωση στην οποία βεβαιώνεται η ακρίβειά τους και η οποία πρέπει να έχει συνταχθεί μετά την κοινοποίηση της πρόσκλησης για την υποβολή των δικαιολογητικών<sup>30</sup>. Όταν υπογράφονται από τον ίδιο φέρουν ηλεκτρονική υπογραφή.

Με την παραλαβή των ως άνω δικαιολογητικών, το σύστημα εκδίδει επιβεβαίωση της παραλαβής τους και αποστέλλει ενημερωτικό ηλεκτρονικό μήνυμα σ' αυτόν στον οποίο πρόκειται να γίνει η κατακύρωση.

Αν δεν προσκομισθούν τα παραπάνω δικαιολογητικά ή υπάρχουν ελλείψεις σε αυτά που υποβλήθηκαν, και ο προσωρινός ανάδοχος υποβάλει εντός της προθεσμίας της παρ. 5.3.1 του παρόντος, αίτημα προς το αρμόδιο όργανο αξιολόγησης για την παράταση της προθεσμίας υποβολής, το οποίο συνοδεύεται με αποδεικτικά έγγραφα από τα οποία να αποδεικνύεται ότι έχει αιτηθεί την χορήγηση των δικαιολογητικών, η αναθέτουσα αρχή παρατείνει την προθεσμία υποβολής των δικαιολογητικών για όσο χρόνο απαιτηθεί για την χορήγηση των δικαιολογητικών από τις αρμόδιες αρχές<sup>31</sup>

Το παρόν εφαρμόζεται και στις περιπτώσεις που η αναθέτουσα αρχή ζητήσει την προσκόμιση των δικαιολογητικών κατά τη διαδικασία αξιολόγησης των προσφορών ή αιτήσεων συμμετοχής

<sup>28</sup> Πρβλ. εδάφιο α της παρ. 4 του άρθρου 100, όπως τροποποιήθηκε με την παρ. 4, περ. α του άρθρου 33 του ν.4608/2019.

<sup>29</sup> Πρβλ. άρθρο 100 του ν.4412/2016, όπως τροποποιήθηκε με το άρθρο 33, παρ. 4, περ. β του άρθρου 33 του ν.4608/2019.

<sup>30</sup> Σύμφωνα με το άρθρο 80 παρ. 12 περ. ε και παρ. 13 του ν. 4412/2016, όπως προστέθηκαν με το άρθρο 43 παρ. 7, περ. α, υποπερ. αδ και αε του ν. 4605/2019.

<sup>31</sup> Πρβ. άρθρο 103 παρ. 2 του ν. 4412/2016, όπως αντικαταστάθηκε από το άρθρο 43 παρ. 12 περ. β' του ν. 4605/2019.

και πριν το στάδιο κατακύρωσης, κατ' εφαρμογή της διάταξης του άρθρου 79 παρ. 5 εδαφ. α' του ν. 4412/2016, τηρουμένων των αρχών της ίσης μεταχείρισης και της διαφάνειας.

Όσοι δεν έχουν αποκλειστεί οριστικά λαμβάνουν γνώση των παραπάνω δικαιολογητικών που κατατέθηκαν.

Απορρίπτεται η προσφορά του προσωρινού αναδόχου, καταπίπτει υπέρ της αναθέτουσας αρχής η εγγύηση συμμετοχής του και η κατακύρωση γίνεται στον προσφέροντα που υπέβαλε την αμέσως επόμενη πλέον συμφέρουσα από οικονομική άποψη προσφορά, τηρουμένης της ανωτέρω διαδικασίας, εάν:

i) κατά τον έλεγχο των παραπάνω δικαιολογητικών διαπιστωθεί ότι τα στοιχεία που δηλώθηκαν με

το Τ.Ε.Υ.Δ., είναι ψευδή ή ανακριβή, ή

ii) δεν υποβληθούν στο προκαθορισμένο χρονικό διάστημα τα απαιτούμενα πρωτότυπα ή αντίγραφα των παραπάνω δικαιολογητικών ή

iii) από τα δικαιολογητικά που προσκομίσθηκαν νομίμως και εμπροθέσμως, δεν αποδεικνύονται οι όροι και οι προϋποθέσεις συμμετοχής σύμφωνα με τα άρθρα 2.2.3 (λόγοι αποκλεισμού) και 2.2.4 έως 2.2.7 (κριτήρια ποιοτικής επιλογής) της παρούσας,

Σε περίπτωση έγκαιρης και προσήκουσας ενημέρωσης της αναθέτουσας αρχής για μεταβολές στις προϋποθέσεις τις οποίες ο προσωρινός ανάδοχος είχε δηλώσει με το ΤΕΥΔ

ότι πληροί, οι οποίες επήλθαν ή για τις οποίες έλαβε γνώση μετά την δήλωση και μέχρι την ημέρα της έγγραφης ειδοποίησης για την προσκόμιση των δικαιολογητικών προσωρινού αναδόχου (οψιγενείς μεταβολές), δεν καταπίπτει υπέρ της αναθέτουσας αρχής η εγγύηση συμμετοχής του.

Αν κανένας από τους προσφέροντες δεν υποβάλλει αληθή ή ακριβή δήλωση ή δεν προσκομίσει ένα ή περισσότερα από τα απαιτούμενα δικαιολογητικά ή δεν αποδείξει ότι πληροί τα κριτήρια ποιοτικής επιλογής σύμφωνα με τις παραγράφους 2.2.4 -2.2.7 της παρούσας διακήρυξης, η διαδικασία ματαιώνεται.

Η διαδικασία ελέγχου των παραπάνω δικαιολογητικών ολοκληρώνεται με τη σύνταξη πρακτικού από την Επιτροπή του Διαγωνισμού, στο οποίο αναγράφεται η τυχόν συμπλήρωση δικαιολογητικών κατά τα οριζόμενα ανωτέρω και τη διαβίβαση του φακέλου στο αποφαινόμενο όργανο της αναθέτουσας αρχής για τη λήψη απόφασης είτε για την κατακύρωση της σύμβασης είτε για τη ματαίωση της διαδικασίας είτε για την κήρυξη του προσωρινού αναδόχου ως εκπρώτου. Η αρμόδια επιτροπή του διαγωνισμού, με αιτιολογημένη εισήγησή της, μπορεί να προτείνει την κατακύρωση της σύμβασης για ολόκληρη ή μεγαλύτερη ή μικρότερη ποσότητα κατά ποσοστό στα εκατό και ως εξής: ποσοστό 15% στην περίπτωση της μεγαλύτερης ποσότητας και ποσοστό 50% στην περίπτωση μικρότερης ποσότητας. Για κατακύρωση μέρους της ποσότητας κάτω του καθοριζόμενου ως ανωτέρω ποσοστού, απαιτείται προηγούμενη αποδοχή από τον προσωρινό ανάδοχο.

Τα αποτελέσματα του ελέγχου των παραπάνω δικαιολογητικών και της εισήγησης της Επιτροπής επικυρώνονται με την απόφαση κατακύρωσης.

### **3.3 Κατακύρωση - σύναψη σύμβασης**

Η αναθέτουσα αρχή κοινοποιεί την απόφαση κατακύρωσης, μαζί με αντίγραφο όλων των πρακτικών της διαδικασίας ελέγχου και αξιολόγησης των προσφορών, σε κάθε προσφέροντα, που δεν έχει αποκλειστεί οριστικά, εκτός από τον προσωρινό ανάδοχο, ηλεκτρονικά μέσω του συστήματος.

Η απόφαση κατακύρωσης δεν παράγει τα έννομα αποτελέσματά της, εφόσον η αναθέτουσα αρχή δεν την κοινοποίησε σε όλους τους προσφέροντες που δεν έχουν αποκλειστεί οριστικά. Τα έννομα αποτελέσματα της απόφασης κατακύρωσης και ιδίως η σύναψη της σύμβασης επέρχονται εφόσον συντρέξουν σωρευτικά τα εξής:

α) παρέλθει άπρακτη η προθεσμία άσκησης προδικαστικής προσφυγής ή σε περίπτωση άσκησης, παρέλθει άπρακτη η προθεσμία άσκησης αίτησης αναστολής κατά της απόφασης της Α.Ε.Π.Π. και σε περίπτωση άσκησης αίτησης αναστολής κατά της απόφασης της Α.Ε.Π.Π., εκδοθεί απόφαση επί της αίτησης, με την επιφύλαξη της χορήγησης προσωρινής διαταγής, σύμφωνα με τα οριζόμενα στο τελευταίο εδάφιο της [παραγράφου 4 του άρθρου 372](#) του ν.4412/2016,

β) ολοκληρωθεί επιτυχώς ο προσυμβατικός έλεγχος από το Ελεγκτικό Συνέδριο, σύμφωνα με τα άρθρα 35 και 36 του ν. 4129/2013, εφόσον απαιτείται,

και

γ) κοινοποιηθεί η απόφαση κατακύρωσης στον προσωρινό ανάδοχο, εφόσον ο τελευταίος υποβάλλει, στην περίπτωση που απαιτείται, έπειτα από σχετική πρόσκληση, υπεύθυνη δήλωση, που υπογράφεται κατά τα οριζόμενα στο [άρθρο 79Α](#), στην οποία θα δηλώνεται ότι, δεν έχουν επέλθει στο πρόσωπό του οψιγενείς μεταβολές κατά την έννοια του [άρθρου 104](#) και μόνον στην περίπτωση του προσυμβατικού ελέγχου ή της άσκησης προδικαστικής προσφυγής κατά

της απόφασης κατακύρωσης<sup>32</sup>. Η υπεύθυνη δήλωση ελέγχεται από την αρμόδια Επιτροπή Διαγωνισμού, η οποία συντάσσει πρακτικό που συνοδεύει τη σύμβαση.

Η αναθέτουσα αρχή προσκαλεί τον ανάδοχο να προσέλθει για υπογραφή του συμφωνητικού, θέτοντάς του προθεσμία είκοσι (20) ημερών από την κοινοποίηση της σχετικής ειδικής πρόσκλησης. Το συμφωνητικό έχει αποδεικτικό χαρακτήρα.

Στην περίπτωση που ο ανάδοχος δεν προσέλθει να υπογράψει το ως άνω συμφωνητικό μέσα στην τεθείσα προθεσμία, κηρύσσεται έκπτωτος, καταπίπτει υπέρ της αναθέτουσας αρχής η εγγυητική επιστολή συμμετοχής του και ακολουθείται η ίδια, ως άνω διαδικασία, για τον προσφέροντα που υπέβαλε την αμέσως επόμενη πλέον συμφέρουσα από οικονομική άποψη προσφορά.

#### **3.4 Προδικαστικές Προσφυγές - Προσωρινή Δικαστική Προστασία**

Κάθε ενδιαφερόμενος, ο οποίος έχει ή είχε συμφέρον να του ανατεθεί η συγκεκριμένη σύμβαση και έχει ή είχε υποστεί ή ενδέχεται να υποστεί ζημία από εκτελεστή πράξη ή παράλειψη της αναθέτουσας αρχής κατά παράβαση της νομοθεσίας της Ευρωπαϊκής Ένωσης ή της εσωτερικής νομοθεσίας, δικαιούται να ασκήσει προδικαστική προσφυγή ενώπιον της ΑΕΠΠ κατά της σχετικής πράξης ή παράλειψης της αναθέτουσας αρχής, προσδιορίζοντας ειδικώς τις νομικές και πραγματικές αιτιάσεις που δικαιολογούν το αίτημά του. Σε περίπτωση προσφυγής κατά πράξης της αναθέτουσας αρχής<sup>33</sup> η προθεσμία για την άσκηση της προδικαστικής προσφυγής είναι:

(α) δέκα (10) ημέρες από την κοινοποίηση της προσβαλλόμενης πράξης στον ενδιαφερόμενο οικονομικό φορέα αν η πράξη κοινοποιήθηκε με ηλεκτρονικά μέσα ή τηλεομοιοτυπία ή

(β) δεκαπέντε (15) ημέρες από την κοινοποίηση της προσβαλλόμενης πράξης σε αυτόν αν χρησιμοποιήθηκαν άλλα μέσα επικοινωνίας, άλλως

γ) δέκα (10) ημέρες από την πλήρη, πραγματική ή τεκμαιρόμενη, γνώση της πράξης που βλάπτει τα συμφέροντα του ενδιαφερόμενου οικονομικού φορέα.

Σε περίπτωση παράλειψης, η προθεσμία για την άσκηση της προδικαστικής προσφυγής είναι δεκαπέντε (15) ημέρες από την επομένη της συντέλεσης της προσβαλλόμενης παράλειψης.

Η προδικαστική προσφυγή κατατίθεται ηλεκτρονικά μέσω της λειτουργικότητας «Επικοινωνία» του ΕΣΗΔΗΣ στον ηλεκτρονικό τόπο του διαγωνισμού, επιλέγοντας κατά περίπτωση την ένδειξη «Προδικαστική Προσφυγή» και επισυνάπτοντας το σχετικό έγγραφο σε μορφή ηλεκτρονικού αρχείου Portable Document Format (PDF), το οποίο φέρει εγκεκριμένη προηγμένη ηλεκτρονική υπογραφή ή προηγμένη ηλεκτρονική υπογραφή με χρήση εγκεκριμένων πιστοποιητικών

Για το παραδεκτό της άσκησης της προδικαστικής προσφυγής κατατίθεται παράβολο από τον προσφεύγοντα υπέρ του Δημοσίου, κατά τα ειδικά οριζόμενα στο άρθρο 363 του ν. 4412/2016 στο άρθρο 19 παρ. 1.1 και στο άρθρο 7 της με αριθμ. 56902/215 Υ.Α..

Το παράβολο επιστρέφεται στον προσφεύγοντα, σε περίπτωση ολικής ή μερικής αποδοχής της προσφυγής του ή σε περίπτωση που, πριν την έκδοση της απόφασης της ΑΕΠΠ επί της προσφυγής, η αναθέτουσα αρχή ανακαλεί την προσβαλλόμενη πράξη ή προβαίνει στην οφειλόμενη ενέργεια.

Η προθεσμία για την άσκηση της προδικαστικής προσφυγής και η άσκησή της κωλύουν τη σύναψη της σύμβασης επί ποινή ακυρότητας, η οποία διαπιστώνεται με απόφαση της ΑΕΠΠ μετά από άσκηση προσφυγής, σύμφωνα με το άρθρο 368 του ν. 4412/2016. Κατ' εξαίρεση, δεν κωλύεται η σύναψη της σύμβασης εάν υποβλήθηκε μόνο μία (1) προσφορά και δεν υπάρχουν ενδιαφερόμενοι υποψήφιοι.

Κατά τα λοιπά, η άσκηση της προδικαστικής προσφυγής δεν κωλύει την πρόοδο της διαγωνιστικής διαδικασίας, εκτός αν ζητηθούν προσωρινά μέτρα προστασίας κατά το άρθρο 366 του ν.4412/2016.

Οι αναθέτουσες αρχές μέσω της λειτουργίας της «Επικοινωνίας» του ΕΣΗΔΗΣ:

- κοινοποιούν την προσφυγή σε κάθε ενδιαφερόμενο τρίτο σύμφωνα με τα προβλεπόμενα στην περ. α του πρώτου εδαφίου της παρ.1 του αρ. 365 του ν. 4412/2016 και την περ. α' της παρ. 1 του άρθρου 9 του π.δ. 39/2017.

<sup>32</sup> Πρβλ. άρθρο 105 παρ. 3 του ν. 4412/2016, όπως αντικαταστάθηκε από το άρθρο 43 παρ. 13 περ. γ' του ν. 4605/2019. Επισημαίνεται ότι η απόφαση κατακύρωσης κοινοποιείται στον προσωρινό ανάδοχο: α) στην περίπτωση που απαιτείται υποβολή υπεύθυνης δήλωσης, μετά τον έλεγχο αυτής και τη διαπίστωση της ορθότητάς της από την Επιτροπή Διαγωνισμού, και β) στην περίπτωση που δεν απαιτείται η υποβολή της ανωτέρω υπεύθυνης δήλωσης, μετά την ολοκλήρωση του ελέγχου των δικαιολογητικών του προσωρινού αναδόχου και την άπρακτη πάροδο της προθεσμίας άσκησης προδικαστικής προσφυγής.

<sup>33</sup> Πρβλ. άρθρο 360 του ν. 4412/2016.

- διαβιβάζουν στην Αρχή Εξέτασης Προδικαστικών Προσφυγών (ΑΕΠΠ) τα προβλεπόμενα στην περ. β του πρώτου εδαφίου της παρ. 1 του αρ. 365 του ν. 4412/2016 και την περ. α' της παρ. 1 του άρθρου 9 του π.δ. 39/2017.

Η ΑΕΠΠ αποφαινεται αιτιολογημένα επί της βασιμότητας των προβαλλόμενων πραγματικών και νομικών ισχυρισμών της προσφυγής και των ισχυρισμών της αναθέτουσας αρχής και, σε περίπτωση παρέμβασης, των ισχυρισμών του παρεμβαίνοντος και δέχεται (εν όλω ή εν μέρει) ή απορρίπτει την προσφυγή με απόφασή της, η οποία εκδίδεται μέσα σε αποκλειστική προθεσμία είκοσι (20) ημερών από την ημέρα εξέτασης της προσφυγής

Η Αρχή επιλαμβάνεται αποκλειστικά επί θεμάτων που θίγονται με την προσφυγή και δεν μπορεί να ελέγξει παρεμπιπτόντως όρους της διακήρυξης ή ζητήματα που αφορούν τη διενέργεια της διαδικασίας

Σε περίπτωση συμπληρωματικής αιτιολογίας επί της προσβαλλόμενης πράξης, αυτή υποβάλλεται έως και δέκα (10) ημέρες πριν την συζήτηση της προσφυγής και κοινοποιείται αυθημερόν στον προσφεύγοντα μέσω της πλατφόρμας του ΕΣΗΔΗΣ ή αν αυτό δεν είναι εφικτό με οποιοδήποτε πρόσφορο μέσο. Υπομνήματα επί των απόψεων και της συμπληρωματικής αιτιολογίας της Αναθέτουσας Αρχής κατατίθενται μέσω της πλατφόρμας του ΕΣΗΔΗΣ έως πέντε (5) ημέρες πριν από τη συζήτηση της προσφυγής.

Οι χρήστες - οικονομικοί φορείς ενημερώνονται για την αποδοχή ή την απόρριψη της προσφυγής από την ΑΕΠΠ.

Η άσκηση της ως άνω προδικαστικής προσφυγής αποτελεί προϋπόθεση για την άσκηση των ένδικων βοηθημάτων της αίτησης αναστολής και της αίτησης ακύρωσης του άρθρου 372 του ν. 4412/2016 κατά των εκτελεστών πράξεων ή παραλείψεων των αναθετουσών αρχών.

Όποιος έχει έννομο συμφέρον μπορεί να ζητήσει την αναστολή της εκτέλεσης της απόφασης της ΑΕΠΠ και την ακύρωσή της ενώπιον του αρμοδίου δικαστηρίου. Δικαίωμα άσκησης των ιδίωνενδίκων βοηθημάτων έχει και η αναθέτουσα αρχή, αν η ΑΕΠΠ κάνει δεκτή την προδικαστική προσφυγή. Με τα ένδικα βοηθήματα της αίτησης αναστολής και της αίτησης ακύρωσης λογίζονται ως συμπροσβαλλόμενες με την απόφαση της ΑΕΠΠ και όλες οι συναφείς προς την ανωτέρω απόφαση πράξεις ή παραλείψεις της αναθέτουσας αρχής, εφόσον έχουν εκδοθεί ή συντελεστεί αντιστοιχώς έως τη συζήτηση της αίτησης αναστολής ή την πρώτη συζήτηση της αίτησης ακύρωσης.

Η άσκηση της αίτησης αναστολής δεν εξαρτάται από την προηγούμενη άσκηση της αίτησης ακύρωσης.

Η αίτηση αναστολής κατατίθεται στο αρμόδιο δικαστήριο μέσα σε προθεσμία δέκα (10) ημερών από την κοινοποίηση ή την πλήρη γνώση της απόφασης επί της προδικαστικής προσφυγής. Για την άσκηση της αιτήσεως αναστολής κατατίθεται παράβολο, κατά τα ειδικότερα οριζόμενα στο άρθρο 372 παρ. 4 του ν. 4412/2016.

Η άσκηση αίτησης αναστολής κωλύει τη σύναψη της σύμβασης, εκτός εάν με την προσωρινή διαταγή ο αρμόδιος δικαστής αποφανθεί διαφορετικά.

Τέλος, είναι δυνατή η άσκηση προδικαστικής προσφυγής στην ΑΕΠΠ, για την κήρυξη ακυρότητας της συναφθείσας σύμβασης, κατά τα ειδικότερα οριζόμενα στα άρθρα 368 έως και 371 του ν. 4412/2016.

### **3.5 Ματαίωση Διαδικασίας**

Η αναθέτουσα αρχή ματαιώνει ή δύναται να ματαιώσει εν όλω ή εν μέρει, αιτιολογημένα, τη διαδικασία ανάθεσης, για τους λόγους και υπό τους όρους του άρθρου 106 του ν. 4412/2016, μετά από γνώμη της αρμόδιας Επιτροπής του Διαγωνισμού. Επίσης, αν διαπιστωθούν σφάλματα ή παραλείψεις σε οποιοδήποτε στάδιο της διαδικασίας ανάθεσης, μπορεί, μετά από γνώμη του αρμόδιου οργάνου, να ακυρώσει μερικώς τη διαδικασία ή να αναμορφώσει ανάλογα το αποτέλεσμά της ή να αποφασίσει την επανάληψή της από το σημείο που εμφιλοχώρησε το σφάλμα ή η παράλειψη.

## **4. ΟΡΟΙ ΕΚΤΕΛΕΣΗΣ ΤΗΣ ΣΥΜΒΑΣΗΣ**

### **4.1 Εγγυήσεις (καλής εκτέλεσης)**

Εγγύηση καλής εκτέλεσης :

Για την υπογραφή της σύμβασης απαιτείται η παροχή εγγύησης καλής εκτέλεσης, σύμφωνα με το άρθρο 72 παρ. 1 β) του ν. 4412/2016, το ύψος της οποίας ανέρχεται σε ποσοστό 5% επί της αξίας της σύμβασης, εκτός ΦΠΑ, και κατατίθεται πριν ή κατά την υπογραφή της σύμβασης. Η εγγύηση καλής εκτέλεσης, προκειμένου να γίνει αποδεκτή, πρέπει να περιλαμβάνει κατ' ελάχιστον τα αναφερόμενα στην παράγραφο 2.1.5. στοιχεία της παρούσας και επιπλέον τον αριθμό και τον τίτλο της σχετικής σύμβασης. Το περιεχόμενό της είναι σύμφωνο με το υπόδειγμα που περιλαμβάνεται στο Παράρτημα IV της Διακήρυξης και τα οριζόμενα στο άρθρο 72 του ν. 4412/2016.

Η εγγύηση καλής εκτέλεσης της σύμβασης καλύπτει συνολικά και χωρίς διακρίσεις την εφαρμογή όλων των όρων της σύμβασης και κάθε απαίτηση της αναθέτουσας αρχής έναντι του αναδόχου.

Η εγγύηση καλής εκτέλεσης καταπίπτει σε περίπτωση παράβασης των όρων της σύμβασης, όπως αυτή ειδικότερα ορίζει.

Η εγγύηση καλής εκτέλεσης επιστρέφεται στο σύνολό της μετά την οριστική ποσοτική και ποιοτική παραλαβή του αντικειμένου της σύμβασης. Εάν στο πρωτόκολλο οριστικής ποιοτικής και ποσοτικής παραλαβής αναφέρονται παρατηρήσεις ή υπάρχει εκπρόθεσμη παράδοση, η επιστροφή των ως άνω εγγυήσεων γίνεται μετά την αντιμετώπιση των παρατηρήσεων και του εκπροθέσμου.

## **4.2 Συμβατικό Πλαίσιο - Εφαρμοστέα Νομοθεσία**

Κατά την εκτέλεση της σύμβασης εφαρμόζονται οι διατάξεις του ν. 4412/2016, οι όροι της παρούσας διακήρυξης και συμπληρωματικά ο Αστικός Κώδικας.

### **4.3 Όροι εκτέλεσης της σύμβασης**

**4.3.1** Κατά την εκτέλεση της σύμβασης ο ανάδοχος τηρεί τις υποχρεώσεις στους τομείς του περιβαλλοντικού, κοινωνικοασφαλιστικού και εργατικού δικαίου, που έχουν θεσπισθεί με το δίκαιο της Ένωσης, το εθνικό δίκαιο, συλλογικές συμβάσεις ή διεθνείς διατάξεις περιβαλλοντικού, κοινωνικοασφαλιστικού και εργατικού δικαίου, οι οποίες απαριθμούνται στο [Παράρτημα Χ του Προσαρτήματος Α'](#).

Η τήρηση των εν λόγω υποχρεώσεων από τον ανάδοχο ελέγχεται και βεβαιώνεται από τα όργανα που επιβλέπουν την εκτέλεση της σύμβασης και τις αρμόδιες δημόσιες αρχές και υπηρεσίες που ενεργούν εντός των ορίων της ευθύνης και της αρμοδιότητάς τους.

**4.3.2** Στις συμβάσεις προμηθειών προϊόντων που εμπίπτουν στο πεδίο εφαρμογής του ν. 2939/2001, επιπλέον του όρου της παρ. 4.3.1 περιλαμβάνεται ο όρος ότι ο ανάδοχος υποχρεούται κατά την υπογραφή της σύμβασης και καθ' όλη τη διάρκεια εκτέλεσης να τηρεί τις υποχρεώσεις των παραγράφων 2 και 11 του άρθρου 4β ή και της παρ. 1 του άρθρου 12 ή και της παρ. 1 του άρθρου 16 του ν.2939/2001. Η τήρηση των υποχρεώσεων ελέγχεται από την αναθέτουσα αρχή μέσω του αρχείου δημοσιοποίησης εγγεγραμμένων παραγωγών στο Εθνικό Μητρώο Παραγωγών (ΕΜΠΑ) που τηρείται στην ηλεκτρονική σελίδα του Ε.Ο.ΑΝ. εντός της προθεσμίας της παραγράφου 4 του άρθρου 105 του ν. 4412/2016 και αποτελεί προϋπόθεση για την υπογραφή του συμφωνητικού, στο οποίο γίνεται υποχρεωτικά μνεία του αριθμού ΕΜΠΑ του υπόχρεου παραγωγού. Η μη τήρηση των υποχρεώσεων της παρούσας παραγράφου έχει τις συνέπειες της παραγράφου 5 του άρθρου 105 του ν. 4412/2016 .

### **4.4 Δικαίωμα μονομερούς λύσης της σύμβασης**

**4.4.1.** Η αναθέτουσα αρχή μπορεί, με τις προϋποθέσεις που ορίζουν οι κείμενες διατάξεις, να καταγγείλει τη σύμβαση κατά τη διάρκεια της εκτέλεσής της, εφόσον:

- α) η σύμβαση έχει υποστεί ουσιώδη τροποποίηση, κατά την έννοια της παρ. 4 του άρθρου 132 του ν. 4412/2016, που θα απαιτούσε νέα διαδικασία σύναψης σύμβασης
- β) ο ανάδοχος, κατά το χρόνο της ανάθεσης της σύμβασης, τελούσε σε μια από τις καταστάσεις που αναφέρονται στην παράγραφο 2.2.3.1 και, ως εκ τούτου, θα έπρεπε να έχει αποκλειστεί από τη διαδικασία σύναψης της σύμβασης,
- γ) η σύμβαση δεν έπρεπε να ανατεθεί στον ανάδοχο λόγω σοβαρής παραβίασης των υποχρεώσεων που υπέχει από τις Συνθήκες και την Οδηγία 2014/24/ΕΕ, η οποία έχει αναγνωριστεί με απόφαση του Δικαστηρίου της Ένωσης στο πλαίσιο διαδικασίας δυνάμει του άρθρου 258 της ΣΛΕΕ.

## **5. ΕΙΔΙΚΟΙ ΟΡΟΙ ΕΚΤΕΛΕΣΗΣ ΤΗΣ ΣΥΜΒΑΣΗΣ**

### **5.1 Τρόπος πληρωμής**

**5.1.1.** Η καταβολή της συμβατικής αξίας της προμήθειας μπορεί να γίνεται τμηματικά, με την παράδοση (και αντίστοιχη αποδεδειγμένη παραλαβή εκ μέρους της αναθέτουσας Αρχής – μέσω των Πρακτικών της Επιτροπής Παραλαβής) σύμφωνα με την παράδοση κάθε παραγγελίας.

Η πληρωμή του συμβατικού τιμήματος θα γίνεται με την προσκόμιση των νομίμων παραστατικών και δικαιολογητικών που προβλέπονται από τις διατάξεις του άρθρου 200 παρ. 4 του ν. 4412/2016<sup>34</sup>, καθώς και κάθε άλλου δικαιολογητικού που τυχόν ήθελε ζητηθεί από τις αρμόδιες υπηρεσίες που διενεργούν τον έλεγχο και την πληρωμή.

**5.1.2.** Τον Ανάδοχο βαρύνουν οι υπέρ τρίτων κρατήσεις, ως και κάθε άλλη επιβάρυνση, σύμφωνα με την κείμενη νομοθεσία, μη συμπεριλαμβανομένου Φ.Π.Α., για την παράδοση του

<sup>34</sup> Πρβλ. άρθρο 200 παρ. 4 του ν. 4412/2016, όπως τροποποιήθηκε με το άρθρο 107 περ. 34 και 35 του ν. 4497/2017.

υλικού στον τόπο και με τον τρόπο που προβλέπεται στα έγγραφα της σύμβασης. Ιδίως βαρύνεται με τις ακόλουθες κρατήσεις:

α) Κράτηση 0,07% η οποία υπολογίζεται επί της αξίας κάθε πληρωμής προ φόρων και κρατήσεων της αρχικής, καθώς και κάθε συμπληρωματικής σύμβασης Υπέρ της Ενιαίας Ανεξάρτητης Αρχής Δημοσίων Συμβάσεων επιβάλλεται (άρθρο 4 Ν.4013/2011 όπως ισχύει)<sup>35</sup>

β) Κράτηση ύψους 0,02% υπέρ του Δημοσίου, η οποία υπολογίζεται επί της αξίας, εκτός ΦΠΑ, της αρχικής, καθώς και κάθε συμπληρωματικής σύμβασης. Το ποσό αυτό παρακρατείται σε κάθε πληρωμή από την αναθέτουσα αρχή στο όνομα και για λογαριασμό της Γενικής Διεύθυνσης Δημοσίων Συμβάσεων και Προμηθειών σύμφωνα με την παρ. 6 του άρθρου 36 του ν. 4412/2016<sup>36</sup>

γ) Κράτηση 0,06% η οποία υπολογίζεται επί της αξίας κάθε πληρωμής προ φόρων και κρατήσεων της αρχικής καθώς και κάθε συμπληρωματικής σύμβασης υπέρ της Αρχής Εξέτασης Προδικαστικών Προσφυγών (άρθρο 350 παρ. 3 του ν. 4412/2016)<sup>37</sup>.

Οι υπέρ τρίτων κρατήσεις υπόκεινται στο εκάστοτε ισχύον αναλογικό τέλος χαρτοσήμου 3% και στην επ' αυτού εισφορά υπέρ ΟΓΑ 20%.

Με κάθε πληρωμή θα γίνεται η προβλεπόμενη από την κείμενη νομοθεσία παρακράτηση φόρου εισοδήματος αξίας 4% επί του καθαρού ποσού.

## **5.2 Κήρυξη οικονομικού φορέα εκπτώτου - Κυρώσεις**

**5.2.1.** Ο ανάδοχος κηρύσσεται υποχρεωτικά έκπτωτος από τη σύμβαση και από κάθε δικαίωμα που απορρέει από αυτήν, με απόφαση της αναθέτουσας αρχής, ύστερα από γνωμοδότηση του αρμόδιου οργάνου, εφόσον δεν φορτώσει, παραδώσει ή αντικαταστήσει τα συμβατικά υλικά ή δεν επισκευάσει ή συντηρήσει αυτά μέσα στον συμβατικό χρόνο ή στον χρόνο παράτασης που του δοθεί, σύμφωνα με όσα προβλέπονται στο άρθρο 206 του ν. 4412/2016 .

Δεν κηρύσσεται έκπτωτος όταν:

α) το υλικό δεν φορτωθεί ή παραδοθεί ή αντικατασταθεί με ευθύνη του φορέα που εκτελεί τη σύμβαση.

β) συντρέχουν λόγοι ανωτέρας βίας

Στον οικονομικό φορέα που κηρύσσεται έκπτωτος από την σύμβαση, επιβάλλονται, με απόφαση του αποφαινόμενου οργάνου, ύστερα από γνωμοδότηση του αρμοδίου οργάνου, το οποίο υποχρεωτικά καλεί τον ανάδοχο προς παροχή εξηγήσεων, αθροιστικά, οι παρακάτω κυρώσεις:

α) ολική κατάπτωση της εγγύησης καλής εκτέλεσης της σύμβασης,

**5.2.2.** Αν το υλικό φορτωθεί - παραδοθεί ή αντικατασταθεί μετά τη λήξη του συμβατικού χρόνου και μέχρι λήξης του χρόνου της παράτασης που χορηγήθηκε, σύμφωνα με το άρθρο 206 του Ν.4412/16, επιβάλλεται πρόστιμο 5% επί της συμβατικής αξίας της ποσότητας που παραδόθηκε εκπρόθεσμα.

Το παραπάνω πρόστιμο υπολογίζεται επί της συμβατικής αξίας των εκπρόθεσμα παραδοθέντων υλικών, χωρίς ΦΠΑ. Εάν τα υλικά που παραδόθηκαν εκπρόθεσμα επηρεάζουν τη χρησιμοποίηση των υλικών που παραδόθηκαν εμπρόθεσμα, το πρόστιμο υπολογίζεται επί της συμβατικής αξίας της συνολικής ποσότητας αυτών.

Κατά τον υπολογισμό του χρονικού διαστήματος της καθυστέρησης για φόρτωση- παράδοση ή αντικατάσταση των υλικών, με απόφαση του αποφαινόμενου οργάνου, ύστερα από γνωμοδότηση του αρμοδίου οργάνου, δεν λαμβάνεται υπόψη ο χρόνος που παρήλθε πέραν του εύλογου, κατά τα διάφορα στάδια των διαδικασιών, για το οποίο δεν ευθύνεται ο ανάδοχος και παρατείνεται, αντίστοιχα, ο χρόνος φόρτωσης - παράδοσης.

Σε περίπτωση ένωσης οικονομικών φορέων, το πρόστιμο και οι τόκοι επιβάλλονται αναλόγως σε όλα τα μέλη της ένωσης.

## **5.3 Διοικητικές προσφυγές κατά τη διαδικασία εκτέλεσης των συμβάσεων**

Ο ανάδοχος μπορεί κατά των αποφάσεων που επιβάλλουν σε βάρος του κυρώσεις, δυνάμει των όρων των άρθρων 5.2 (Κήρυξη οικονομικού φορέα εκπτώτου - Κυρώσεις), 6.1. (Χρόνος

<sup>35</sup> Πρβλ. άρθρο 4 παρ. 3 έβδομο εδάφιο του ν. 4013/2011, όπως αντικαταστάθηκε από το άρθρο 44 του ν. 4605/2019.

<sup>36</sup> Ο χρόνος, τρόπος και η διαδικασία κράτησης των ως άνω χρηματικών ποσών, καθώς και κάθε άλλο αναγκαίο θέμα για την εφαρμογή της ως άνω κράτησης εξαρτάται από την έκδοση της κοινής απόφασης του Υπουργού Οικονομίας, Ανάπτυξης και Τουρισμού και Οικονομικών της παρ. 6 του άρθρου 36 του ν. 4412/2016.

<sup>37</sup> Πρβλ Υπουργική Απόφαση 1191/14-3-2017 (Β' 969) "Καθορισμός του χρόνου, τρόπου υπολογισμού της διαδικασίας παρακράτησης και απόδοσης της κράτησης 0,06% υπέρ της Αρχής Εξέτασης Προδικαστικών Προσφυγών (Α.Ε.Π.Π.), καθώς και των λοιπών λεπτομερειών εφαρμογής της παραγράφου 3 του άρθρου 350 του ν. 4412/2016 (Α' 147)".

παράδοσης υλικών), 6.4. (Απόρριψη συμβατικών υλικών – αντικατάσταση), καθώς και κατ' εφαρμογή των συμβατικών όρων να ασκήσει προσφυγή για λόγους νομιμότητας και ουσίας ενώπιον του φορέα που εκτελεί τη σύμβαση μέσα σε ανατρεπτική προθεσμία (30) ημερών από την ημερομηνία της κοινοποίησης ή της πλήρους γνώσης της σχετικής απόφασης. Η εμπρόθεσμη άσκηση της προσφυγής αναστέλλει τις επιβαλλόμενες κυρώσεις. Επί της προσφυγής αποφασίζει το αρμοδίως αποφαινόμενο όργανο, ύστερα από γνωμοδότηση του προβλεπόμενου στις περιπτώσεις β' και δ' της παραγράφου 11 του άρθρου 221 του ν.4412/2016 οργάνου, εντός προθεσμίας τριάντα (30) ημερών από την άσκησή της, άλλως θεωρείται ως σιωπηρώς απορριφθείσα. Κατά της απόφασης αυτής δεν χωρεί η άσκηση άλλης οποιασδήποτε φύσης διοικητικής προσφυγής. Αν κατά της απόφασης που επιβάλλει κυρώσεις δεν ασκηθεί εμπρόθεσμα η προσφυγή ή αν απορριφθεί αυτή από το αποφαινόμενο αρμοδίως όργανο, η απόφαση καθίσταται οριστική. Αν ασκηθεί εμπρόθεσμα προσφυγή, αναστέλλονται οι συνέπειες της απόφασης μέχρι αυτή να οριστικοποιηθεί.

#### **5.4 Δικαστική επίλυση διαφορών**

Κάθε διαφορά μεταξύ των συμβαλλόμενων μερών που προκύπτει από τις συμβάσεις που συνάπτονται στο πλαίσιο της παρούσας διακήρυξης, επιλύεται με την άσκηση προσφυγής ή αγωγής στο Διοικητικό Εφετείο της Περιφέρειας, στην οποία εκτελείται εκάστη σύμβαση, κατά τα ειδικότερα οριζόμενα στις παρ. 1 έως και 6 του άρθρου 205Α του ν. 4412/2016<sup>38</sup>. Πριν από την άσκηση της προσφυγής στο Διοικητικό Εφετείο προηγείται υποχρεωτικά η τήρηση της προβλεπόμενης στο άρθρο 205 ενδικοφανούς διαδικασίας, διαφορετικά η προσφυγή απορρίπτεται ως απαράδεκτη.

### **6. ΕΙΔΙΚΟΙ ΟΡΟΙ ΕΚΤΕΛΕΣΗΣ**

#### **6.1 Χρόνος παράδοσης υλικών**

**6.1.1 Η παράδοση των υδραυλικών θα γίνεται τμηματικά σε συνολικό διάστημα ενός έτους** από την υπογραφή της σύμβασης, κατόπιν παραγγελίας της αρμόδιας υπηρεσίας Ύδρευσης του Δήμου Λευκάδας.

Η κάθε παραγγελία θα πρέπει να παραδίδεται εντός διαστήματος μιας εβδομάδας από την ειδοποίηση του προμηθευτή και στις Αποθήκες του Δήμου.

Τον προμηθευτή βαραίνουν τα έξοδα μεταφοράς και παράδοσης. Σε περίπτωση αδυναμίας του ο ανάδοχος θα πρέπει να υποβάλει αίτηση για παράταση της προθεσμίας παράδοσης, για διάστημα που δεν μπορεί να υπερβαίνει την μία εβδομάδα με γραπτή αιτιολόγηση που θα εξετάζεται από την αρμόδια υπηρεσία του Δήμου.

Ο συμβατικός χρόνος παράδοσης των υλικών μπορεί να παρατείνεται, πριν από τη λήξη του αρχικού συμβατικού χρόνου παράδοσης, υπό τις προϋποθέσεις του άρθρου 206 του ν. 4412/2016. Στην περίπτωση που το αίτημα υποβάλλεται από τον ανάδοχο και η παράταση χορηγείται χωρίς να συντρέχουν λόγοι ανωτέρας βίας ή άλλοι ιδιαιτέρως σοβαροί λόγοι που καθιστούν αντικειμενικώς αδύνατη την εμπρόθεσμη παράδοση των συμβατικών ειδών επιβάλλονται οι κυρώσεις του άρθρου 207 του ν. 4412/2016.

**6.1.2.** Εάν λήξει ο συμβατικός χρόνος παράδοσης, χωρίς να υποβληθεί εγκαίρως αίτημα παράτασης ή, εάν λήξει ο παραταθείς, κατά τα ανωτέρω, χρόνος, χωρίς να παραδοθεί το υλικό, ο ανάδοχος κηρύσσεται έκπτωτος.

#### **6.2 Παραλαβή υλικών - Χρόνος και τρόπος παραλαβής υλικών**

**6.2.1.** Η παραλαβή του υπό προμήθεια οχήματος γίνεται από επιτροπές, πρωτοβάθμιες ή και δευτεροβάθμιες, που συγκροτούνται σύμφωνα με την παρ. 11 εδ. β του άρθρου 221 του Ν.4412/16<sup>39</sup> σύμφωνα με τα οριζόμενα στο άρθρο 208 του ως άνω νόμου. Κατά την διαδικασία παραλαβής των υλικών διενεργείται ποσοτικός και ποιοτικός έλεγχος και εφόσον το επιθυμεί μπορεί να παραστεί και ο ανάδοχος. Ο ποιοτικός έλεγχος των υλικών γίνεται με έναν ή περισσότερους από τους παρακάτω τρόπους: μακροσκοπικό έλεγχο-πρακτική δοκιμασία-χημική-μηχανική εξέταση( εργαστηριακή εξέταση).

Το κόστος της διενέργειας των ελέγχων βαρύνει τον ανάδοχο.

<sup>38</sup> Πρβ. άρθρο 205Α του ν. 4412/2016, όπως προστέθηκε με το άρθρο 43 παρ. 24 περ. α' του ν. 4605/2019.

<sup>39</sup> Άρθρο 221 παρ. 11 β) του ν. 4412/2016: "Για την παρακολούθηση και την παραλαβή της σύμβασης προμήθειας συγκροτείται τριμελής ή πενταμελής Επιτροπή παρακολούθησης και παραλαβής με απόφαση του αρμόδιου αποφαινόμενου οργάνου. Το όργανο αυτό εισηγείται για όλα τα θέματα παραλαβής του φυσικού αντικείμενου της σύμβασης, προβαίνοντας, σε μακροσκοπικούς, λειτουργικούς ή και επιχειρησιακούς ελέγχους του προς παραλαβή αντικείμενου της σύμβασης, εφόσον προβλέπεται από τη σύμβαση ή κρίνεται αναγκαίο, συντάσσει τα σχετικά πρωτόκολλα, παρακολουθεί και ελέγχει την προσήκουσα εκτέλεση όλων των όρων της σύμβασης και την εκπλήρωση των υποχρεώσεων του αναδόχου και εισηγείται τη λήψη των επιβεβλημένων μέτρων λόγω μη τήρησης των ως άνω όρων. Με απόφαση του αρμόδιου αποφαινόμενου οργάνου μπορεί να συγκροτείται δευτεροβάθμια επιτροπή παρακολούθησης και παραλαβής με τις παραπάνω αρμοδιότητες"

Η επιτροπή παραλαβής, μετά τους προβλεπόμενους ελέγχους συντάσσει πρωτόκολλα (μακροσκοπικό – οριστικό- παραλαβής του υλικού με παρατηρήσεις –απόρριψης των υλικών) σύμφωνα με την παρ.3 του άρθρου 208 του ν. 4412/16.

Τα πρωτόκολλα που συντάσσονται από τις επιτροπές (πρωτοβάθμιες – δευτεροβάθμιες) κοινοποιούνται υποχρεωτικά και στους αναδόχους.

Υλικά που απορρίφθηκαν ή κρίθηκαν παραληπτά με έκπτωση επί της συμβατικής τιμής, με βάση τους ελέγχους που πραγματοποίησε η πρωτοβάθμια επιτροπή παραλαβής, μπορούν να παραπέμπονται για επανεξέταση σε δευτεροβάθμια επιτροπή παραλαβής ύστερα από αίτημα του αναδόχου ή αυτεπάγγελα σύμφωνα με την παρ. 5 του άρθρου 208 του ν.4412/16. Τα έξοδα βαρύνουν σε κάθε περίπτωση τον ανάδοχο.

Επίσης, εάν ο τελευταίος διαφωνεί με τα αποτελέσματα των εργαστηριακών εξετάσεων που διενεργήθηκαν από πρωτοβάθμιες ή δευτεροβάθμιες επιτροπές παραλαβής μπορεί να ζητήσει εγγράφως εξέταση κατ'έφεση των οικείων αντιδειγμάτων, μέσα σε ανατρεπτική προθεσμία είκοσι (20) ημερών από την γνωστοποίηση σε αυτόν των αποτελεσμάτων της αρχικής εξέτασης, με τον τρόπο που περιγράφεται στην παρ. 8 του άρθρου 208 του Ν.4412/16.

Το αποτέλεσμα της κατ'έφεση εξέτασης είναι υποχρεωτικό και τελεσίδικο και για τα δύο μέρη. Ο ανάδοχος δεν μπορεί να ζητήσει παραπομπή σε δευτεροβάθμια επιτροπή παραλαβής μετά τα αποτελέσματα της κατ'έφεση εξέτασης.

**6.2.2.** Η παραλαβή των ειδών θα γίνεται από την Επιτροπή Παραλαβής, που συγκροτείται με απόφαση της Οικονομικής Επιτροπής σύμφωνα με τα οριζόμενα στο Ν.4412/2016, από την ημέρα της παράδοσης και σε χρονικό διάστημα επτά ( 7) ημερών.

Αν η παραλαβή των υλικών και η σύνταξη του σχετικού πρωτοκόλλου δεν πραγματοποιηθεί από την επιτροπή παραλαβής μέσα στον οριζόμενο από τη σύμβαση χρόνο, θεωρείται ότι η παραλαβή συντελέστηκε αυτοδίκαια, με κάθε επιφύλαξη των δικαιωμάτων του Δημοσίου και εκδίδεται προς τούτο σχετική απόφαση του αρμοδίου αποφαινομένου οργάνου, με βάση μόνο το θεωρημένο από την υπηρεσία που παραλαμβάνει τα υλικά αποδεικτικό προσκόμισης τούτων, σύμφωνα δε με την απόφαση αυτή η αποθήκη του φορέα εκδίδει δελτίο εισαγωγής του υλικού και εγγραφής του στα βιβλία της, προκειμένου να πραγματοποιηθεί η πληρωμή του αναδόχου.

Ανεξάρτητα από την, κατά τα ανωτέρω, αυτοδίκαιη παραλαβή και την πληρωμή του αναδόχου, πραγματοποιούνται οι προβλεπόμενοι από την σύμβαση έλεγχοι από επιτροπή που συγκροτείται με απόφαση του αρμοδίου αποφαινομένου οργάνου, στην οποία δεν μπορεί να συμμετέχουν ο πρόεδρος και τα μέλη της επιτροπής που δεν πραγματοποίησε την παραλαβή στον προβλεπόμενο από την σύμβαση χρόνο. Η παραπάνω επιτροπή παραλαβής προβαίνει σε όλες τις διαδικασίες παραλαβής που προβλέπονται από την ως άνω παράγραφο 1 και το άρθρο 208 του ν. 4412/2016 και συντάσσει τα σχετικά πρωτόκολλα. Η εγγυητική επιστολή καλής εκτέλεσης δεν επιστρέφεται πριν από την ολοκλήρωση όλων των προβλεπομένων από τη σύμβαση ελέγχων και τη σύνταξη των σχετικών πρωτοκόλλων.

### **6.3 Απόρριψη συμβατικών υλικών – Αντικατάσταση**

**6.3.1.** Σε περίπτωση οριστικής απόρριψης ολόκληρης ή μέρους της συμβατικής ποσότητας των υλικών, με απόφαση του αποφαινομένου οργάνου ύστερα από γνωμοδότηση του αρμόδιου οργάνου, μπορεί να εγκρίνεται αντικατάστασή της με άλλη, που να είναι σύμφωνη με τους όρους της σύμβασης, μέσα σε τακτή προθεσμία που ορίζεται από την απόφαση αυτή.

**6.3.2.** Αν η αντικατάσταση γίνεται μετά τη λήξη του συμβατικού χρόνου, η προθεσμία που ορίζεται για την αντικατάσταση δεν μπορεί να είναι μεγαλύτερη του 1/2 του συνολικού συμβατικού χρόνου, ο δε ανάδοχος θεωρείται ως εκπρόθεσμος και υπόκειται σε κυρώσεις λόγω εκπρόθεσμης παράδοσης.

Αν ο ανάδοχος δεν αντικαταστήσει τα υλικά που απορρίφθηκαν μέσα στην προθεσμία που του τάχθηκε και εφόσον έχει λήξει ο συμβατικός χρόνος, κηρύσσεται έκπτωτος και υπόκειται στις προβλεπόμενες κυρώσεις.

**6.3.3.** Η επιστροφή των υλικών που απορρίφθηκαν γίνεται σύμφωνα με τα προβλεπόμενα στις παρ. 2 και 3 του άρθρου 213 του ν. 4412/2016.

6.4.:-

### **6.5 Καταγγελία της σύμβασης- Υποκατάσταση αναδόχου-**

**6.5.1** Στην περίπτωση που, κατά την εκτέλεση της σύμβασης, ο ανάδοχος καταδικαστεί αμετάκλητα για ένα από τα αδικήματα που αναφέρονται στην παρ. 2.2.3.1 της παρούσας, η αναθέτουσα αρχή δύναται να καταγγείλει μονομερώς τη σύμβαση και να αναζητήσει τυχόν αξιώσεις αποζημίωσης, σύμφωνα με τις σχετικές διατάξεις του ΑΚ, περί αμφοτεροβαρών συμβάσεων.

**6.5.2** Εάν ο ανάδοχος πτωχεύσει ή υπαχθεί σε διαδικασία εξυγίανσης ή ειδικής εκκαθάρισης ή τεθεί υπό αναγκαστική διαχείριση από εκκαθαριστή ή από το δικαστήριο ή υπαχθεί σε διαδικασία πτωχευτικού συμβιβασμού ή αναστείλει τις επιχειρηματικές του δραστηριότητες ή



εάν βρίσκεται σε οποιαδήποτε ανάλογη κατάσταση, προκύπτουσα από παρόμοια διαδικασία, προβλεπόμενη σε εθνικές διατάξεις νόμου, η αναθέτουσα αρχή δύναται, ομοίως, να καταγγείλει μονομερώς τη σύμβαση και να αναζητήσει τυχόν αξιώσεις αποζημίωσης, σύμφωνα με τις σχετικές διατάξεις του ΑΚ.

**6.5.3** Σε αμφότερες τις ως άνω περιπτώσεις καταγγελίας της σύμβασης, η αναθέτουσα αρχή δύναται να προσκαλέσει τον/τους επόμενο/ους, κατά σειρά, μειοδότη/ες της διαδικασίας ανάθεσης της συγκεκριμένης σύμβασης και να του/τους προτείνει να αναλάβει/ουν την παροχή των υπηρεσιών του εκπτώτου αναδόχου, με τους ίδιους όρους και προϋποθέσεις και βάσει της προσφοράς που είχε υποβάλει ο έκπτωτος (ρητή ρήτρα υποκατάστασης).

**Ο ΑΝΤΙΔΗΜΑΡΧΟΣ**

**ΓΑΖΗΣ ΑΝΑΣΤΑΣΙΟΣ**

## **ΠΑΡΑΡΤΗΜΑ Ι – Αναλυτική Περιγραφή Φυσικού και Οικονομικού Αντικειμένου, τεχνικές προδιαγραφές της Σύμβασης**

### **Χαρακτηριστικά – τεχνικές προδιαγραφές – ΟΜΑΔΑ Α**

ΓΕΝΙΚΑ ΓΙΑ ΤΟΥΣ ΣΩΛΗΝΕΣ & ΤΑ ΕΞΑΡΤΗΜΑΤΑ ΥΔΡΕΥΣΗΣ ΑΠΟ PVC ή PE

1. Όλα τα υπό προμήθεια υλικά πρέπει να συμμορφώνονται με την Υ.Α. 14097/757/2012, ΦΕΚ 3346 Β/14-12-2012 «Έλεγχος τεχνικών προδιαγραφών στους πλαστικούς σωλήνες και στα εξαρτήματα αυτών για μεταφορά πόσιμου νερού, αποχετευτικών λυμάτων και ενδοδαπέδια θέρμανση».
2. Όλα τα υπό προμήθεια υλικά πρέπει να είναι πρόσφατης παραγωγής και σε κάθε περίπτωση όχι παλαιότερης των δύο μηνών από τη διεξαγωγή του διαγωνισμού.
3. Η σήμανση των σωλήνων πρέπει να είναι σύμφωνη με το Πρότυπο ISO 1043-1 :2011.
4. Οι ανοχές διαστάσεων εξωτερικής διαμέτρου και πάχους τοιχώματος των σωλήνων πρέπει να είναι σύμφωνες με το Πρότυπα ISO 3607:1977, ISO 3606:1976, ISO 11922 -1/2:1997
5. Η επιφάνεια των σωλήνων πρέπει να είναι ομοιογενής, λεία και ομοιόμορφη. Κουλούρες ή σωλήνες στις οποίες υπάρχουν περιοχές με ανωμαλίες χύτευσης ή / και εκδορές έτσι ώστε να εμφανίζεται μειωμένο πάχος τοιχώματος, μικρότερο από το οριζόμενο στα σχετικά πρότυπα, απορρίπτονται ως ΑΠΑΡΑΔΕΚΤΕΣ με υποχρέωση άμεσης αντικατάστασης.
6. Ο Δήμος διατηρεί το δικαίωμα, προς επαλήθευση της ποιότητας των υλικών, να προβεί με έξοδα των αναδόχων στον έλεγχο αυτών σε διαπιστευμένα εργαστήρια.
7. Στον Φάκελο της πρότασης θα πρέπει να περιλαμβάνονται:

- Επικυρωμένο Αντίγραφο του Πιστοποιητικού διασφάλισης ποιότητας παραγωγής κατά EN ISO 9001 :2008 του εργοστασίου κατασκευής που παράγει τους σωλήνες και τα εξαρτήματα PE, PVC. Το πιστοποιητικό αυτό πρέπει να βρίσκεται σε ισχύ και το πεδίο εφαρμογής του να καλύπτει τα υπό προμήθεια υλικά.
- Επικυρωμένα αντίγραφα των Πιστοποιητικών καταλληλότητας των σωλήνων και των ελαστικών δακτυλίων, για χρήση σε δίκτυα διανομής πόσιμου νερού από αναγνωρισμένους Ευρωπαϊκούς Οργανισμούς – Φορείς, σύμφωνα με το άρθρο 2 της Υ.Α. 14097/757/2012, ΦΕΚ 3346 Β/14-12-2012
- Επικυρωμένα αντίγραφα των Πιστοποιητικών συμμόρφωσης των σωλήνων και των ελαστικών δακτυλίων σύμφωνα με τις παρ. 2 & 3 του άρθρου 3 της Υ.Α. 14097/757/2012, ΦΕΚ 3346 Β/14-12-2012
- Αναλυτική Τεχνική Περιγραφή ή / και Τεχνικά Φυλλάδια των υπό προμήθεια υλικών όπου θα τεκμηριώνεται η συμμόρφωση με τις απαιτήσεις των Τεχνικών Προδιαγραφών

Όλα ανεξαιρέτως τα υλικά, συσκευές και εξαρτήματα που θα χρησιμοποιηθούν θα είναι κατασκευασμένα από Οίκους πιστοποιημένους κατά ISO 9001.

### **1. Αγωγοί Πολυαιθυλενίου & εξαρτήματα**

Πολυαιθυλένιο HDPE 3ης γενιάς PE100, προδιαγραφής EN 12201/2 – DIN 8074-8075, διαμετρημάτων –32, –40, –50, –63, –90, –110, –125, αντοχής PN 16 atm.

Τα υλικά κατασκευής των σωλήνων και εξαρτημάτων θα πληρούν τις απαιτήσεις των ισχυουσών Ευρωπαϊκών προδιαγραφών «EN 12201-Μέρος 1-5 Συστήματα σωληνώσεων υδροδότησης από πολυαιθυλένιο ( Γενιότητες, Σωλήνες, Εξαρτήματα, Βάνες και Καταλληλότητα συστημάτων)» και θα είναι πιστοποιημένα κατά EN ISO 9000:2000-12 «Συστήματα διαχείρισης ποιότητας- βασικές αρχές και λεξιλόγιο».

Η πρώτη ύλη που θα χρησιμοποιηθεί θα είναι κατάλληλη για την κατασκευή σωλήνων πολυαιθυλενίου HDPE για διακίνηση πόσιμου νερού, σύμφωνα με αυτά που ορίζονται κατά DIN8075 «High-Density Polyethylene Pipes - General quality requirements, testing, Μάιος 1987»

Οι σωλήνες για υπόγεια δίκτυα από HDPE 3ης ΓΕΝΙΑΣ προσφέρονται σε :

- Ρολά των 100 μέτρων για διαστάσεις από Φ32 έως Φ125
- Σε ευθύγραμμα τμήματα των 12 μέτρων από Φ140 - Φ250

Στους σωλήνες Φ110 - Φ125 η συσκευασία γίνεται σε ρολά ή ευθύγραμμα τμήματα ανάλογα με την παραγγελία.

Οι σωλήνες κατά την μεταφορά, τοποθέτηση και αποθήκευση θα είναι ταπωμένοι με τάπες αρσενικές από HDPE και θα είναι συσκευασμένοι σε διαστάσεις (1 m x 1 m x το μήκος) κατά

τέτοιο τρόπο που να μπορούν να αποθηκεύονται καθ' ύψος. Στην περίπτωση που οι αγωγοί βρίσκονται σε κουλούρες τότε η εσωτερική διάμετρος θα ισούται με την ονομαστική διάμετρο επί 20 φορές.

EN 12201-2												PE 100	
Diameter Διάμετρος	PN - 10Atm		PN - 12,5Atm		PN - 16Atm		PN - 20Atm		PN - 25Atm		PN - 32Atm		
	SDR 17		SDR 13,6		SDR 11		SDR 9		SDR 7,4		SDR 6		
	Wall thick. Πάχος τοιχ.	Weight Βάρος	Wall thick. Πάχος τοιχ.	Weight Βάρος	Wall thick. Πάχος τοιχ.	Weight Βάρος	Wall thick. Πάχος τοιχ.	Weight Βάρος	Wall thick. Πάχος τοιχ.	Weight Βάρος	Wall thick. Πάχος τοιχ.	Weight Βάρος	
mm	mm	gr/m	mm	gr/m	mm	gr/m	mm	gr/m	mm	gr/m	mm	gr/m	
16	-	-	-	-	-	-	2,0	89	2,3	101	3,0	123	
18	-	-	-	-	-	-	2,0	101	2,4	120	3,0	140	
20	-	-	-	-	2,0	115	2,3	130	3,0	161	3,4	179	
22	-	-	-	-	2,0	128	2,5	156	3,0	179	3,6	205	
25	-	-	2,0	146	2,3	167	3,0	208	3,5	237	4,2	276	
28	-	-	2,1	173	2,6	211	3,1	243	3,8	289	4,6	330	
32	2,0	191	2,4	230	3,0	275	3,6	323	4,4	381	5,4	450	
40	2,4	290	3,0	355	3,7	424	4,5	502	5,5	597	6,7	697	
50	3,0	445	3,7	542	4,6	656	5,6	780	6,9	925	8,3	1081	
63	3,8	710	4,7	864	5,8	1040	7,1	1240	8,6	1460	10,5	1715	
75	4,5	1000	5,6	1220	6,8	1450	8,4	1760	10,3	2090	12,5	2429	
90	5,4	1440	6,7	1750	8,2	2110	10,1	2525	12,3	2980	15,0	3500	
110	6,6	2150	8,1	2590	10,0	3130	12,3	3770	15,1	4490	18,3	5212	
125	7,4	2738	9,2	3345	11,4	4070	14,0	4870	17,1	5780	20,8	6724	
140	8,3	3440	10,3	4200	12,7	5070	15,7	6110	19,2	7260	23,3	8440	
160	9,5	4510	11,8	5498	14,6	6665	17,9	7964	21,9	9449	26,6	11005	
180	10,7	5705	13,3	6978	16,4	8424	20,1	10075	24,6	11945	29,9	13910	
200	11,9	7040	14,7	8558	18,2	10388	22,4	12458	27,4	14777	33,2	17173	
225	13,4	8929	16,6	10868	20,5	13149	25,2	15770	30,8	18678	37,4	21752	
250	14,8	10943	18,4	13388	22,7	16171	27,9	19381	34,2	23056	41,5	26815	
280	16,6	13747	20,6	16774	25,4	20274	31,3	24362	38,3	28911	46,5	33645	
315	18,7	17409	23,2	21259	28,6	25664	35,2	30819	43,1	36598	52,3	42578	

## 2. Αγωγοί PVC

Οι σωλήνες ύδρευσης θα είναι από σκληρό P.V.C., πίεσης λειτουργίας 16 ατμοσφαιρών και θα συμμορφώνονται με το πρότυπο «ΕΛΟΤ EN ISO 1452 για συστήματα πλαστικών σωληνώσεων για παροχή νερού υπό πίεση από μη πλαστικοποιημένο πολυβινυλοχλωρίδιο (PVC-U).

Οι ελαστικοί δακτύλιοι στεγανότητας θα είναι κατασκευασμένοι σύμφωνα με τα πρότυπα: ΕΛΟΤ EN 1452-3 και ΕΛΟΤ EN 681-1. Υλικά κατασκευής των ελαστικών στεγανωτικών δακτυλίων είναι το SBR (Styrene-Butadiene Rubber), NBR

(Acrylonitrile-butadiene rubber) ή EPDM (Ethylene Propylene Diene Monomer) Ο προμηθευτής θα προσκομίζει τα πιστοποιητικά συμμόρφωσης των δακτυλίων στεγάνωσης με τα ως άνω πρότυπα.

Οι σωλήνες θα πρέπει να είναι κατάλληλοι για υπόγεια τοποθέτηση και για μεταφορά πόσιμο νερού, να καλύπτουν όλες τις απαιτήσεις των υγειονομικών διατάξεων, ούτως ώστε να μην προσδίδουν στο νερό γεύση, οσμή ή χρώμα.

Οι σωλήνες από σκληρό PVC θα κατασκευάζονται μόνο από σκληρό χλωριούχο πολυβινύλιο, χωρίς πλαστικοποιητές, ανακυκλωμένα υλικά και υλικά πλήρωσης. Οι ιδιότητες του σκληρού PVC που θα χρησιμοποιηθεί για την κατασκευή των σωλήνων πρέπει να ικανοποιούν τις απαιτήσεις DIN 8061/4102. Οι σωλήνες πρέπει να δέχονται κοπή, διάτρηση, να είναι ευθύγραμμοι και να έχουν κάθετη κυκλική τομή, με άκρα κομμένα κάθετα στον άξονα του σωλήνα χωρίς να παρουσιάζουν θραύσματα και ανωμαλίες επεξεργασίας. Οι σωλήνες θα παραδοθούν πλήρεις μετά των ελαστικών δακτυλίων. Σωλήνες σύνδεσης και ειδικά τεμάχια δεν πρέπει να δίνουν στο πόσιμο νερό ούτε γεύση και οσμή, ούτε χρώματα και ουσίες. Ο χρωματισμός πρέπει να είναι ομοιόμορφος σ' όλο το πάχος και η απόχρωση γκρι σκούρο. Το υλικό κατασκευής πρέπει να είναι απαλλαγμένο από φυσαλίδες, κοιλότητες και ανομοιογένειες. Η εσωτερική επιφάνεια του σωλήνα πρέπει να είναι λεία και χωρίς καμία ανωμαλία. Οι σωλήνες κατασκευάζονται σε μήκη 6M με επιτρεπόμενη απόκλιση + 10 χστ (σε 10ο C). Οι σωλήνες θα παραδοθούν πλήρεις μετά των ελαστικών δακτυλίων. Οι επιτρεπόμενες αποκλίσεις βαρών κατά DIN 8062 είναι 8% προς τα κάτω για κάθε χωριστό σωλήνα και για σύνολο 100 σωλήνων (φορτίο) 5%. Στην εξωτερική επιφάνεια των σωλήνων θα υπάρχει σήμανση με ευδιάκριτα γράμματα.

Η σήμανση θα αφορά τα εξής στοιχεία και θα είναι ευδιάκριτη και υποχρεωτική.

α) Εμπορική επωνυμία του προϊόντος

β) Διάμετρος σωλήνα

γ) Πάχος τοιχωμάτων σωλήνα

δ) Πίεση λειτουργίας

ε) Είδος πρώτης ύλης

στ) Εταιρεία παραγωγής

### **3. Σέλλες ταχείας επισκευής αγωγών**

Ανοξειδωτες Σέλλες Επισκευής (Σφιγκτήρες Επισκευής) για μόνιμη επισκευή σπασμένων ή με βλάβη σωλήνων Ύδρευσης διαμέτρου –63, –75, –90, –110, –125, –140, προδιαγραφών μετάλλου AISI 304/316, μέγιστης πίεσης λειτουργίας μέχρι 16 ΑΤ, λαστιχένιας εσωτερικής γόμωσης NBR/EPDM RUBBER για πόσιμο νερό θερμοκρασιών από -15° + 70°C με μεταλλικούς κοχλίες σύσφιξης απλής σειράς, ευρωπαϊκής προέλευσης και πιστοποίησης κατά ISO 9001.

Ανοξειδωτες Σέλλες Επισκευής (Σφιγκτήρες Επισκευής) για μόνιμη επισκευή σπασμένων ή με βλάβη σωλήνων Ύδρευσης διαμέτρου –160, –200, –225, –250, –315, –355 προδιαγραφών μετάλλου AISI 304/316, μέγιστης πίεσης λειτουργίας μέχρι 10 ΑΤ, λαστιχένιας εσωτερικής γόμωσης NBR/EPDM RUBBER για πόσιμο νερό θερμοκρασιών από -15° + 70°C, με μεταλλικούς κοχλίες σύσφιξης διπλής σειράς, ευρωπαϊκής προέλευσης και πιστοποίησης κατά ISO 9001.

### **4. Σύνδεσμοι σύσφιξης (ζιμπώ) αγωγών**

Σύνδεσμοι (ζευγάρι) κατάλληλοι για σύνδεση πλαστικών σωλήνων διαμέτρου –63, –75, –90, –110, –125, –140, –160, –200 με σώμα από μαλακό χυτοσίδηρο ASTMA-47 ή ελατό χυτοσίδηρο ASTMA-536 και ελαστικό παρέμβυσμα από ελαστομερές κατάλληλο για το χρησιμοποιούμενο ρευστό (π.χ. EPDM 65°C για δίκτυα ύδρευσης με νερό), και μέγιστη πίεση λειτουργίας 16ΑΤ. Περιλαμβάνονται όλα τα μικροϋλικά για την απρόσκοπτη τοποθέτησή τους (πχ. λάστιχα κτλ).

Σύνδεσμοι (ζευγάρι) κατάλληλοι για σύνδεση πλαστικών σωλήνων διαμέτρου –225, –250, –315, –350 φαρδείς με σώμα από μαλακό χυτοσίδηρο ASTMA-47 ή ελατό χυτοσίδηρο ASTMA-536 και ελαστικό παρέμβυσμα από ελαστομερές κατάλληλο για το χρησιμοποιούμενο ρευστό (π.χ. EPDM 65°C για δίκτυα ύδρευσης με νερό), και μέγιστη πίεση λειτουργίας 16ΑΤ. Περιλαμβάνονται όλα τα μικροϋλικά για την απρόσκοπτη τοποθέτησή τους (πχ. λάστιχα κτλ).

Οι κοχλίες θα περιλαμβάνουν περικόχλιο και δυο ροδέλες. Οι κοχλίες θα φέρουν σπείρωμα σε όλα το μήκος τους.

### **5. Σέλλα (κολάρο) υδροληψίας χυροσιδηρή**

Κολάρα μακρύλαιμα, ελατού χυτοσιδήρου, Βαφή: μπλε

–63X3/4", –63X1", –75X3/4", –75X1", –90X3/4", –90X1", –110X3/4", –110X1", –125X3/4", –125/1"

### **6. Σύνδεσμοι**

Ορειχάλκινοι μηχανικοί σύνδεσμοι πλαστικών αγωγών πολυαιθυλενίου PE –63, –75, –90, –110.

### **8. Σφαιρικοί κρουνοί**

Βάνα ορειχάλκινη ball valve, ολικής διατομής, 3/4" Θ-Θ με χερούλι, 1" Θ-Θ με χερούλι & 1-1/4" με χερούλι, CE, πιστοποίησης κατά ISO 9001, προδιαγραφής EN12266-1. Η βάνα είναι βιδωτή, εύρος θερμοκρασίας από - 20 °C έως + 150 °C

### **9. Πυροσβεστικοί κρουνοί**

Τα υδροστόμια θα πρέπει να είναι νέου τύπου και ο σχεδιασμός τους θα πρέπει να πληροί το πρότυπο EN 14384, σύμφωνα με τα κάτωθι τεχνικά χαρακτηριστικά:

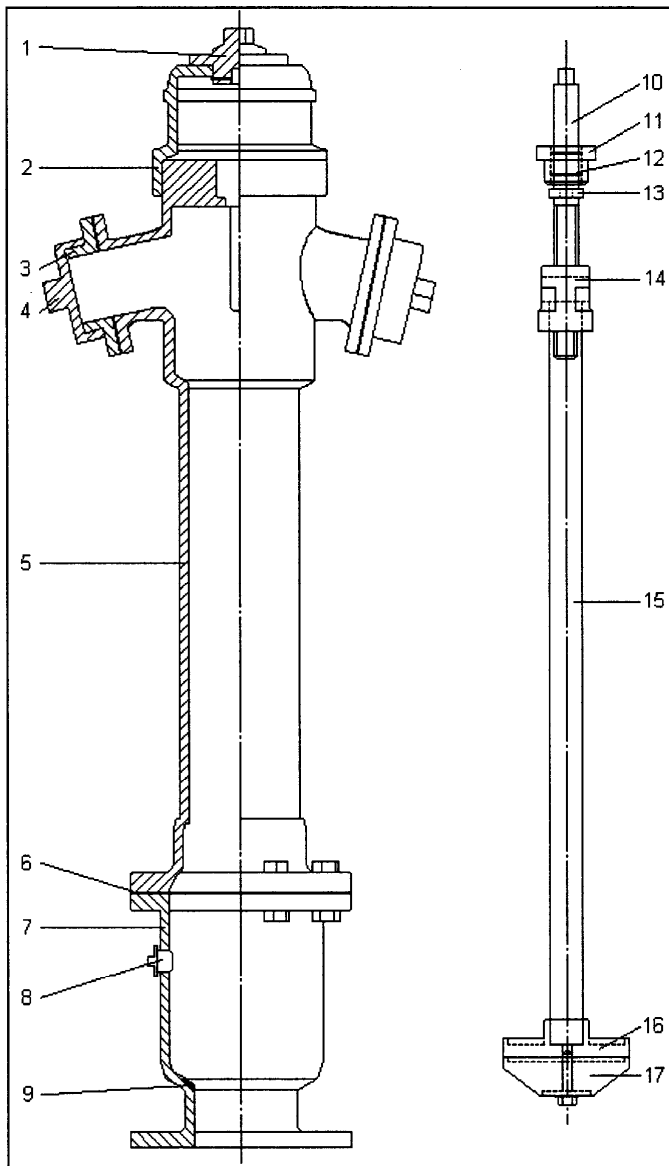

ΕΞΑΡΤΗΜΑ	ΥΛΙΚΟ
1) Χειριστήριο	GG25-GG40
2) Καπέλο	GG25-GG40
3) Υδροληψία	GG25-GG40
4) Πώμα	GG25-GG40
5) Κορμός	GG25-GG40
6) Φλάντζα στεγ.	NBR
7) Βάση	GG25-GG40
8) Τάπα εκκένωσης	γαλβανιζέ
9) Δαχτυλίδι-στεγαν.	Ορειχάλκινο
10) Βάκτρο	Ορειχάλκινο-INOX
11) Παξιμάδι	Ορειχάλκινο
12) O ring	NBR
13) Ασφ. Άξονος	ορειχάλκινο
14) Σταυρός	GG25-GG40
15) Σωλήνας	γαλβανιζέ
16) Έμβολο	GG25-GG40
17) Ελαστ.στεγαν.	NBR

#### Τεχνικά Στοιχεία:

- Εισροή: Διάμετρος Φ80
- Αριθμός Λήψεων: 2 των 2,5"
- Πίεση Λειτουργίας: PN16
- Ικανότητα Λήψεων: 1 M<sup>3</sup> Ύδατος κατά λεπτό από κάθε λήψη
- Ύψος: 93cm
- Βάρος: 40 kgf ελάχιστο
- Χρώμα: κόκκινο
- Βαφή: Εσωτερικά-Εξωτερικά: 2 στρώσεις αντισκωριακό κατάλληλο για επαφή με πόσιμο νερό  
Εξωτερικά: Χρώμα αντοχής στην υπεριώδη ακτινοβολία

Επίσης η κατασκευή των κρουών θα πρέπει να ακολουθεί τα κάτωθι πρότυπα:

ΕΝΑΡΜΟΝΙΣΜΕΝΑ ΠΡΟΤΥΠΑ	
ΣΧΕΔΙΑΣΜΟΣ ΥΔΡΟΣΤΟΜΙΟΥ	EN 14384
ΥΛΙΚΟ GG25	EN 1561-DIN1691
ΥΛΙΚΟ GGG40	EN 1563-DIN1693
ΣΧΕΔΙΑΣΜΟΣ ΦΛΑΝΤΖΑΣ	EN 1092
ΕΛΑΣΤΙΚΑ ΠΑΡΕΜΒΥΣΜΑΤΑ	EN 681
ΔΙΑΣΦΑΛΙΣΗ ΠΟΙΟΤΗΤΟΣ	EN ISO 9001

Τα υδροστόμια θα πρέπει να συνοδεύονται από πιστοποιητικά εγκεκριμένων φορέων για την ποιότητα του χυτοσιδήρου, των ανοξείδωτων εξαρτημάτων, καθώς και για την καταλληλότητα των ελαστικών παρεμβυσμάτων για επαφή με πόσιμο νερό. Επίσης από γραπτή εγγύηση τουλάχιστον δυο ετών.

#### **Οικονομική προσφορά**

Η οικονομική προσφορά (προσφερόμενη τιμή) δίδεται σε ευρώ (€) και αφορά το σύνολο των ειδών της ομάδας.

Για την διαμόρφωση της οικονομικής προσφοράς, οι διαγωνιζόμενοι λαμβάνουν υπόψη ότι ο ανάδοχος επιβαρύνεται με τα έξοδα δημοσίευσης, τους ισχύοντες κατά την ημέρα του διαγωνισμού φόρους, τέλη και κρατήσεις, καθώς και το όποιο κόστος και έξοδα προκύπτουν σε εφαρμογή της παρούσας συγγραφής υποχρεώσεων και μελέτης.

#### **Τεχνική προσφορά**

Η τεχνική προσφορά θα πρέπει να καλύπτει όλες τις απαιτήσεις και τις προδιαγραφές που ζητούνται από το κεφάλαιο ΤΕΧΝΙΚΗ ΕΚΘΕΣΗ της παρούσης. Ο φάκελος περιλαμβάνει όλα τα ζητούμενα πιστοποιητικά, φύλλα συμμόρφωσης που ζητούνται από τις τεχνικές περιγραφές.

#### **Οι διαγωνιζόμενοι θα πρέπει να έχουν υπόψη τους:**

1. Ο προμηθευτής επί ποινή αποκλεισμού να προσκομίσει Πιστοποιητικά Ελέγχου ποιότητας (πρωτότυπα ή επικυρωμένα αντίγραφα ευανάγνωστα) του είδους από Διαπιστευμένο /Πιστοποιημένο Φορέα Δοκιμών χώρας μέλους της Ευρωπαϊκής Ένωσης.
2. Στην συνολική τιμή εκάστης προσφοράς νοούνται ως περιλαμβανόμενες όλες γενικώς οι κρατήσεις και δαπάνες, για την προμήθεια, μεταφορά και παράδοση των υλικών.
3. Για την επαγγελματική του δραστηριότητα απαιτείται η εγγραφή του σε επαγγελματικό ή εμπορικό μητρώο.
4. Για την τεχνική και επαγγελματική ικανότητα του θα δηλώσει τις κυριότερες συμβάσεις προμηθειών που έχουν εκτελέσει κατά τη διάρκεια της τελευταίας τριετίας μέχρι την καταληκτική ημερομηνία υποβολής προσφορών. Θα λαμβάνονται υπόψη στοιχεία συμβάσεων που εκτελέσθηκαν/παραδόθηκαν πριν από την τελευταία τριετία.
5. Σχετικά με την τεχνική και επαγγελματική ικανότητα μπορεί να στηρίζεται στις ικανότητες άλλων φορέων, ασχέτως της νομικής φύσης των δεσμών τους με αυτούς. Στην περίπτωση αυτή, αποδεικνύουν ότι θα έχουν στη διάθεσή τους τους αναγκαίους πόρους, με την προσκόμιση της σχετικής δέσμευσης των φορέων στην ικανότητα των οποίων στηρίζονται.

**ΠΡΟΫΠΟΛΟΓΙΣΜΟΣ - ΟΜΑΔΑ Α**

44161200-8:σωλήνες ύδρευσης, 44115210-4:υλικά υδραυλικών εγκαταστάσεων

A/A	ΕΙΔΟΣ	ΠΟΣΟΤΗΤΑ	ΜΟΝΑΔΑ ΜΕΤΡΗΣΗΣ	ΤΙΜΗ ΑΝΑ ΜΟΝΑΔΑ ΧΩΡΙΣ ΦΠΑ	ΣΥΝΟΛΟ ΧΩΡΙΣ ΦΠΑ
1	ΑΓΩΓΟΣ ΥΔΡΕΥΣΗΣ HDPE Ø32 16 ATM	500	ΜΕΤΡΑ	0,61	305,00
2	ΑΓΩΓΟΣ ΥΔΡΕΥΣΗΣ HDPE Ø40 16 ATM	300	ΜΕΤΡΑ	1,05	315,00
3	ΑΓΩΓΟΣ ΥΔΡΕΥΣΗΣ HDPE Ø63 16 ATM	6000	ΜΕΤΡΑ	2,54	15240,00
4	ΑΓΩΓΟΣ ΥΔΡΕΥΣΗΣ HDPE Ø90 16 ATM	2000	ΜΕΤΡΑ	4,62	9240,00
5	ΑΓΩΓΟΣ ΥΔΡΕΥΣΗΣ HDPE Ø110 16 ATM	1000	ΜΕΤΡΑ	7,25	7250,00
6	ΑΓΩΓΟΣ ΥΔΡΕΥΣΗΣ HDPE Ø125 16 ATM	500	ΜΕΤΡΑ	9,89	4945,00
7	ΑΓΩΓΟΣ ΥΔΡΕΥΣΗΣ PVC Ø63 16 ATM ΜΕ ΕΛΑΣΤΙΚΟ ΔΑΚΤΥΛΙΟ	12	ΜΕΤΡΑ	2,66	31,92
8	ΑΓΩΓΟΣ ΥΔΡΕΥΣΗΣ PVC Ø75 16 ATM ΜΕ ΕΛΑΣΤΙΚΟ ΔΑΚΤΥΛΙΟ	12	ΜΕΤΡΑ	3,44	41,28
9	ΑΓΩΓΟΣ ΥΔΡΕΥΣΗΣ PVC Ø90 16 ATM ΜΕ ΕΛΑΣΤΙΚΟ ΔΑΚΤΥΛΙΟ	12	ΜΕΤΡΑ	5,25	63,00
10	ΑΓΩΓΟΣ ΥΔΡΕΥΣΗΣ PVC Ø110 16 ATM ΜΕ ΕΛΑΣΤΙΚΟ ΔΑΚΤΥΛΙΟ	24	ΜΕΤΡΑ	7,87	188,88
11	ΑΓΩΓΟΣ ΥΔΡΕΥΣΗΣ PVC Ø125 16 ATM ΜΕ ΕΛΑΣΤΙΚΟ ΔΑΚΤΥΛΙΟ	24	ΜΕΤΡΑ	10,00	240,00
12	ΑΓΩΓΟΣ ΥΔΡΕΥΣΗΣ PVC Ø140 16 ATM ΜΕ ΕΛΑΣΤΙΚΟ ΔΑΚΤΥΛΙΟ	24	ΜΕΤΡΑ	13,40	321,60
13	ΑΓΩΓΟΣ ΥΔΡΕΥΣΗΣ PVC Ø160 16 ATM ΜΕ ΕΛΑΣΤΙΚΟ ΔΑΚΤΥΛΙΟ	12	ΜΕΤΡΑ	16,25	195,00
14	ΑΓΩΓΟΣ ΥΔΡΕΥΣΗΣ PVC Ø225 16 ATM ΜΕ ΕΛΑΣΤΙΚΟ ΔΑΚΤΥΛΙΟ	6	ΜΕΤΡΑ	32,24	193,44
15	ΑΓΩΓΟΣ ΥΔΡΕΥΣΗΣ PVC Ø250 16 ATM ΜΕ ΕΛΑΣΤΙΚΟ ΔΑΚΤΥΛΙΟ	6	ΜΕΤΡΑ	44,80	268,80
16	Κολάρο παροχής Ø63-3/4'' μεταλλικό μπλε νέου τύπου	30	TEM	9,80	294,00
17	Κολάρο παροχής Ø63-1'' μεταλλικό μπλε νέου τύπου	30	TEM	9,80	294,00
18	Κολάρο παροχής Ø75-3/4'' μεταλλικό μπλε νέου τύπου	20	TEM	12,20	244,00
19	Κολάρο παροχής Ø75-1'' μεταλλικό μπλε νέου τύπου	20	TEM	12,40	248,00
20	Κολάρο παροχής Ø90-3/4'' μεταλλικό μπλε νέου τύπου	20	TEM	16,00	320,00
21	Κολάρο παροχής Ø90-1'' μεταλλικό μπλε νέου τύπου	20	TEM	16,00	320,00
22	Κολάρο παροχής Ø110-3/4'' μεταλλικό μπλε νέου τύπου	20	TEM	27,40	548,00
23	Κολάρο παροχής Ø110-1'' μεταλλικό μπλε νέου τύπου	20	TEM	27,40	548,00
24	Κολάρο παροχής Ø125-3/4'' μεταλλικό μπλε νέου τύπου	10	TEM	32,00	320,00
25	Κολάρο παροχής Ø125-1'' μεταλλικό μπλε νέου τύπου	10	TEM	32,00	320,00
26	Ζιμπώ χυτοσιδηρά με βίδες-λάστιχα Ø63 16 ATM	30	TEM	7,22	216,60

27	Ζιμπώ χυτοσιδηρά με βίδες-λάστιχα Ø75 16 ATM	20	TEM	7,92	158,40
28	Ζιμπώ χυτοσιδηρά με βίδες-λάστιχα Ø90 16 ATM	20	TEM	8,56	171,20
29	Ζιμπώ χυτοσιδηρά με βίδες-λάστιχα Ø110 16 ATM	20	TEM	11,14	222,80
30	Ζιμπώ χυτοσιδηρά με βίδες-λάστιχα Ø125 16 ATM	10	TEM	12,82	128,20
31	Ζιμπώ χυτοσιδηρά με βίδες-λάστιχα Ø140 16 ATM	10	TEM	14,22	142,20
32	Ζιμπώ χυτοσιδηρά με βίδες-λάστιχα Ø160 16 ATM	10	TEM	17,00	170,00
33	Ζιμπώ χυτοσιδηρά με βίδες-λάστιχα Ø200 10 ATM	4	TEM	24,40	97,60
34	Ζιμπώ χυτοσιδηρά με βίδες-λάστιχα Ø225 16 ATM	8	TEM	30,60	244,80
35	Ζιμπώ χυτοσιδηρά με βίδες-λάστιχα Ø250 16 ATM	8	TEM	37,00	296,00
36	Ζιμπώ χυτοσιδηρά με βίδες-λάστιχα Ø315 16 ATM	8	TEM	47,00	376,00
37	Ζιμπώ χυτοσιδηρά με βίδες-λάστιχα Ø355 16 ATM	8	TEM	60,00	480,00
38	ΣΕΛΛΑ ΤΑΧΕΙΑΣ ΕΠΙΣΚΕΥΗΣ Ø63 16ATM L 200 mm	20	TEM	36,78	735,60
39	ΣΕΛΛΑ ΤΑΧΕΙΑΣ ΕΠΙΣΚΕΥΗΣ Ø63 16ATM L 300 mm	30	TEM	44,00	1320,00
40	ΣΕΛΛΑ ΤΑΧΕΙΑΣ ΕΠΙΣΚΕΥΗΣ Ø75 16ATM L 300 mm	20	TEM	48,40	968,00
41	ΣΕΛΛΑ ΤΑΧΕΙΑΣ ΕΠΙΣΚΕΥΗΣ Ø90 16ATM L 300 mm	20	TEM	52,45	1049,00
42	ΣΕΛΛΑ ΤΑΧΕΙΑΣ ΕΠΙΣΚΕΥΗΣ Ø110 16ATM L 300 mm	20	TEM	57,00	1140,00
43	ΣΕΛΛΑ ΤΑΧΕΙΑΣ ΕΠΙΣΚΕΥΗΣ Ø125 16ATM L 300 mm	15	TEM	67,00	1005,00
44	ΣΕΛΛΑ ΤΑΧΕΙΑΣ ΕΠΙΣΚΕΥΗΣ Ø140 16ATM L 300 mm	10	TEM	71,00	710,00
45	ΣΕΛΛΑ ΤΑΧΕΙΑΣ ΕΠΙΣΚΕΥΗΣ Ø160 10ATM L 300 mm	10	TEM	75,00	750,00
46	ΣΕΛΛΑ ΤΑΧΕΙΑΣ ΕΠΙΣΚΕΥΗΣ Ø200 10ATM L 300 mm	4	TEM	79,20	316,80
47	ΣΕΛΛΑ ΤΑΧΕΙΑΣ ΕΠΙΣΚΕΥΗΣ Ø225 10ATM L 300 mm	6	TEM	83,00	498,00
48	ΣΕΛΛΑ ΤΑΧΕΙΑΣ ΕΠΙΣΚΕΥΗΣ Ø250 10ATM L 300 mm	6	TEM	91,00	546,00
49	ΣΕΛΛΑ ΤΑΧΕΙΑΣ ΕΠΙΣΚΕΥΗΣ Ø315 10ATM L 400 mm	4	TEM	150,00	600,00
50	ΣΕΛΛΑ ΤΑΧΕΙΑΣ ΕΠΙΣΚΕΥΗΣ Ø355 10ATM L 400 mm	2	TEM	220,10	440,20
51	ΠΥΡΟΣΒΕΣΤΙΚΟΣ ΚΡΟΥΝΟΣ Ø80 /2Χ2,5''	20	TEM	240,00	4800,00
52	ΜΕΤΑΛΛΙΚΟΣ ΣΥΝΔΕΣΜΟΣ ΑΓΩΓΟΥ HDPE Ø63	20	TEM	26,60	532,00
53	ΜΕΤΑΛΛΙΚΟΣ ΣΥΝΔΕΣΜΟΣ ΑΓΩΓΟΥ HDPE Ø75	10	TEM	56,20	562,00
54	ΜΕΤΑΛΛΙΚΟΣ ΣΥΝΔΕΣΜΟΣ ΑΓΩΓΟΥ HDPE Ø90	10	TEM	80,90	809,00
55	ΜΕΤΑΛΛΙΚΟΣ ΣΥΝΔΕΣΜΟΣ ΑΓΩΓΟΥ HDPE Ø110	10	TEM	179,00	1790,00
56	ΗΛΕΚΤΡΟΜΟΥΦΑ HDPE PN 16 Ø32	10	TEM	3,40	34,00
57	ΗΛΕΚΤΡΟΜΟΥΦΑ HDPE PN 16 Ø40	10	TEM	3,60	36,00
58	ΗΛΕΚΤΡΟΜΟΥΦΑ HDPE PN 16 Ø50	10	TEM	3,90	39,00
59	ΗΛΕΚΤΡΟΜΟΥΦΑ HDPE PN 16 Ø63	10	TEM	4,40	44,00
60	ΗΛΕΚΤΡΟΜΟΥΦΑ HDPE PN 16 Ø75	10	TEM	6,50	65,00
61	ΗΛΕΚΤΡΟΜΟΥΦΑ HDPE PN 16 Ø90	10	TEM	7,50	75,00



62	ΗΛΕΚΤΡΟΜΟΥΦΑ HDPE PN 16 Ø110	10	TEM	12,13	121,30
63	ΗΛΕΚΤΡΟΜΟΥΦΑ HDPE PN 16 Ø125	10	TEM	15,62	156,20
64	ΗΛΕΚΤΡΟΜΟΥΦΑ HDPE PN 16 Ø140	6	TEM	25,71	154,26
65	ΗΛΕΚΤΡΟΜΟΥΦΑ HDPE PN 16 Ø160	6	TEM	33,80	202,80
66	ΗΛΕΚΤΡΟΓΩΝΙΑ 45□ HDPE PN 16 Ø32	10	TEM	12,30	123,00
67	ΗΛΕΚΤΡΟΓΩΝΙΑ 45□ HDPE PN 16 Ø40	10	TEM	14,30	143,00
68	ΗΛΕΚΤΡΟΓΩΝΙΑ 45□ HDPE PN 16 Ø50	10	TEM	18,30	183,00
69	ΗΛΕΚΤΡΟΓΩΝΙΑ 45□ HDPE PN 16 Ø63	10	TEM	21,63	216,30
70	ΗΛΕΚΤΡΟΓΩΝΙΑ 45□ HDPE PN 16 Ø75	10	TEM	30,60	306,00
71	ΗΛΕΚΤΡΟΓΩΝΙΑ 45□ HDPE PN 16 Ø90	10	TEM	33,93	339,30
72	ΗΛΕΚΤΡΟΓΩΝΙΑ 45□ HDPE PN 16 Ø110	10	TEM	46,55	465,50
73	ΗΛΕΚΤΡΟΓΩΝΙΑ 45□ HDPE PN 16 Ø125	6	TEM	59,85	359,10
74	ΗΛΕΚΤΡΟΓΩΝΙΑ 45□ HDPE PN 16 Ø140	4	TEM	96,25	385,00
75	ΗΛΕΚΤΡΟΓΩΝΙΑ 45□ HDPE PN 16 Ø160	4	TEM	107,80	431,20
76	ΗΛΕΚΤΡΟΓΩΝΙΑ 90□ HDPE PN 16 Ø32	10	TEM	12,30	123,00
77	ΗΛΕΚΤΡΟΓΩΝΙΑ 90□ HDPE PN 16 Ø40	10	TEM	14,30	143,00
78	ΗΛΕΚΤΡΟΓΩΝΙΑ 90□ HDPE PN 16 Ø50	10	TEM	18,30	183,00
79	ΗΛΕΚΤΡΟΓΩΝΙΑ 90□ HDPE PN 16 Ø63	10	TEM	21,63	216,30
80	ΗΛΕΚΤΡΟΓΩΝΙΑ 90□ HDPE PN 16 Ø75	10	TEM	30,60	306,00
81	ΗΛΕΚΤΡΟΓΩΝΙΑ 90□ HDPE PN 16 Ø90	6	TEM	33,93	203,58
82	ΗΛΕΚΤΡΟΓΩΝΙΑ 90□ HDPE PN 16 Ø110	6	TEM	46,55	279,30
83	ΗΛΕΚΤΡΟΓΩΝΙΑ 90□ HDPE PN 16 Ø125	6	TEM	59,85	359,10
84	ΗΛΕΚΤΡΟΓΩΝΙΑ 90□ HDPE PN 16 Ø140	5	TEM	96,25	481,25
85	ΗΛΕΚΤΡΟΓΩΝΙΑ 90□ HDPE PN 16 Ø160	5	TEM	107,80	539,00
86	ΗΛΕΚΤΡΟΤΑΥ HDPE PN 16 Ø32	10	TEM	13,63	136,30
87	ΗΛΕΚΤΡΟΤΑΥ HDPE PN 16 Ø40	5	TEM	16,63	83,15
88	ΗΛΕΚΤΡΟΤΑΥ HDPE PN 16 Ø50	5	TEM	19,95	99,75
89	ΗΛΕΚΤΡΟΤΑΥ HDPE PN 16 Ø63	10	TEM	21,28	212,80
90	ΗΛΕΚΤΡΟΤΑΥ HDPE PN 16 Ø75	10	TEM	33,25	332,50
91	ΗΛΕΚΤΡΟΤΑΥ HDPE PN 16 Ø90	10	TEM	38,24	382,40
92	ΗΛΕΚΤΡΟΤΑΥ HDPE PN 16 Ø110	10	TEM	48,21	482,10
93	ΗΛΕΚΤΡΟΤΑΥ HDPE PN 16 Ø125	6	TEM	71,49	428,94
94	ΗΛΕΚΤΡΟΣΥΣΤΟΛΗ HDPE PN 16 Ø63/32	10	TEM	16,29	162,90
95	ΗΛΕΚΤΡΟΣΥΣΤΟΛΗ HDPE PN 16 Ø90/63	10	TEM	24,61	246,10
96	ΗΛΕΚΤΡΟΣΥΣΤΟΛΗ HDPE PN 16 Ø110/90	10	TEM	33,46	334,60
97	ΗΛΕΚΤΡΟΣΥΣΤΟΛΗ HDPE PN 16 Ø125/90	5	TEM	44,89	224,45
98	ΗΛΕΚΤΡΟΣΥΣΤΟΛΗ HDPE PN 16 Ø160/63	5	TEM	60,32	301,60
99	ΗΛΕΚΤΡΟΣΥΣΤΟΛΗ HDPE PN 16 Ø160/90	5	TEM	60,32	301,60
100	ΣΥΣΤΟΛΙΚΟ ΗΛΕΚΤΡΟΤΑΥ HDPE PN 16 Ø63/32	5	TEM	29,26	146,30
101	ΣΥΣΤΟΛΙΚΟ ΗΛΕΚΤΡΟΤΑΥ HDPE PN 16 Ø90/63	5	TEM	45,55	227,75
102	ΣΥΣΤΟΛΙΚΟ ΗΛΕΚΤΡΟΤΑΥ HDPE PN 16 Ø110/63	5	TEM	56,19	280,95
103	ΣΥΣΤΟΛΙΚΟ ΗΛΕΚΤΡΟΤΑΥ HDPE PN 16 Ø125/63	5	TEM	34,36	171,80
104	ΒΑΝΑ ΣΦΑΙΡΙΚΗ ΥΔΡΕΥΣΗΣ ΒΤ ΜΕ ΚΟΚΚΙΝΟ ΧΕΡΟΥΛΙ 3/4''	50	TEM	5,00	250,00
105	ΒΑΝΑ ΣΦΑΙΡΙΚΗ ΥΔΡΕΥΣΗΣ ΒΤ ΜΕ ΚΟΚΚΙΝΟ ΧΕΡΟΥΛΙ 1''	40	TEM	8,00	320,00

106	ΒΑΝΑ ΣΦΑΙΡΙΚΗ ΥΔΡΕΥΣΗΣ ΒΤ ΜΕ ΚΟΚΚΙΝΟ ΧΕΡΟΥΛ 1-1/4''	20	ΤΕΜ	11,20	224,00
107	ΒΑΝΑ ΣΦΑΙΡΙΚΗ ΥΔΡΕΥΣΗΣ ΒΤ ΜΕ ΚΟΚΚΙΝΟ ΧΕΡΟΥΛ 1-1/2''	20	ΤΕΜ	19,00	380,00
108	ΒΑΝΑ ΣΦΑΙΡΙΚΗ ΥΔΡΕΥΣΗΣ ΒΤ ΜΕ ΚΟΚΚΙΝΟ ΧΕΡΟΥΛ 2''	12	ΤΕΜ	35,00	420,00
109	ΒΑΝΑ ΣΦΑΙΡΙΚΗ ΥΔΡΕΥΣΗΣ ΒΤ ΜΕ ΚΟΚΚΙΝΟ ΧΕΡΟΥΛ 3''	5	ΤΕΜ	100,00	500,00
110	ΒΑΝΑ ΕΛΑΣΤΙΚΗΣ ΕΜΦΡΑΞΗΣ ΜΕ ΤΙΜΟΝΙ DN80/PN16 DIN3202	10	ΤΕΜ	141,00	1410,00
111	ΒΑΝΑ ΕΛΑΣΤΙΚΗΣ ΕΜΦΡΑΞΗΣ ΜΕ ΤΙΜΟΝΙ DN100/PN16 DIN3202	10	ΤΕΜ	163,00	1630,00
112	ΒΑΝΑ ΕΛΑΣΤΙΚΗΣ ΕΜΦΡΑΞΗΣ ΜΕ ΤΙΜΟΝΙ DN125/PN16 DIN3202	10	ΤΕΜ	219,00	2190,00
113	ΛΑΙΜΟΣ ΡΕ-100 PN16 Ø63	20	ΤΕΜ	3,42	68,40
114	ΛΑΙΜΟΣ ΡΕ-100 PN16 Ø75	20	ΤΕΜ	4,37	87,40
115	ΛΑΙΜΟΣ ΡΕ-100 PN16 Ø90	20	ΤΕΜ	5,61	112,20
116	ΛΑΙΜΟΣ ΡΕ-100 PN16 Ø110	20	ΤΕΜ	6,77	135,40
117	ΛΑΙΜΟΣ ΡΕ-100 PN16 Ø125	20	ΤΕΜ	8,14	162,80
118	ΦΛΑΤΖΑ ΤΟΡΝΟΥ ΜΕΤΑΛΛΙΚΗ Ø63	20	ΤΕΜ	6,12	122,40
119	ΦΛΑΤΖΑ ΤΟΡΝΟΥ ΜΕΤΑΛΛΙΚΗ Ø75	20	ΤΕΜ	6,48	129,60
120	ΦΛΑΤΖΑ ΤΟΡΝΟΥ ΜΕΤΑΛΛΙΚΗ Ø90	20	ΤΕΜ	7,00	140,00
121	ΦΛΑΤΖΑ ΤΟΡΝΟΥ ΜΕΤΑΛΛΙΚΗ Ø110	20	ΤΕΜ	8,00	160,00
122	ΦΛΑΤΖΑ ΤΟΡΝΟΥ ΜΕΤΑΛΛΙΚΗ Ø125	20	ΤΕΜ	10,30	206,00
123	ΦΛΑΤΖΟΛΑΣΤΙΧΟ Ø63	40	ΤΕΜ	0,60	24,00
124	ΦΛΑΤΖΟΛΑΣΤΙΧΟ Ø75	40	ΤΕΜ	0,80	32,00
125	ΦΛΑΤΖΟΛΑΣΤΙΧΟ Ø90	40	ΤΕΜ	1,00	40,00
126	ΦΛΑΤΖΟΛΑΣΤΙΧΟ Ø110	40	ΤΕΜ	1,20	48,00
127	ΦΛΑΤΖΟΛΑΣΤΙΧΟ Ø125	40	ΤΕΜ	1,40	56,00
128	ΜΕΙΩΤΗΣ ΠΙΕΣΗΣ ΔΙΚΤΟΥ ΟΡΕΙΧΑΛΚ 1-1/4'' ΜΕ ΔΥΟ ΜΑΝΟΜΕΤΡΑ	10	ΤΕΜ	125,00	1250,00
129	ΜΕΙΩΤΗΣ ΠΙΕΣΗΣ ΔΙΚΤΟΥ ΜΟΝΟΥ ΘΑΛΑΜΟΥ DN 100 ΜΕ ΑΥΤΙΑ	3	ΤΕΜ	545,00	1635,00
130	ΜΕΤΑΛΛΙΚΗ ΣΕΛΛΑ ΕΠΙΣΚΕΥΗΣ Ø40	50	ΤΕΜ	5,00	250,00
				<b>ΣΥΝΟΛΟ</b>	<b>86822,00</b>
				<b>ΦΠΑ 24%</b>	<b>20837,28</b>
				<b>ΣΥΛΟΜΟ ΜΕ ΦΠΑ</b>	<b>107659,28</b>

## ΠΑΡΑΡΤΗΜΑ ΙΙ – Υπόδειγμα Οικονομικής Προσφοράς

### ΥΠΟΔΕΙΓΜΑ ΟΙΚΟΝΟΜΙΚΗΣ ΠΡΟΣΦΟΡΑΣ ΟΜΑΔΑΣ Α

#### ΠΡΟΣ ΤΟ ΔΗΜΟ ΛΕΥΚΑΔΑΣ

Προσφορά για την «προμήθεια διαφόρων υλικών ύδρευσης Δήμου Λευκάδας»

Επωνυμία: \_\_\_\_\_

Ταχ. Δ/νση: \_\_\_\_\_

Τηλ.: \_\_\_\_\_

Α.Φ.Μ.: \_\_\_\_\_

Δ.Ο.Υ.: \_\_\_\_\_

A/A	ΕΙΔΟΣ	ΠΟΣΟΤΗΤΑ	ΜΟΝΑΔΑ ΜΕΤΡΗΣΗΣ	ΤΙΜΗ ΑΝΑ ΜΟΝΑΔΑ ΧΩΡΙΣ ΦΠΑ ΣΕ€	ΣΥΝΟΛΟ ΧΩΡΙΣ ΦΠΑΣΕ €
1	ΑΓΩΓΟΣ ΥΔΡΕΥΣΗΣ HDPE Ø32 16 ATM	500	ΜΕΤΡΑ		
2	ΑΓΩΓΟΣ ΥΔΡΕΥΣΗΣ HDPE Ø40 16 ATM	300	ΜΕΤΡΑ		
3	ΑΓΩΓΟΣ ΥΔΡΕΥΣΗΣ HDPE Ø63 16 ATM	6000	ΜΕΤΡΑ		
4	ΑΓΩΓΟΣ ΥΔΡΕΥΣΗΣ HDPE Ø90 16 ATM	2000	ΜΕΤΡΑ		
5	ΑΓΩΓΟΣ ΥΔΡΕΥΣΗΣ HDPE Ø110 16 ATM	1000	ΜΕΤΡΑ		
6	ΑΓΩΓΟΣ ΥΔΡΕΥΣΗΣ HDPE Ø125 16 ATM	500	ΜΕΤΡΑ		
7	ΑΓΩΓΟΣ ΥΔΡΕΥΣΗΣ PVC Ø63 16 ATM ΜΕ ΕΛΑΣΤΙΚΟ ΔΑΚΤΥΛΙΟ	12	ΜΕΤΡΑ		
8	ΑΓΩΓΟΣ ΥΔΡΕΥΣΗΣ PVC Ø75 16 ATM ΜΕ ΕΛΑΣΤΙΚΟ ΔΑΚΤΥΛΙΟ	12	ΜΕΤΡΑ		
9	ΑΓΩΓΟΣ ΥΔΡΕΥΣΗΣ PVC Ø90 16 ATM ΜΕ ΕΛΑΣΤΙΚΟ ΔΑΚΤΥΛΙΟ	12	ΜΕΤΡΑ		
10	ΑΓΩΓΟΣ ΥΔΡΕΥΣΗΣ PVC Ø110 16 ATM ΜΕ ΕΛΑΣΤΙΚΟ ΔΑΚΤΥΛΙΟ	24	ΜΕΤΡΑ		
11	ΑΓΩΓΟΣ ΥΔΡΕΥΣΗΣ PVC Ø125 16 ATM ΜΕ ΕΛΑΣΤΙΚΟ ΔΑΚΤΥΛΙΟ	24	ΜΕΤΡΑ		
12	ΑΓΩΓΟΣ ΥΔΡΕΥΣΗΣ PVC Ø140 16 ATM ΜΕ ΕΛΑΣΤΙΚΟ ΔΑΚΤΥΛΙΟ	24	ΜΕΤΡΑ		
13	ΑΓΩΓΟΣ ΥΔΡΕΥΣΗΣ PVC Ø160 16 ATM ΜΕ ΕΛΑΣΤΙΚΟ ΔΑΚΤΥΛΙΟ	12	ΜΕΤΡΑ		
14	ΑΓΩΓΟΣ ΥΔΡΕΥΣΗΣ PVC Ø225 16 ATM ΜΕ	6	ΜΕΤΡΑ		

	ΕΛΑΣΤΙΚΟ ΔΑΚΤΥΛΙΟ				
15	ΑΓΩΓΟΣ ΥΔΡΕΥΣΗΣ PVC Ø250 16 ATM ΜΕ ΕΛΑΣΤΙΚΟ ΔΑΚΤΥΛΙΟ	6	ΜΕΤΡΑ		
16	Κολάρο παροχής Ø63-3/4'' μεταλλικό μπλε νέου τύπου	30	TEM		
17	Κολάρο παροχής Ø63-1'' μεταλλικό μπλε νέου τύπου	30	TEM		
18	Κολάρο παροχής Ø75-3/4'' μεταλλικό μπλε νέου τύπου	20	TEM		
19	Κολάρο παροχής Ø75-1'' μεταλλικό μπλε νέου τύπου	20	TEM		
20	Κολάρο παροχής Ø90-3/4'' μεταλλικό μπλε νέου τύπου	20	TEM		
21	Κολάρο παροχής Ø90-1'' μεταλλικό μπλε νέου τύπου	20	TEM		
22	Κολάρο παροχής Ø110-3/4'' μεταλλικό μπλε νέου τύπου	20	TEM		
23	Κολάρο παροχής Ø110-1'' μεταλλικό μπλε νέου τύπου	20	TEM		
24	Κολάρο παροχής Ø125-3/4'' μεταλλικό μπλε νέου τύπου	10	TEM		
25	Κολάρο παροχής Ø125 -1'' μεταλλικό μπλε νέου τύπου	10	TEM		
26	Ζιμπώ χυτοσιδηρά με βίδες-λάστιχα Ø63 16 ATM	30	TEM		
27	Ζιμπώ χυτοσιδηρά με βίδες-λάστιχα Ø75 16 ATM	20	TEM		
28	Ζιμπώ χυτοσιδηρά με βίδες-λάστιχα Ø90 16 ATM	20	TEM		
29	Ζιμπώ χυτοσιδηρά με βίδες-λάστιχα Ø110 16 ATM	20	TEM		
30	Ζιμπώ χυτοσιδηρά με βίδες-λάστιχα Ø125 16 ATM	10	TEM		
31	Ζιμπώ χυτοσιδηρά με βίδες-λάστιχα Ø140 16 ATM	10	TEM		
32	Ζιμπώ χυτοσιδηρά με βίδες-λάστιχα Ø160 16 ATM	10	TEM		
33	Ζιμπώ χυτοσιδηρά με βίδες-λάστιχα Ø200 10 ATM	4	TEM		
34	Ζιμπώ χυτοσιδηρά με βίδες-λάστιχα Ø225 16 ATM	8	TEM		
35	Ζιμπώ χυτοσιδηρά με βίδες-λάστιχα Ø250 16 ATM	8	TEM		
36	Ζιμπώ χυτοσιδηρά με βίδες-λάστιχα Ø315 16	8	TEM		

	ΑΤΜ				
37	Ζιμπώ χυτοσιδηρά με βίδες-λάστιχα Ø355 16 ΑΤΜ	8	TEM		
38	ΣΕΛΛΑ ΤΑΧΕΙΑΣ ΕΠΙΣΚΕΥΗΣ Ø63 16ΑΤΜ L 200 mm	20	TEM		
39	ΣΕΛΛΑ ΤΑΧΕΙΑΣ ΕΠΙΣΚΕΥΗΣ Ø63 16ΑΤΜ L 300 mm	30	TEM		
40	ΣΕΛΛΑ ΤΑΧΕΙΑΣ ΕΠΙΣΚΕΥΗΣ Ø75 16ΑΤΜ L 300 mm	20	TEM		
41	ΣΕΛΛΑ ΤΑΧΕΙΑΣ ΕΠΙΣΚΕΥΗΣ Ø90 16ΑΤΜ L 300 mm	20	TEM		
42	ΣΕΛΛΑ ΤΑΧΕΙΑΣ ΕΠΙΣΚΕΥΗΣ Ø110 16ΑΤΜ L 300 mm	20	TEM		
43	ΣΕΛΛΑ ΤΑΧΕΙΑΣ ΕΠΙΣΚΕΥΗΣ Ø125 16ΑΤΜ L 300 mm	15	TEM		
44	ΣΕΛΛΑ ΤΑΧΕΙΑΣ ΕΠΙΣΚΕΥΗΣ Ø140 16ΑΤΜ L 300 mm	10	TEM		
45	ΣΕΛΛΑ ΤΑΧΕΙΑΣ ΕΠΙΣΚΕΥΗΣ Ø160 10ΑΤΜ L 300 mm	10	TEM		
46	ΣΕΛΛΑ ΤΑΧΕΙΑΣ ΕΠΙΣΚΕΥΗΣ Ø200 10ΑΤΜ L 300 mm	4	TEM		
47	ΣΕΛΛΑ ΤΑΧΕΙΑΣ ΕΠΙΣΚΕΥΗΣ Ø225 10ΑΤΜ L 300 mm	6	TEM		
48	ΣΕΛΛΑ ΤΑΧΕΙΑΣ ΕΠΙΣΚΕΥΗΣ Ø250 10ΑΤΜ L 300 mm	6	TEM		
49	ΣΕΛΛΑ ΤΑΧΕΙΑΣ ΕΠΙΣΚΕΥΗΣ Ø315 10ΑΤΜ L 400 mm	4	TEM		
50	ΣΕΛΛΑ ΤΑΧΕΙΑΣ ΕΠΙΣΚΕΥΗΣ Ø355 10ΑΤΜ L 400 mm	2	TEM		
51	ΠΥΡΟΣΒΕΣΤΙΚΟΣ ΚΡΟΥΝΟΣ Ø80 /2Χ2,5''	20	TEM		
52	ΜΕΤΑΛΛΙΚΟΣ ΣΥΝΔΕΣΜΟΣ ΑΓΩΓΟΥ HDPE Ø63	20	TEM		
53	ΜΕΤΑΛΛΙΚΟΣ ΣΥΝΔΕΣΜΟΣ ΑΓΩΓΟΥ HDPE Ø75	10	TEM		
54	ΜΕΤΑΛΛΙΚΟΣ ΣΥΝΔΕΣΜΟΣ ΑΓΩΓΟΥ HDPE Ø90	10	TEM		
55	ΜΕΤΑΛΛΙΚΟΣ ΣΥΝΔΕΣΜΟΣ ΑΓΩΓΟΥ HDPE Ø110	10	TEM		
56	ΗΛΕΚΤΡΟΜΟΥΦΑ HDPE PN 16 Ø32	10	TEM		
57	ΗΛΕΚΤΡΟΜΟΥΦΑ HDPE PN 16 Ø40	10	TEM		
58	ΗΛΕΚΤΡΟΜΟΥΦΑ HDPE PN 16 Ø50	10	TEM		
59	ΗΛΕΚΤΡΟΜΟΥΦΑ HDPE PN 16 Ø63	10	TEM		
60	ΗΛΕΚΤΡΟΜΟΥΦΑ HDPE PN 16 Ø75	10	TEM		
61	ΗΛΕΚΤΡΟΜΟΥΦΑ HDPE PN 16 Ø90	10	TEM		
62	ΗΛΕΚΤΡΟΜΟΥΦΑ HDPE PN 16 Ø110	10	TEM		

63	ΗΛΕΚΤΡΟΜΟΥΦΑ HDPE PN 16 Ø125	10	TEM		
64	ΗΛΕΚΤΡΟΜΟΥΦΑ HDPE PN 16 Ø140	6	TEM		
65	ΗΛΕΚΤΡΟΜΟΥΦΑ HDPE PN 16 Ø160	6	TEM		
66	ΗΛΕΚΤΡΟΓΩΝΙΑ 45□ HDPE PN 16 Ø32	10	TEM		
67	ΗΛΕΚΤΡΟΓΩΝΙΑ 45□ HDPE PN 16 Ø40	10	TEM		
68	ΗΛΕΚΤΡΟΓΩΝΙΑ 45□ HDPE PN 16 Ø50	10	TEM		
69	ΗΛΕΚΤΡΟΓΩΝΙΑ 45□ HDPE PN 16 Ø63	10	TEM		
70	ΗΛΕΚΤΡΟΓΩΝΙΑ 45□ HDPE PN 16 Ø75	10	TEM		
71	ΗΛΕΚΤΡΟΓΩΝΙΑ 45□ HDPE PN 16 Ø90	10	TEM		
72	ΗΛΕΚΤΡΟΓΩΝΙΑ 45□ HDPE PN 16 Ø110	10	TEM		
73	ΗΛΕΚΤΡΟΓΩΝΙΑ 45□ HDPE PN 16 Ø125	6	TEM		
74	ΗΛΕΚΤΡΟΓΩΝΙΑ 45□ HDPE PN 16 Ø140	4	TEM		
75	ΗΛΕΚΤΡΟΓΩΝΙΑ 45□ HDPE PN 16 Ø160	4	TEM		
76	ΗΛΕΚΤΡΟΓΩΝΙΑ 90□ HDPE PN 16 Ø32	10	TEM		
77	ΗΛΕΚΤΡΟΓΩΝΙΑ 90□ HDPE PN 16 Ø40	10	TEM		
78	ΗΛΕΚΤΡΟΓΩΝΙΑ 90□ HDPE PN 16 Ø50	10	TEM		
79	ΗΛΕΚΤΡΟΓΩΝΙΑ 90□ HDPE PN 16 Ø63	10	TEM		
80	ΗΛΕΚΤΡΟΓΩΝΙΑ 90□ HDPE PN 16 Ø75	10	TEM		
81	ΗΛΕΚΤΡΟΓΩΝΙΑ 90□ HDPE PN 16 Ø90	6	TEM		
82	ΗΛΕΚΤΡΟΓΩΝΙΑ 90□ HDPE PN 16 Ø110	6	TEM		
83	ΗΛΕΚΤΡΟΓΩΝΙΑ 90□ HDPE PN 16 Ø125	6	TEM		
84	ΗΛΕΚΤΡΟΓΩΝΙΑ 90□ HDPE PN 16 Ø140	5	TEM		
85	ΗΛΕΚΤΡΟΓΩΝΙΑ 90□ HDPE PN 16 Ø160	5	TEM		
86	ΗΛΕΚΤΡΟΤΑΥ HDPE PN 16 Ø32	10	TEM		
87	ΗΛΕΚΤΡΟΤΑΥ HDPE PN 16 Ø40	5	TEM		
88	ΗΛΕΚΤΡΟΤΑΥ HDPE PN 16 Ø50	5	TEM		
89	ΗΛΕΚΤΡΟΤΑΥ HDPE PN 16 Ø63	10	TEM		
90	ΗΛΕΚΤΡΟΤΑΥ HDPE PN 16 Ø75	10	TEM		
91	ΗΛΕΚΤΡΟΤΑΥ HDPE PN 16 Ø90	10	TEM		
92	ΗΛΕΚΤΡΟΤΑΥ HDPE PN 16 Ø110	10	TEM		
93	ΗΛΕΚΤΡΟΤΑΥ HDPE PN 16 Ø125	6	TEM		
94	ΗΛΕΚΤΡΟΣΥΣΤΟΛΗ HDPE PN 16 Ø63/32	10	TEM		
95	ΗΛΕΚΤΡΟΣΥΣΤΟΛΗ HDPE PN 16 Ø90/63	10	TEM		
96	ΗΛΕΚΤΡΟΣΥΣΤΟΛΗ HDPE PN 16 Ø110/90	10	TEM		
97	ΗΛΕΚΤΡΟΣΥΣΤΟΛΗ HDPE PN 16 Ø125/90	5	TEM		
98	ΗΛΕΚΤΡΟΣΥΣΤΟΛΗ HDPE PN 16 Ø160/63	5	TEM		
99	ΗΛΕΚΤΡΟΣΥΣΤΟΛΗ HDPE PN 16 Ø160/90	5	TEM		
100	ΣΥΣΤΟΛΙΚΟ ΗΛΕΚΤΡΟΤΑΥ HDPE PN 16 Ø63/32	5	TEM		
101	ΣΥΣΤΟΛΙΚΟ ΗΛΕΚΤΡΟΤΑΥ HDPE PN 16 Ø90/63	5	TEM		
102	ΣΥΣΤΟΛΙΚΟ ΗΛΕΚΤΡΟΤΑΥ HDPE PN 16 Ø110/63	5	TEM		
103	ΣΥΣΤΟΛΙΚΟ ΗΛΕΚΤΡΟΤΑΥ HDPE PN 16 Ø125/63	5	TEM		

104	ΒΑΝΑ ΣΦΑΙΡΙΚΗ ΥΔΡΕΥΣΗΣ ΒΤ ΜΕ ΚΟΚΚΙΝΟ ΧΕΡΟΥΛΙ 3/4''	50	ΤΕΜ		
105	ΒΑΝΑ ΣΦΑΙΡΙΚΗ ΥΔΡΕΥΣΗΣ ΒΤ ΜΕ ΚΟΚΚΙΝΟ ΧΕΡΟΥΛΙ 1''	40	ΤΕΜ		
106	ΒΑΝΑ ΣΦΑΙΡΙΚΗ ΥΔΡΕΥΣΗΣ ΒΤ ΜΕ ΚΟΚΚΙΝΟ ΧΕΡΟΥΛ 1-1/4''	20	ΤΕΜ		
107	ΒΑΝΑ ΣΦΑΙΡΙΚΗ ΥΔΡΕΥΣΗΣ ΒΤ ΜΕ ΚΟΚΚΙΝΟ ΧΕΡΟΥΛ 1-1/2''	20	ΤΕΜ		
108	ΒΑΝΑ ΣΦΑΙΡΙΚΗ ΥΔΡΕΥΣΗΣ ΒΤ ΜΕ ΚΟΚΚΙΝΟ ΧΕΡΟΥΛ 2''	12	ΤΕΜ		
109	ΒΑΝΑ ΣΦΑΙΡΙΚΗ ΥΔΡΕΥΣΗΣ ΒΤ ΜΕ ΚΟΚΚΙΝΟ ΧΕΡΟΥΛ 3''	5	ΤΕΜ		
110	ΒΑΝΑ ΕΛΑΣΤΙΚΗΣ ΕΜΦΡΑΞΗΣ ΜΕ ΤΙΜΟΝΙ DN80/PN16 DIN3202	10	ΤΕΜ		
111	ΒΑΝΑ ΕΛΑΣΤΙΚΗΣ ΕΜΦΡΑΞΗΣ ΜΕ ΤΙΜΟΝΙ DN100/PN16 DIN3202	10	ΤΕΜ		
112	ΒΑΝΑ ΕΛΑΣΤΙΚΗΣ ΕΜΦΡΑΞΗΣ ΜΕ ΤΙΜΟΝΙ DN125/PN16 DIN3202	10	ΤΕΜ		
113	ΛΑΙΜΟΣ ΡΕ-100 PN16 Ø63	20	ΤΕΜ		
114	ΛΑΙΜΟΣ ΡΕ-100 PN16 Ø75	20	ΤΕΜ		
115	ΛΑΙΜΟΣ ΡΕ-100 PN16 Ø90	20	ΤΕΜ		
116	ΛΑΙΜΟΣ ΡΕ-100 PN16 Ø110	20	ΤΕΜ		
117	ΛΑΙΜΟΣ ΡΕ-100 PN16 Ø125	20	ΤΕΜ		
118	ΦΛΑΤΖΑ ΤΟΡΝΟΥ ΜΕΤΑΛΛΙΚΗ Ø63	20	ΤΕΜ		
119	ΦΛΑΤΖΑ ΤΟΡΝΟΥ ΜΕΤΑΛΛΙΚΗ Ø75	20	ΤΕΜ		
120	ΦΛΑΤΖΑ ΤΟΡΝΟΥ ΜΕΤΑΛΛΙΚΗ Ø90	20	ΤΕΜ		
121	ΦΛΑΤΖΑ ΤΟΡΝΟΥ ΜΕΤΑΛΛΙΚΗ Ø110	20	ΤΕΜ		
122	ΦΛΑΤΖΑ ΤΟΡΝΟΥ ΜΕΤΑΛΛΙΚΗ Ø125	20	ΤΕΜ		
123	ΦΛΑΤΖΟΛΑΣΤΙΧΟ Ø63	40	ΤΕΜ		
124	ΦΛΑΤΖΟΛΑΣΤΙΧΟ Ø75	40	ΤΕΜ		
125	ΦΛΑΤΖΟΛΑΣΤΙΧΟ Ø90	40	ΤΕΜ		
126	ΦΛΑΤΖΟΛΑΣΤΙΧΟ Ø110	40	ΤΕΜ		
127	ΦΛΑΤΖΟΛΑΣΤΙΧΟ Ø125	40	ΤΕΜ		
128	ΜΕΙΩΤΗΣ ΠΙΕΣΗΣ ΔΙΚΤΟΥ ΟΡΕΙΧΑΛΚ 1-1/4'' ΜΕ ΔΥΟ ΜΑΝΟΜΕΤΡΑ	10	ΤΕΜ		
129	ΜΕΙΩΤΗΣ ΠΙΕΣΗΣ ΔΙΚΤΟΥ ΜΟΝΟΥ ΘΑΛΑΜΟΥ DN 100 ΜΕ ΑΥΤΙΑ	3	ΤΕΜ		
130	ΜΕΤΑΛΛΙΚΗ ΣΕΛΛΑ ΕΠΙΣΚΕΥΗΣ Ø40	50	ΤΕΜ		
				ΣΥΝΟΛΟ	€
				ΦΠΑ 24%	€

				ΣΥΝΟΛΟ ΜΕ ΦΠΑ	€
ΣΥΝΟΛΟ ΜΕ ΦΠΑ (ολογράφως)					

(Τόπος).....

Ο ΠΡΟΣΦΕΡΩΝ

(υπογραφή)



## ΠΑΡΑΡΤΗΜΑ ΙΙΙ – Υποδείγματα Εγγυητικών Επιστολών

### ΥΠΟΔΕΙΓΜΑ 1 ΥΠΟΔΕΙΓΜΑ ΕΓΓΥΗΤΙΚΗΣ ΕΠΙΣΤΟΛΗΣ ΣΥΜΜΕΤΟΧΗΣ

Εκδότης (Πλήρης επωνυμία Πιστωτικού Ιδρύματος):

Ημερομηνία έκδοσης: .....

Προς τον: ΔΗΜΟ ΛΕΥΚΑΔΑΣ

Υπ.Κατωπόδη&Αντ. Τζεβελέκη

Τ.Κ.31100 Λευκάδα

Εγγύηση μας υπ' αριθμ. .... ποσού (ολογράφως)..... ευρώ<sup>40</sup>(αριθμητικά.....).

Έχουμε την τιμή να σας γνωρίσουμε ότι εγγυόμαστε με την παρούσα επιστολή ανέκκλητα και ανεπιφύλακτα παραιτούμενοι του δικαιώματος της διαιρέσεως και διζήσεως μέχρι του ποσού των ευρώ ..... υπέρ του

(i) [σε περίπτωση φυσικού προσώπου]: (ονοματεπώνυμο, πατρώνυμο) ....., ΑΦΜ: ..... (διεύθυνση) ....., ή

(ii) [σε περίπτωση νομικού προσώπου]: (πλήρη επωνυμία) ....., ΑΦΜ: ..... (διεύθυνση) ....., ή

(iii) [σε περίπτωση ένωσης ή κοινοπραξίας:] των φυσικών / νομικών προσώπων

α) (πλήρη επωνυμία) ....., ΑΦΜ: ..... (διεύθυνση) .....

β) (πλήρη επωνυμία) ....., ΑΦΜ: ..... (διεύθυνση) .....

γ) (πλήρη επωνυμία) ....., ΑΦΜ: ..... (διεύθυνση) .....<sup>41</sup>

ατομικά και για κάθε μία από αυτές και ως αλληλέγγυα και εις ολόκληρο υπόχρεων μεταξύ τους, εκ της ιδιότητάς τους ως μελών της ένωσης ή κοινοπραξίας, για τη συμμετοχή του/της/τους σύμφωνα με την (αριθμό/ημερομηνία) ..... Διακήρυξη..... του ΔΗΜΟΥ ΛΕΥΚΑΔΑΣ, για την ανάδειξη αναδόχου για την ανάθεση της σύμβασης: «.....».

Η παρούσα εγγυητική αφορά την προμήθεια της:

- 1<sup>η</sup> ΟΜΑΔΑΣ : ".....",

(παραμένει η ΚΑΤΗΓΟΡΙΑ ή η ΟΜΑΔΑ για την οποία υποβάλλεται η προσφορά).

Η παρούσα εγγύηση καλύπτει μόνο τις από τη συμμετοχή στην ανωτέρω απορρέουσες υποχρεώσεις του/της (υπέρ ου η εγγύηση) καθ' όλο τον χρόνο ισχύος της.

Το παραπάνω ποσό τηρείται στη διάθεσή σας και θα καταβληθεί ολικά ή μερικά χωρίς καμία από μέρους μας αντίρρηση, αμφισβήτηση ή ένσταση και χωρίς να ερευνηθεί το βάσιμο ή μη της απαίτησής σας μέσα σε πέντε (5) ημέρες από την απλή έγγραφη ειδοποίησή σας.

Η παρούσα ισχύει μέχρι και την .....2020.

Ή

Η παρούσα ισχύει μέχρις ότου αυτή μας επιστραφεί ή μέχρις ότου λάβουμε έγγραφη δήλωσή σας ότι μπορούμε να θεωρήσουμε την Τράπεζα μας απαλλαγμένη από κάθε σχετική υποχρέωση εγγυοδοσίας μας.

Σε περίπτωση κατάρπτωσης της εγγύησης, το ποσό της κατάρπτωσης υπόκειται στο εκάστοτε ισχύον πάγιο τέλος χαρτοσήμου.

Αποδεχόμαστε να παρατείνουμε την ισχύ της εγγύησης ύστερα από έγγραφο της Υπηρεσίας σας, στο οποίο επισυνάπτεται η συναίνεση του υπέρ ου για την παράταση της προσφοράς, σύμφωνα με το άρθρο ... της με αριθμ.....Διακήρυξης, με την προϋπόθεση ότι το σχετικό αίτημά σας θα μας υποβληθεί πριν από την ημερομηνία λήξης της.

Βεβαιώνουμε υπεύθυνα ότι το ποσό των εγγυητικών επιστολών που έχουν δοθεί, συνυπολογίζοντας και το ποσό της παρούσας, δεν υπερβαίνει το όριο των εγγυήσεων που έχουμε το δικαίωμα να εκδίδουμε<sup>42</sup>.

(Εξουσιοδοτημένη Υπογραφή)

<sup>40</sup> Το ύψος της εγγυητικής επιστολής συμμετοχής καθορίζεται στα έγγραφα της σύμβασης σε συγκεκριμένο χρηματικό ποσό και δε μπορεί να υπερβαίνει το 2% της προεκτιμώμενης αξίας της σύμβασης. Αναγράφεται ολογράφως και σε παρένθεση αριθμητικώς. Στο ποσό δεν υπολογίζεται ο ΦΠΑ (άρθρο 72 ν.4412/2016).

<sup>41</sup> Συμπληρώνεται με όλα τα μέλη της ένωσης / κοινοπραξίας.

<sup>42</sup> Ο καθορισμός ανωτάτου ορίου έκδοσης των εγγυητικών επιστολών από τις τράπεζες που λειτουργούν στην Ελλάδα θεσμοθετήθηκε με την υπ'αριθ. 2028691/4534/03.08.1995 (ΦΕΚ Β' 740/28.08.1995) απόφαση του Υπουργού Οικονομικών, με την οποία και κατέστη υποχρεωτική και η αναγραφή της σχετικής υπεύθυνης δήλωσης στην εγγυητική επιστολή.

## ΥΠΟΔΕΙΓΜΑ 2 ΥΠΟΔΕΙΓΜΑ ΕΓΓΥΗΤΙΚΗΣ ΕΠΙΣΤΟΛΗΣ ΚΑΛΗΣ ΕΚΤΕΛΕΣΗΣ

Εκδότης (Πλήρης επωνυμία Πιστωτικού Ιδρύματος)  
Ημερομηνία έκδοσης .....  
Προς: ΔΗΜΟ ΛΕΥΚΑΔΑΣ  
Υπ.Κατωπόδη&Αντ. Τζεβελέκη  
Τ.Κ.31100 Λευκάδα

Εγγύηση μας υπ' αριθμ. .... ποσού ..... ευρώ<sup>3</sup>.

Έχουμε την τιμή να σας γνωρίσουμε ότι εγγυόμαστε με την παρούσα επιστολή ανέκκλητα και ανεπιφύλακτα παραιτούμενοι του δικαιώματος της διαιρέσεως και διζήσεως μέχρι του ποσού των ευρώ.....<sup>4</sup>

υπέρ του:

(i) [σε περίπτωση φυσικού προσώπου]: (ονοματεπώνυμο, πατρώνυμο) ....., ΑΦΜ: ..... (διεύθυνση) ....., ή

(ii) [σε περίπτωση νομικού προσώπου]: (πλήρη επωνυμία) ....., ΑΦΜ: ..... (διεύθυνση) ....., ή

(iii) [σε περίπτωση ένωσης ή κοινοπραξίας:] των φυσικών / νομικών προσώπων

α) (πλήρη επωνυμία) ....., ΑΦΜ: ..... (διεύθυνση) .....

β) (πλήρη επωνυμία) ....., ΑΦΜ: ..... (διεύθυνση) .....

γ) (πλήρη επωνυμία) ....., ΑΦΜ: ..... (διεύθυνση) ..... (συμπληρώνεται με όλα τα μέλη της ένωσης / κοινοπραξίας)

ατομικά και για κάθε μία από αυτές και ως αλληλέγγυα και εις ολόκληρο υπόχρεων μεταξύ τους, εκ της ιδιότητάς τους ως μελών της ένωσης ή κοινοπραξίας, για την καλή εκτέλεση των όρων της υπ' αριθ ... σύμβασης «.....», σύμφωνα με την (αριθμό/ημερομηνία) ..... Διακήρυξη του ΔΗΜΟΥ ΛΕΥΚΑΔΑΣ.

Η παρούσα εγγυητική αφορά στον εξοπλισμό της:

- 1<sup>ης</sup> ΟΜΑΔΑΣ : ".....",

(παραμένει η ΟΜΑΔΑ για την οποία υποβάλλεται η προσφορά).

Το παραπάνω ποσό τηρείται στη διάθεσή σας και θα καταβληθεί ολικά ή μερικά χωρίς καμία από μέρους μας αντίρρηση, αμφισβήτηση ή ένσταση και χωρίς να ερευνηθεί το βάσιμο ή μη της απαίτησής σας μέσα σε πέντε (5) ημέρες από την απλή έγγραφη ειδοποίησή σας.

Η παρούσα ισχύει μέχρι και την ..... (αν προβλέπεται ορισμένος χρόνος στα έγγραφα της σύμβασης)

ή

μέχρις ότου αυτή μας επιστραφεί ή μέχρις ότου λάβουμε έγγραφη δήλωσή σας ότι μπορούμε να θεωρήσουμε την Τράπεζα μας απαλλαγμένη από κάθε σχετική υποχρέωση εγγυοδοσίας μας.

Σε περίπτωση κατάπτωσης της εγγύησης, το ποσό της κατάπτωσης υπόκειται στο εκάστοτε ισχύον πάγιο τέλος χαρτοσήμου.

Βεβαιώνουμε υπεύθυνα ότι το ποσό των εγγυητικών επιστολών που έχουν δοθεί, συνυπολογίζοντας και το ποσό της παρούσας, δεν υπερβαίνει το όριο των εγγυήσεων που έχουμε το δικαίωμα να εκδίδουμε<sup>9</sup>.

(Εξουσιοδοτημένη Υπογραφή)

<sup>3</sup> Ολογράφως και σε παρένθεση αριθμητικώς. Στο ποσό δεν υπολογίζεται ο ΦΠΑ.

<sup>4</sup> Όπως υποσημείωση 3.

<sup>9</sup> Ο καθορισμός ανωτάτου ορίου έκδοσης των εγγυητικών επιστολών από τις τράπεζες που λειτουργούν στην Ελλάδα θεσμοθετήθηκε με την υπ' αριθ. 2028691/4534/03.08.1995 (ΦΕΚ Β' 740/28.08.1995) απόφαση του Υπουργού Οικονομικών, με την οποία και κατέστη υποχρεωτική και η αναγραφή της σχετικής υπεύθυνης δήλωσης στην εγγυητική επιστολή.

## ΠΑΡΑΡΤΗΜΑ ΙV – ΤΕΥΔ