

24PROC014579680-2024-04-11

Δήμος Λευκάδας
Αρ.Πρ. 1184
Πο: 11/04/2024
ΔΗΜΟΣ ΛΕΥΚΑΔΑΣ

ΤΙΤΛΟΣ ΠΡΑΞΗΣ:

«ΠΡΟΜΗΘΕΙΑ ΚΑΙ ΕΓΚΑΤΑΣΤΑΣΗ ΨΗΦΙΑΚΩΝ ΥΔΡΟΜΕΤΡΗΤΩΝ ΚΑΙ ΣΥΣΤΗΜΑΤΟΣ ΑΥΤΟΜΑΤΗΣ ΑΝΑΓΝΩΣΗΣ ΕΝΔΕΙΞΕΩΝ ΣΤΟ ΔΗΜΟ ΛΕΥΚΑΔΑΣ»

ΔΙΑΚΗΡΥΞΗ

ΑΡ. ΠΡΩΤ. .../11-04-2024

Δ/ΝΣΗ ΤΕΧΝΙΚΩΝ ΥΠΗΡΕΣΙΩΝ

Ελλάδα 2.0
ΕΘΝΙΚΟ ΣΧΕΔΙΟ ΑΝΑΚΑΜΨΗΣ
ΚΑΙ ΑΝΘΕΚΤΙΚΟΤΗΤΑΣ



Με τη χρηματοδότηση
της Ευρωπαϊκής Ένωσης
NextGenerationEU

Περιεχόμενα

ΠΕΡΙΕΧΟΜΕΝΑ	2
1. ΑΝΑΘΕΤΟΥΣΑ ΑΡΧΗ ΚΑΙ ΑΝΤΙΚΕΙΜΕΝΟ ΣΥΜΒΑΣΗΣ	4
1.1 ΣΤΟΙΧΕΙΑ ΑΝΑΘΕΤΟΥΣΑΣ ΑΡΧΗΣ	4
1.2 ΣΤΟΙΧΕΙΑ ΔΙΑΔΙΚΑΣΙΑΣ-ΧΡΗΜΑΤΟΔΟΤΗΣΗ	5
1.3 ΣΥΝΟΠΤΙΚΗ ΠΕΡΙΓΡΑΦΗ ΦΥΣΙΚΟΥ ΚΑΙ ΟΙΚΟΝΟΜΙΚΟΥ ΑΝΤΙΚΕΙΜΕΝΟΥ ΤΗΣ ΣΥΜΒΑΣΗΣ.....	5
1.4 ΘΕΣΜΙΚΟ ΠΛΑΙΣΙΟ	8
1.5 ΠΡΟΘΕΣΜΙΑ ΠΑΡΑΛΑΒΗΣ ΠΡΟΣΦΟΡΩΝ ΚΑΙ ΔΙΕΝΕΡΓΕΙΑ ΔΙΑΓΩΝΙΣΜΟΥ	14
1.6 ΔΗΜΟΣΙΟΤΗΤΑ	14
1.7 ΑΡΧΕΣ ΕΦΑΡΜΟΖΟΜΕΝΕΣ ΣΤΗ ΔΙΑΔΙΚΑΣΙΑ ΣΥΝΑΨΗΣ.....	14
2. ΓΕΝΙΚΟΙ ΚΑΙ ΕΙΔΙΚΟΙ ΟΡΟΙ ΣΥΜΜΕΤΟΧΗΣ	16
2.1 ΓΕΝΙΚΕΣ ΠΛΗΡΟΦΟΡΙΕΣ	16
2.1.1 Έγγραφα της σύμβασης.....	16
2.1.2 Επικοινωνία - Πρόσβαση στα έγγραφα της Σύμβασης.....	16
2.1.3 Παροχή Διευκρινίσεων	16
2.1.4 Γλώσσα.....	17
2.1.5 Εγγυήσεις.....	17
2.2 ΔΙΚΑΙΩΜΑ ΣΥΜΜΕΤΟΧΗΣ - ΚΡΙΤΗΡΙΑ ΠΟΙΟΤΙΚΗΣ ΕΠΙΛΟΓΗΣ	19
2.2.1 Δικαίωμα συμμετοχής.....	19
2.2.2 Εγγύηση συμμετοχής	20
2.2.3 Λόγοι αποκλεισμού.....	21
2.2.4 Καταλληλότητα άσκησης επαγγελματικής δραστηριότητας	27
2.2.5 Οικονομική και χρηματοοικονομική επάρκεια	27
2.2.6 Τεχνική και επαγγελματική ικανότητα.....	28
2.2.7 Πρότυπα διασφάλισης ποιότητας, περιβαλλοντικής διαχείρισης, υγείας και ασφάλειας εργασίας και ασφάλειας πληροφοριών	28
2.2.8 Στήριξη στην ικανότητα τρίτων.....	29
2.2.9 Κανόνες απόδειξης ποιοτικής επιλογής.....	30
2.2.9.1 Προκαταρκτική απόδειξη κατά την υποβολή προσφορών	30
2.2.9.2 Αποδεικτικά μέσα.....	33
2.3 ΚΡΙΤΗΡΙΑ ΑΝΑΘΕΣΗΣ.....	43
2.3.1 Κριτήριο ανάθεσης	43
2.3.2 Βαθμολόγηση και κατάταξη προσφορών	44
2.4 ΚΑΤΑΡΤΙΣΗ - ΠΕΡΙΕΧΟΜΕΝΟ ΠΡΟΣΦΟΡΩΝ	45
2.4.1 Γενικοί όροι υποβολής προσφορών.....	45
2.4.3 Περιεχόμενα Φακέλου «Δικαιολογητικά Συμμετοχής- Τεχνική Προσφορά»	49
2.4.4 Περιεχόμενα Φακέλου «Οικονομική Προσφορά» / Τρόπος σύνταξης και υποβολής οικονομικών προσφορών.....	50
2.4.5 Χρόνος ισχύος των προσφορών.....	51
2.4.6 Λόγοι απόρριψης προσφορών.....	51
3. ΔΙΕΝΕΡΓΕΙΑ ΔΙΑΔΙΚΑΣΙΑΣ - ΑΞΙΟΛΟΓΗΣΗ ΠΡΟΣΦΟΡΩΝ	54
3.1 ΑΠΟΣΦΡΑΓΙΣΗ ΚΑΙ ΑΞΙΟΛΟΓΗΣΗ ΠΡΟΣΦΟΡΩΝ.....	54
3.1.1 Ηλεκτρονική αποσφράγιση προσφορών	54
3.1.2 Αξιολόγηση προσφορών	54
3.2 ΠΡΟΣΚΛΗΣΗ ΥΠΟΒΟΛΗΣ ΔΙΚΑΙΟΛΟΓΗΤΙΚΩΝ ΠΡΟΣΩΡΙΝΟΥ ΑΝΑΔΟΧΟΥ - ΔΙΚΑΙΟΛΟΓΗΤΙΚΑ ΠΡΟΣΩΡΙΝΟΥ ΑΝΑΔΟΧΟΥ	57
3.3 ΚΑΤΑΚΥΡΩΣΗ - ΣΥΝΑΨΗ ΣΥΜΒΑΣΗΣ	59
3.4 ΠΡΟΔΙΚΑΣΤΙΚΕΣ ΠΡΟΣΦΥΓΕΣ - ΠΡΟΣΩΡΙΝΗ ΔΙΚΑΣΤΙΚΗ ΠΡΟΣΤΑΣΙΑ.....	60
3.5 ΜΑΤΑΙΩΣΗ ΔΙΑΔΙΚΑΣΙΑΣ.....	64
4. ΟΡΟΙ ΕΚΤΕΛΕΣΗΣ ΤΗΣ ΣΥΜΒΑΣΗΣ	65
4.1 ΕΓΓΥΗΣΗ ΚΑΛΗΣ ΕΚΤΕΛΕΣΗΣ	65
4.2 ΣΥΜΒΑΤΙΚΟ ΠΛΑΙΣΙΟ - ΕΦΑΡΜΟΣΤΕΑ ΝΟΜΟΘΕΣΙΑ	66
4.3 ΌΡΟΙ ΕΚΤΕΛΕΣΗΣ ΤΗΣ ΣΥΜΒΑΣΗΣ.....	66
4.4 ΥΠΕΡΓΟΛΑΒΙΑ	67

«ΠΡΟΜΗΘΕΙΑ ΚΑΙ ΕΓΚΑΤΑΣΤΑΣΗ ΨΗΦΙΑΚΩΝ ΥΔΡΟΜΕΤΡΩΝ ΚΑΙ ΣΥΣΤΗΜΑΤΟΣ ΑΥΤΟΜΑΤΗΣ ΑΝΑΓΝΩΣΗΣ ΕΝΔΕΙΞΕΩΝ ΣΤΟ ΔΗΜΟ ΛΕΥΚΑΔΑΣ»

4.5	ΤΡΟΠΟΠΟΙΗΣΗ ΣΥΜΒΑΣΗΣ ΚΑΤΑ ΤΗ ΔΙΑΡΚΕΙΑ ΤΗΣ.....	68
4.6	ΔΙΚΑΙΩΜΑ ΜΟΝΟΜΕΡΟΥΣ ΛΥΣΗΣ ΤΗΣ ΣΥΜΒΑΣΗΣ	68
5.	ΕΙΔΙΚΟΙ ΟΡΟΙ ΕΚΤΕΛΕΣΗΣ ΤΗΣ ΣΥΜΒΑΣΗΣ.....	70
5.1	ΤΡΟΠΟΣ ΠΛΗΡΩΜΗΣ	70
5.2	ΚΗΡΥΞΗ ΟΙΚΟΝΟΜΙΚΟΥ ΦΟΡΕΑ ΕΚΠΤΩΤΟΥ - ΚΥΡΩΣΕΙΣ	72
5.3	ΔΙΟΙΚΗΤΙΚΕΣ ΠΡΟΣΦΥΓΕΣ ΚΑΤΑ ΤΗ ΔΙΑΔΙΚΑΣΙΑ ΕΚΤΕΛΕΣΗΣ ΤΩΝ ΣΥΜΒΑΣΕΩΝ – ΔΙΚΑΣΤΙΚΗ ΕΠΙΛΥΣΗ ΔΙΑΦΟΡΩΝ	73
5.4	ΔΙΚΑΣΤΙΚΗ ΕΠΙΛΥΣΗ ΔΙΑΦΟΡΩΝ	73
6.	ΕΙΔΙΚΟΙ ΟΡΟΙ ΕΚΤΕΛΕΣΗΣ.....	75
6.1	ΧΡΟΝΟΣ ΠΑΡΑΔΟΣΗΣ ΥΛΙΚΩΝ.....	75
6.2	ΠΑΡΑΛΑΒΗ ΥΛΙΚΩΝ - ΧΡΟΝΟΣ ΚΑΙ ΤΡΟΠΟΣ ΠΑΡΑΛΑΒΗΣ ΥΛΙΚΩΝ.....	76
6.3	ΑΠΟΡΡΙΨΗ ΣΥΜΒΑΤΙΚΩΝ ΥΛΙΚΩΝ – ΑΝΤΙΚΑΤΑΣΤΑΣΗ	77
6.4	ΕΓΓΥΗΜΕΝΗ ΛΕΙΤΟΥΡΓΙΑ ΠΡΟΜΗΘΕΙΑΣ	77
6.5	ΚΑΤΑΓΓΕΛΙΑ ΤΗΣ ΣΥΜΒΑΣΗΣ – ΥΠΟΚΑΤΑΣΤΑΣΗ ΑΝΑΔΟΧΟΥ.....	78
6.6	ΕΙΔΙΚΟΙ ΟΡΟΙ ΑΣΦΑΛΙΣΗΣ ΚΑΙ ΠΟΙΟΤΙΚΟΥ ΕΛΕΓΧΟΥ ΣΤΟ ΕΞΩΤΕΡΙΚΟ	79
6.7	ΑΝΑΠΡΟΣΑΡΜΟΓΗ ΤΙΜΗΣ.....	80
6.8	ΕΠΙΚΑΙΡΟΠΟΙΗΣΗ ΤΕΧΝΙΚΩΝ ΠΡΟΔΙΑΓΡΑΦΩΝ ΚΑΤΑ ΤΗΝ ΕΚΤΕΛΕΣΗ ΤΗΣ ΣΥΜΒΑΣΗΣ	80
ΠΑΡΑΡΤΗΜΑΤΑ	82
	ΠΑΡΑΡΤΗΜΑ Ι – ΑΝΑΛΥΤΙΚΗ ΠΕΡΙΓΡΑΦΗ ΦΥΣΙΚΟΥ ΚΑΙ ΟΙΚΟΝΟΜΙΚΟΥ ΑΝΤΙΚΕΙΜΕΝΟΥ ΤΗΣ ΣΥΜΒΑΣΗΣ.....	82
	ΠΑΡΑΡΤΗΜΑ ΙΙ – ΕΥΡΩΠΑΪΚΟ ΕΝΙΑΙΟ ΈΓΓΡΑΦΟ ΣΥΜΒΑΣΗΣ (ΕΕΕΣ)	82
	ΠΑΡΑΡΤΗΜΑ ΙΙΙ – ΥΠΟΔΕΙΓΜΑΤΑ ΕΓΓΥΗΤΙΚΩΝ ΕΠΙΣΤΟΛΩΝ.....	83
	ΠΑΡΑΡΤΗΜΑ ΙV: ΠΕΡΙΛΗΨΗ ΔΙΑΚΗΡΥΞΗΣ.....	85
	ΠΑΡΑΡΤΗΜΑ V: ΣΥΓΓΡΑΦΗ ΥΠΟΧΡΕΩΣΕΩΝ	85
	ΠΑΡΑΡΤΗΜΑ VI: ΤΕΧΝΙΚΗ ΠΕΡΙΓΡΑΦΗ	85
	ΠΑΡΑΡΤΗΜΑ VII: ΤΕΧΝΙΚΕΣ ΠΡΟΔΙΑΓΡΑΦΕΣ.....	85
	ΠΑΡΑΡΤΗΜΑ VIII: ΤΙΜΟΛΟΓΙΟ - ΠΡΟΫΠΟΛΟΓΙΣΜΟΣ ΜΕΛΕΤΗΣ.....	85
	ΠΑΡΑΡΤΗΜΑ ΙX: ΤΙΜΟΛΟΓΙΟ - ΠΡΟΫΠΟΛΟΓΙΣΜΟΣ ΠΡΟΣΦΟΡΑΣ.....	85
	ΠΑΡΑΡΤΗΜΑ X: ΥΠΟΔΕΙΓΜΑ ΠΕΡΙΕΧΟΜΕΝΟΥ Υ.Δ. ΠΕΡΙ ΜΗ ΡΩΣΙΚΗΣ ΕΜΠΛΟΚΗΣ	85

1. ΑΝΑΘΕΤΟΥΣΑ ΑΡΧΗ ΚΑΙ ΑΝΤΙΚΕΙΜΕΝΟ ΣΥΜΒΑΣΗΣ

1.1 Στοιχεία Αναθέτουσας Αρχής

Επωνυμία	Δήμος Λευκάδας
ΑΦΜ	997916281
Κωδικός Αναθέτουσας Αρχής για την ηλεκτρονική τιμολόγηση	
Ταχυδρομική διεύθυνση	Σικελιανού Α.& Σβορώνου Ν.
Πόλη	Λευκάδα
Ταχυδρομικός Κωδικός	31100
Χώρα	Ελλάδα
Κωδικός NUTS/ LAU	
Τηλέφωνο	2645360500
Φαξ	2645360510
Ηλεκτρονικό Ταχυδρομείο	info@lefkada.gov.gr
Αρμόδιος για πληροφορίες	
Γενική Διεύθυνση στο διαδίκτυο (URL)	https://lefkada.gov.gr/

Είδος Αναθέτουσας Αρχής

Η Αναθέτουσα Αρχή είναι Οργανισμός Τοπικής Αυτοδιοίκησης και ανήκει στην Γενική Κυβέρνηση.

Κύρια δραστηριότητα Α.Α.

Η κύρια δραστηριότητα της Αναθέτουσας Αρχής είναι η λειτουργία ως Οργανισμός Τοπικής Αυτοδιοίκησης.

Εφαρμοστέο εθνικό δίκαιο είναι το Ελληνικό.

Στοιχεία Επικοινωνίας

- α) Τα έγγραφα της σύμβασης είναι διαθέσιμα για ελεύθερη, πλήρη, άμεση & δωρεάν ηλεκτρονική πρόσβαση μέσω της διαδικτυακής πύλης www.promitheus.gov.gr του Ε.Σ.Η.ΔΗ.Σ.
- β) Κάθε είδους επικοινωνία και ανταλλαγή πληροφοριών πραγματοποιείται μέσω του ΕΣΗΔΗΣ Προμήθειες και Υπηρεσίες (εφεξής ΕΣΗΔΗΣ), το οποίο είναι προσβάσιμο από τη Διαδικτυακή Πύλη (www.promitheus.gov.gr) του ΟΠΣ ΕΣΗΔΗΣ.
- γ) Περαιτέρω πληροφορίες είναι διαθέσιμες από την προαναφερθείσα διεύθυνση

δ) Η ηλεκτρονική επικοινωνία απαιτεί την χρήση εργαλείων και συσκευών που δεν είναι γενικώς διαθέσιμα. Η απεριόριστη, πλήρης, άμεση και δωρεάν πρόσβαση στα εν λόγω εργαλεία και συσκευές είναι δυνατή στην ως άνω διεύθυνση.

1.2 Στοιχεία Διαδικασίας-Χρηματοδότηση

Είδος διαδικασίας

Ο διαγωνισμός θα διεξαχθεί με την ανοικτή διαδικασία του άρθρου 264 του ν. 4412/16.

Χρηματοδότηση της σύμβασης

Φορέας χρηματοδότησης της παρούσας σύμβασης είναι το Υπουργείο Περιβάλλοντος και Ενέργειας (κωδ. ΣΑΤΑ 075).

Η παρούσα σύμβαση χρηματοδοτείται από Πιστώσεις του Προγράμματος Δημοσίων Επενδύσεων (ΣΑΤΑ 075, Αριθ. Ενάριθμου Έργου 2023ΤΑ07500008), σύμφωνα με την υπ. αριθμ. 55497/1422/18-5-2023 (ΑΔΑ: ΡΝΝΜ4653Π8-6Δ0) απόφαση του αναπληρωτή Υπουργού Οικονομικών για την ένταξη του έργου με θέμα «Έργα εξοικονόμησης πόσιμου νερού: Α. Υποδομές παροχής νερού Β. Τηλεμετρία - τηλεχειρισμός για τον εντοπισμό διαρροών σε δίκτυα ύδρευσης Γ. Προμήθεια ψηφιακών μετρητών νερού Δ. Μονάδες αφαλάτωσης» (κωδικός ΟΠΣ ΤΑ 5217080) στο Ταμείο Ανάκαμψης και Ανθεκτικότητας», όπως ισχύει.

Το έργο υλοποιείται στο πλαίσιο του Εθνικού Σχεδίου Ανάκαμψης και Ανθεκτικότητας, με τη χρηματοδότηση της Ευρωπαϊκής Επιτροπής – Next Generation EU.

Η δαπάνη για την εν σύμβαση βαρύνει την ΚΑΕ: 55-7135.001 του οικονομικού έτους 2024 του φορέα.

Το αντικείμενο της σύμβασης που προκηρύσσεται δεν συνιστά κατάτμηση ενός σχεδίου ομοειδών προϊόντων με σκοπό την αποφυγή των διατάξεων του Ν4412/16.

1.3 Συνοπτική Περιγραφή φυσικού και οικονομικού αντικείμενου της σύμβασης

Η σύμβαση αφορά την προμήθεια με τίτλο «ΠΡΟΜΗΘΕΙΑ ΚΑΙ ΕΓΚΑΤΑΣΤΑΣΗ ΨΗΦΙΑΚΩΝ ΥΔΡΟΜΕΤΡΗΤΩΝ ΚΑΙ ΣΥΣΤΗΜΑΤΟΣ ΑΥΤΟΜΑΤΗΣ ΑΝΑΓΝΩΣΗΣ ΕΝΔΕΙΞΕΩΝ ΣΤΟ ΔΗΜΟ ΛΕΥΚΑΔΑΣ» με σκοπό τη βελτίωση των υποδομών υδροδότησης του Δήμου Λευκάδας.

Συγκεκριμένα η πράξη προβλέπει την:

- Προμήθεια, εγκατάσταση και θέση σε λειτουργία **τριών χιλιάδων τριακοσίων πενήντα έξι (3.356) ψηφιακών υδρομέτρων** με παρελκόμενο υδραυλικό εξοπλισμό σύνδεσης οι οποίοι θα εγκατασταθούν σε υφιστάμενες υδατοπαροχές του δικτύου ύδρευσης.
- Προμήθεια, εγκατάσταση και θέση σε λειτουργία **Σταθερού Δικτύου Επικοινωνίας (ΣΔΕ) ψηφιακών υδρομετρητών**, με χρήση αναμεταδοτών και συγκεντρωτών δεδομένων,
- Προμήθεια **Φορητών Σταθμών Ελέγχου (ΦΣΕ)** με σκοπό τη λήψη δεδομένων από τους ψηφιακούς υδρομετρητές και τον εντοπισμό των διαρροών.

«ΠΡΟΜΗΘΕΙΑ ΚΑΙ ΕΓΚΑΤΑΣΤΑΣΗ ΨΗΦΙΑΚΩΝ ΔΙΚΤΥΩΝ ΔΡΟΜΕΤΡΗΤΩΝ ΚΑΙ ΣΥΣΤΗΜΑΤΟΣ ΑΥΤΟΜΑΤΗΣ ΑΝΑΓΝΩΣΗΣ ΕΝΔΕΙΞΕΩΝ ΣΤΟ ΔΗΜΟ ΛΕΥΚΑΔΑΣ»

- Προμήθεια και εγκατάσταση **Κεντρικού Σταθμού Ελέγχου (ΚΣΕ)** με σκοπό την ενσωμάτωση των δεδομένων των ψηφιακών υδρομετρητών, τον υπολογισμό του υδατικού ισοζυγίου, την αλληλεπίδραση με τους πολίτες όπως επίσης και το λογισμικό κεντρικής διαχείρισης δικτύου, υποδομών και λοιπών λογισμικών και
- **Παροχή υπηρεσιών εκπαίδευσης, τεκμηρίωσης, δοκιμαστικής λειτουργίας και ανάπτυξης λογισμικών ΚΣΕ .**

Το οικονομικό αντικείμενο της πράξης αναλύεται ως ακολούθως:

ΨΗΦΙΑΚΟΙ ΥΔΡΟΜΕΤΡΗΤΕΣ (Δ.Ε. ΛΕΥΚΑΔΑΣ)				
A/A	Περιγραφή εξοπλισμού / εργασιών / λογισμικών	Τμχ	Τιμή Μονάδας	Μερικό Σύνολο
1	Ψηφιακός μετρητής χωρίς κινούμενα μέρη	3356	215.00 €	721,540.00 €
2	Υδραυλικός εξοπλισμός ψηφιακού μετρητή	3356	42.00 €	140,952.00 €
3	Εργασίες υδραυλικής εγκατάστασης ψηφιακού μετρητή	3356	42.00 €	140,952.00 €
4	Εργασίες προγραμματισμού και διασύνδεσης ψηφιακού μετρητή με AMR	3356	26.00 €	87,256.00 €
	ΣΥΝΟΛΟ	13424		1,090,700.00 €

ΣΤΑΘΕΡΟ ΔΙΚΤΥΟ ΕΠΙΚΟΙΝΩΝΙΑΣ (Δ.Ε. ΛΕΥΚΑΔΑΣ)				
A/A	Περιγραφή εξοπλισμού / εργασιών / λογισμικών	Τμχ	Τιμή Μονάδας	Μερικό Σύνολο
1	Αναμεταδότες ψηφιακών μετρητών	77	370.00 €	28,490.00 €
2	Συγκεντρωτές ψηφιακών μετρητών	9	3,240.00 €	29,160.00 €
3	Εργασίες εγκατάστασης, προγραμματισμού και διασύνδεσης αναμεταδοτών ψηφιακών μετρητών με AMR	77	230.00 €	17,710.00 €
4	Εργασίες εγκατάστασης, προγραμματισμού και διασύνδεσης συγκεντρωτών ψηφιακών μετρητών με AMR	9	970.00 €	8,730.00 €
	ΣΥΝΟΛΟ	172		84,090.00 €

ΦΟΡΗΤΟΙ ΣΤΑΘΜΟΙ ΕΛΕΓΧΟΥ (Δ.Ε. ΛΕΥΚΑΔΑΣ)				
A/A	Περιγραφή εξοπλισμού / εργασιών / λογισμικών	Τμχ	Τιμή Μονάδας	Μερικό Σύνολο
1	Ανιχνευτής διαρροών - γαιόφωνο	1	6,880.00 €	6,880.00 €
2	Τηλεμετρικά καταγραφικά διαρροών	25	2,480.00 €	62,000.00 €
3	Ταμπλέτα λήψης δεδομένων AMR	2	7,700.00 €	15,400.00 €

«ΠΡΟΜΗΘΕΙΑ ΚΑΙ ΕΓΚΑΤΑΣΤΑΣΗ ΨΗΦΙΑΚΩΝ ΔΙΑΤΗΡΗΤΩΝ ΚΑΙ ΣΥΣΤΗΜΑΤΟΣ ΑΥΤΟΜΑΤΗΣ ΑΝΑΓΝΩΣΗΣ ΕΝΔΕΙΞΕΩΝ ΣΤΟ ΔΗΜΟ ΛΕΥΚΑΔΑΣ»

4	Κάμερα δικτύων ύδρευσης	1	21,500.00 €	21,500.00 €
5	Φορητός μετρητής παροχής εξωτερικής τοποθέτησης	1	17,600.00 €	17,600.00 €
	ΣΥΝΟΛΟ	30		123,380.00 €

ΚΕΝΤΡΙΚΟΣ ΣΤΑΘΜΟΣ ΕΛΕΓΧΟΥ (Δ.Ε. ΛΕΥΚΑΔΑΣ)

A/A	Περιγραφή εξοπλισμού / εργασιών / λογισμικών	Τμχ	Τιμή Μονάδας	Μερικό Σύνολο
1	Θέση εργασίας (Client)	1	2,160.00 €	2,160.00 €
2	Οθόνη απεικόνισης	2	960.00 €	1,920.00 €
3	Λογισμικό Ψηφιακών μετρητών παροχής AMR (άδεια χρήσης)	1	58,000.00 €	58,000.00 €
4	Εφαρμογή εξυπηρέτησης καταναλωτών (άδεια χρήσης)	1	44,000.00 €	44,000.00 €
5	Λογισμικό υδατικού ισοζυγίου δικτύου ύδρευσης (άδεια χρήσης)	1	34,000.00 €	34,000.00 €
6	Λογισμικό διαχείρισης βλαβών και συντήρησης εξοπλισμού (άδεια χρήσης)	1	32,000.00 €	32,000.00 €
7	Λογισμικό χωρικής αποτύπωσης και κατάρτισης μαθηματικού μοντέλου (άδεια χρήσης)	1	48,000.00 €	48,000.00 €
8	Λογισμικό κεντρικής διαχείρισης δικτύου, υποδομών και λοιπών λογισμικών (άδεια χρήσης)	1	63,000.00 €	63,000.00 €
	ΣΥΝΟΛΟ	9		283,080.00 €

ΥΠΗΡΕΣΙΕΣ (Δ.Ε. ΛΕΥΚΑΔΑΣ)

A/A	Περιγραφή εξοπλισμού / εργασιών / λογισμικών	Τμχ	Τιμή Μονάδας	Μερικό Σύνολο
1	Ανάπτυξη και παραμετροποίηση λογισμικού Ψηφιακών μετρητών παροχής AMR (άδεια χρήσης)	1	78,000.00 €	78,000.00 €
2	Ανάπτυξη και παραμετροποίηση εφαρμογής εξυπηρέτησης καταναλωτών (άδεια χρήσης)	1	59,000.00 €	59,000.00 €
3	Ανάπτυξη και παραμετροποίηση λογισμικού υδατικού ισοζυγίου δικτύου ύδρευσης (άδεια χρήσης)	1	52,000.00 €	52,000.00 €
4	Ανάπτυξη και παραμετροποίηση λογισμικού διαχείρισης βλαβών και συντήρησης εξοπλισμού (άδεια χρήσης)	1	21,000.00 €	21,000.00 €
5	Ανάπτυξη και παραμετροποίηση λογισμικού χωρικής αποτύπωσης και κατάρτισης μαθηματικού μοντέλου (άδεια χρήσης)	1	98,000.00 €	98,000.00 €

«ΠΡΟΜΗΘΕΙΑ ΚΑΙ ΕΓΚΑΤΑΣΤΑΣΗ ΨΗΦΙΑΚΩΝ ΔΡΟΜΙΩΝ ΚΑΙ ΣΥΣΤΗΜΑΤΟΣ ΑΥΤΟΜΑΤΗΣ ΑΝΑΓΝΩΣΗΣ ΕΝΔΕΙΞΕΩΝ ΣΤΟ ΔΗΜΟ ΛΕΥΚΑΔΑΣ»

6	Ανάπτυξη και παραμετροποίηση λογισμικού κεντρικής διαχείρισης δικτύου, υποδομών και λοιπών λογισμικών (άδεια χρήσης)	1	79,000.00 €	79,000.00 €
7	Δοκιμαστική Λειτουργία - Εκπαίδευση - Τεκμηρίωση	1	89,000.00 €	89,000.00 €
	ΣΥΝΟΛΟ	7		476,000.00 €

ΓΕΝΙΚΟ ΣΥΝΟΛΟ	13642		2,057,250.00 €
ΦΠΑ			493,740.00 €
ΓΕΝΙΚΟ ΣΥΝΟΛΟ ΜΕ ΦΠΑ			2,550,990.00 €

Αναλυτικά στοιχεία και προδιαγραφές των προς προμήθεια ειδών και υλικών καθώς και οι εργασίες ενσωμάτωσης τους, περιγράφονται στα τεύχη Τεχνικής Περιγραφής και Τεχνικών Προδιαγραφών.

Η παρούσα σύμβαση δεν υποδιαιρείται σε τμήματα. Προσφορές υποβάλλονται για το σύνολο του συμβατικού αντικειμένου.

Τα προς προμήθεια είδη κατατάσσονται στους ακόλουθους κωδικούς του Κοινού Λεξιλογίου δημοσίων συμβάσεων (CPV): 32441100-7 «Τηλεμετρικό Σύστημα Παρακολούθησης» και 32441200-8 «Εξοπλισμός τηλεμετρίας και ελέγχου».

Η εκτιμώμενη αξία της σύμβασης ανέρχεται στο ποσό των **2.550.990,00 €** συμπεριλαμβανομένου ΦΠΑ 24 % (προϋπολογισμός χωρίς ΦΠΑ: **2.057,250.00 €**, ΦΠΑ : **493,740.00 €**).

Η διάρκεια της σύμβασης ορίζεται σε δέκα πέντε (15) μήνες από την ημερομηνία υπογραφής της (12 μήνες για την παράδοση και 3 μήνες για την εκπαίδευση, την τεκμηρίωση και τη δοκιμαστική λειτουργία του συνολικού συστήματος).

Αναλυτική περιγραφή του φυσικού και οικονομικού αντικειμένου της σύμβασης δίδεται στα υπόλοιπα συμβατικά τεύχη. Η σύμβαση θα ανατεθεί με το κριτήριο της πλέον συμφέρουσας από οικονομική άποψη προσφοράς, βάσει βέλτιστη σχέση ποιότητας-τιμής.

1.4 Θεσμικό πλαίσιο

Η ανάθεση και εκτέλεση της σύμβασης διέπονται από την κείμενη νομοθεσία και τις κατ' εξουσιοδότηση αυτής εκδοθείσες κανονιστικές πράξεις, όπως ισχύουν και ιδίως:

- του ν. 4412/2016 (Α' 147) "Δημόσιες Συμβάσεις Έργων, Προμηθειών και Υπηρεσιών (προσαρμογή στις Οδηγίες 2014/24/ ΕΕ και 2014/25/ΕΕ)", όπως έχει τροποποιηθεί και ισχύει,
- Τον κανονισμό (ΕΕ) 2021/241 του Ευρωπαϊκού Κοινοβουλίου και του Συμβουλίου, της 12ης Φεβρουαρίου 2021, με θέμα τη θέσπιση του μηχανισμού ανάκαμψης και ανθεκτικότητας. (L 57/17).

«ΠΡΟΜΗΘΕΙΑ ΚΑΙ ΕΓΚΑΤΑΣΤΑΣΗ ΨΗΦΙΑΚΩΝ ΔΙΑΚΟΝΩΝ ΚΑΙ ΣΥΣΤΗΜΑΤΟΣ ΑΥΤΟΜΑΤΗΣ ΑΝΑΓΝΩΣΗΣ ΕΝΔΕΙΞΕΩΝ ΣΤΟ ΔΗΜΟ ΛΕΥΚΑΔΑΣ»

- Την από 13 Ιουλίου 2021 εκτελεστική απόφαση του Συμβουλίου της Ευρωπαϊκής Ένωσης, για την έγκριση της αξιολόγησης του σχεδίου ανάκαμψης και ανθεκτικότητας για την Ελλάδα (ST 10152/21, ST 10152/21 ADD 1).
- Τον ν. 4738/2020 («Ρύθμιση οφειλών και παροχή δεύτερης ευκαιρίας και άλλες διατάξεις») ειδικότερα, δε, το Κεφάλαιο Ε' («Διατάξεις για την αποτελεσματική αξιοποίηση των πόρων του Ευρωπαϊκού Μηχανισμού Ανάκαμψης "NextGeneration EU" και του εντασσόμενου σε αυτόν Ταμείου Ανάκαμψης και Ανθεκτικότητας (Recovery & Resilience Facility - Ταμείο Ανάκαμψης»), άρθρα 270 επ.
- Τον ν. 4822/2021 (Α' 135) «Κύρωση της Σύμβασης Χρηματοδότησης μεταξύ της Ευρωπαϊκής Επιτροπής και της Ελληνικής Δημοκρατίας, της Δανειακής Σύμβασης μεταξύ της Ευρωπαϊκής Επιτροπής και της Ελληνικής Δημοκρατίας και των Παραρτημάτων τους και άλλες διατάξεις για το Ταμείο Ανάκαμψης και Ανθεκτικότητας».
- Την με αριθμ. 119126 ΕΞ 2021 Υπουργική Απόφαση (ΦΕΚ 4498/Β/29-09-2021) με θέμα «Σύστημα διαχείρισης και ελέγχου των Δράσεων και των Έργων του Ταμείου Ανάκαμψης και Ανθεκτικότητας», όπως τροποποιήθηκε και ισχύει σήμερα.
- Την υπ' αριθμ. 120141 ΕΞ 2021/30.09.2021 (ΑΔΑ: 6ΝΞ3Η-ΨΘ0) απόφαση του Διοικητή της Ειδικής Υπηρεσίας Συντονισμού Ταμείου Ανάκαμψης περί Έγκρισης του Εγχειριδίου Διαδικασιών του Συστήματος Διαχείρισης και Ελέγχου του Ταμείου Ανάκαμψης, όπως ισχύει.
- Τον Κανονισμό (ΕΕ, Ευρατόμ) αριθ. 2018/1046 του Ευρωπαϊκού Κοινοβουλίου και του Συμβουλίου της 18ης Ιουλίου 2018 σχετικά με τους δημοσιονομικούς κανόνες που εφαρμόζονται στον γενικό προϋπολογισμό της Ένωσης, την τροποποίηση των κανονισμών (ΕΕ) αριθ. 1296/2013, (ΕΕ) αριθ. 1301/2013, (ΕΕ) αριθ. 1303/2013, (ΕΕ) αριθ. 1304/2013, (ΕΕ) αριθ. 1309/2013, (ΕΕ) αριθ. 1316/2013, (ΕΕ) αριθ. 223/2014, (ΕΕ) αριθ. 283/2014 και της απόφασης αριθ. 541/2014/ΕΕ και για την κατάργηση του κανονισμού (ΕΕ, Ευρατόμ) αριθ. 966/2012 (L 193/1).
- του ν. 4622/19 (Α' 133) «Επιτελικό Κράτος: οργάνωση, λειτουργία & διαφάνεια της Κυβέρνησης, των κυβερνητικών οργάνων & της κεντρικής δημόσιας διοίκησης» και ιδίως του άρθρου 37,
- του ν. 4700/2020 (Α' 127) «Ενιαίο κείμενο Δικονομίας για το Ελεγκτικό Συνέδριο, ολοκληρωμένο νομοθετικό πλαίσιο για τον προσυμβατικό έλεγχο, τροποποιήσεις στον Κώδικα Νόμων για το Ελεγκτικό Συνέδριο, διατάξεις για την αποτελεσματική απονομή της δικαιοσύνης και άλλες διατάξεις» και ιδίως των άρθρων 324-337, όπως έχει τροποποιηθεί και ισχύει,
- του ν. 4622/2019 (Α' 133) «Επιτελικό Κράτος: οργάνωση, λειτουργία & διαφάνεια της Κυβέρνησης, των κυβερνητικών οργάνων & της κεντρικής δημόσιας διοίκησης» και ιδίως του άρθρου 37,
- του ν. 4601/2019 (Α' 44) «Εταιρικοί μετασχηματισμοί και εναρμόνιση του νομοθετικού πλαισίου με τις διατάξεις της Οδηγίας 2014/55/ΕΕ του Ευρωπαϊκού Κοινοβουλίου και του Συμβουλίου της 16ης Απριλίου 2014 για την έκδοση ηλεκτρονικών τιμολογίων στο πλαίσιο δημόσιων συμβάσεων και λοιπές διατάξεις»,
- του άρθρου 11 του ν. 4013/2011 (Α' 204) «Σύσταση ενιαίας Ανεξάρτητης Αρχής Δημοσίων Συμβάσεων και Κεντρικού Ηλεκτρονικού Μητρώου Δημοσίων Συμβάσεων...»,

- του ν. 4314/2014 (Α' 265), "Α) Για τη διαχείριση, τον έλεγχο και την εφαρμογή αναπτυξιακών παρεμβάσεων για την προγραμματική περίοδο 2014–2020, Β) Ενσωμάτωση της Οδηγίας 2012/17 του Ευρωπαϊκού Κοινοβουλίου και του Συμβουλίου της 13ης Ιουνίου 2012 (ΕΕ L 156/16.6.2012) στο ελληνικό δίκαιο, τροποποίηση του ν. 3419/2005 (Α' 297) και άλλες διατάξεις",
- του ν. 5005/2022 (Α' 236) «Ενίσχυση δημοσιότητας και διαφάνειας στον έντυπο και ηλεκτρονικό Τύπο - Σύσταση ηλεκτρονικών μητρώων εντύπου και ηλεκτρονικού Τύπου - Διατάξεις αρμοδιότητας της Γενικής Γραμματείας Επικοινωνίας και Ενημέρωσης και λοιπές επείγουσες ρυθμίσεις»,
- του ν. 4919/2022 (Α' 71) «Σύσταση εταιρειών μέσω των Υπηρεσιών Μιας Στάσης (Υ.Μ.Σ.) και τήρηση του Γενικού Εμπορικού Μητρώου (Γ.Ε.ΜΗ.) - Ενσωμάτωση της Οδηγίας (ΕΕ) 2019/1151 του Ευρωπαϊκού Κοινοβουλίου και του Συμβουλίου της 20ής Ιουνίου 2019 για την τροποποίηση της Οδηγίας (ΕΕ) 2017/1132, όσον αφορά τη χρήση ψηφιακών εργαλείων και διαδικασιών στον τομέα του εταιρικού δικαίου (L 186) και λοιπές επείγουσες διατάξεις»,
- του ν. 4914/2022 (Α' 61) «Διαχείριση, έλεγχος και εφαρμογή αναπτυξιακών παρεμβάσεων για την Προγραμματική Περίοδο 2021-2027, σύσταση Ανώνυμης Εταιρείας «Εθνικό Μητρώο Νεοφυών Επιχειρήσεων Α.Ε.» και άλλες διατάξεις»,
- του ν. 4727/2020 (Α' 184) «Ψηφιακή Διακυβέρνηση (Ενσωμάτωση στην Ελληνική Νομοθεσία της Οδηγίας (ΕΕ) 2016/2102 και της Οδηγίας (ΕΕ) 2019/1024) – Ηλεκτρονικές Επικοινωνίες (Ενσωμάτωση στο Ελληνικό Δίκαιο της Οδηγίας (ΕΕ) 2018/1972 και άλλες διατάξεις»,
- του ν. 4270/2014 (Α' 143) «Αρχές δημοσιονομικής διαχείρισης και εποπτείας (ενσωμάτωση της Οδηγίας 2011/85/ΕΕ) – δημόσιο λογιστικό και άλλες διατάξεις»,
- του ν. 4250/2014 (Α' 74) «Διοικητικές Απλουστεύσεις - Καταργήσεις, Συγχωνεύσεις Νομικών Προσώπων και Υπηρεσιών του Δημοσίου Τομέα-Τροποποίηση Διατάξεων του π.δ. 318/1992 (Α' 161) και λοιπές ρυθμίσεις» και ειδικότερα τις διατάξεις του άρθρου 1,
- της παρ. Ζ του Ν. 4152/2013 (Α' 107) «Επείγοντα μέτρα εφαρμογής των νόμων 4046/2012, 4093/2012 και 4127/2013», με τίτλο «Προσαρμογή της ελληνικής νομοθεσίας στην Οδηγία 2011/7 της 16.2.2011 για την καταπολέμηση των καθυστερήσεων πληρωμών στις εμπορικές συναλλαγές»,
- του ν. 4820/2021 (Α' 130) «Οργανικός νόμος του Ελεγκτικού Συνεδρίου και άλλες ρυθμίσεις»
- του ν. 4013/2011 (Α' 204) «Σύσταση ενιαίας Ανεξάρτητης Αρχής Δημοσίων Συμβάσεων και Κεντρικού Ηλεκτρονικού Μητρώου Δημοσίων Συμβάσεων...»,
- του άρθρου 4 του π.δ. 118/2007 (Α' 150)
- του άρθρου 5 της απόφασης με αριθμ. 11389/1993 (Β' 185) του Υπουργού Εσωτερικών
- του ν. 3548/2007 (Α' 68) «Καταχώριση δημοσιεύσεων των φορέων του Δημοσίου στο νομαρχιακό και τοπικό Τύπο και άλλες διατάξεις»,
- του ν. 3310/2005 (Α' 30) "Μέτρα για τη διασφάλιση της διαφάνειας και την αποτροπή καταστρατηγήσεων κατά τη διαδικασία σύναψης δημοσίων συμβάσεων" για τη διασταύρωση των στοιχείων του αναδόχου με τα στοιχεία του Ε.Σ.Ρ., του π.δ/τος 82/1996 (Α' 66) «Ονομαστικοποίηση μετοχών Ελληνικών Ανωνύμων Εταιρειών που μετέχουν στις διαδικασίες ανάληψης έργων ή προμηθειών του Δημοσίου ή των νομικών προσώπων του ευρύτερου δημόσιου τομέα», της κοινής απόφασης των

Υπουργών Ανάπτυξης και Επικρατείας με αρ. 20977/2007 (Β' 1673) σχετικά με τα "Δικαιολογητικά για την τήρηση των μητρώων του ν.3310/2005, όπως τροποποιήθηκε με το ν.3414/2005", καθώς και των υπουργικών αποφάσεων, οι οποίες εκδίδονται, κατ' εξουσιοδότηση του άρθρου 65 του ν, 4172/2013 (Α167) για τον καθορισμό: α) των μη «συνεργάσιμων φορολογικά» κρατών και β) των κρατών με «προνομιακό φορολογικό καθεστώς»

- του π.δ. 39/2017 (Α' 64) «Κανονισμός εξέτασης προδικαστικών προσφυγών ενώπιον της Α.Ε.Π.»,
- της υπ' αριθμ. της υπ' αριθμ. Κ.Υ.Α. 52445 ΕΞ 2023 (Β' 2385/12.04.2023) «Υποχρέωση υποβολής ηλεκτρονικών τιμολογίων από τους οικονομικούς φορείς»,
- της υπ' αριθμ. 102080/24-10-2022 (Β'5623/02.11.2022) απόφασης του Υπουργού Ανάπτυξης και Επενδύσεων «Ρύθμιση θεμάτων σχετικά με την εξέταση επανορθωτικών μέτρων από την Επιτροπή της παρ. 9 του άρθρου 73 του ν. 4412/2016»,
- της υπ' αριθμ. 76928/13.07.2021 Απόφασης των Υπουργών Ανάπτυξης και Επενδύσεων και Επικρατείας, : "Ρύθμιση ειδικότερων θεμάτων λειτουργίας και διαχείρισης του Κεντρικού Ηλεκτρονικού Μητρώου Δημοσίων Συμβάσεων (ΚΗΜΔΗΣ)" (Β' 3075),
- του ν. 3419/2005 (Α' 297) «Γενικό Εμπορικό Μητρώο (Γ.Ε.ΜΗ.) και εκσυγχρονισμός της Επιμελητηριακής Νομοθεσίας»,
- του ν. 4919/2022 (Α' 71) «Σύσταση εταιρειών μέσω των Υπηρεσιών Μιας Στάσης (Υ.Μ.Σ.) και τήρηση του Γενικού Εμπορικού Μητρώου (Γ.Ε.ΜΗ.) – Ενσωμάτωση της Οδηγίας (ΕΕ) 2019/1151 του Ευρωπαϊκού Κοινοβουλίου και του Συμβουλίου της 20ής Ιουνίου 2019 για την τροποποίηση της Οδηγίας (ΕΕ) 2017/1132, όσον αφορά τη χρήση ψηφιακών εργαλείων και διαδικασιών στον τομέα του εταιρικού δικαίου (L 186) και λοιπές επείγουσες διατάξεις»,
- του ν. 2859/2000 (Α' 248) «Κύρωση Κώδικα Φόρου Προστιθέμενης Αξίας»,
- του ν.2690/1999 (Α' 45) "Κύρωση του Κώδικα Διοικητικής Διαδικασίας και άλλες διατάξεις" και ιδίως των άρθρων 7 και 13 έως 15, όπως έχει τροποποιηθεί και ισχύει,
- του ν. 2121/1993 (Α' 25) "Πνευματική Ιδιοκτησία, Συγγενικά Δικαιώματα και Πολιτιστικά Θέματα",
- του π.δ 28/2015 (Α' 34) "Κωδικοποίηση διατάξεων για την πρόσβαση σε δημόσια έγγραφα και στοιχεία",
- του π.δ. 80/2016 (Α'145) "Ανάληψη υποχρεώσεων από τους Διατάκτες"
- του π.δ. 39/2017 (Α'64) «Κανονισμός εξέτασης προδικαστικών προσφυγών ενώπιων της ΕΑ.ΔΗ.ΣΥ.
- της με αρ. 57654 (Β' 1781/23.5.2017) Απόφασης του Υπουργού Οικονομίας και Ανάπτυξης «Ρύθμιση ειδικότερων θεμάτων λειτουργίας και διαχείρισης του Κεντρικού Ηλεκτρονικού Μητρώου Δημοσίων Συμβάσεων (ΚΗΜΔΗΣ) του Υπουργείου Οικονομίας και Ανάπτυξης»
- Τον Ν. 4624/2019 (Α' 137) «Αρχή Προστασίας Δεδομένων Προσωπικού Χαρακτήρα, μέτρα εφαρμογής του Κανονισμού (ΕΕ) 2016/679 του Ευρωπαϊκού Κοινοβουλίου και του Συμβουλίου της 27ης Απριλίου 2016 για την προστασία των φυσικών προσώπων έναντι της επεξεργασίας δεδομένων προσωπικού χαρακτήρα και ενσωμάτωση στην εθνική νομοθεσία της Οδηγίας (ΕΕ) 2016/680 του Ευρωπαϊκού Κοινοβουλίου και του Συμβουλίου της 27ης Απριλίου 2016 και άλλες διατάξεις»,

- Τον Κανονισμό αριθ. 910/2014 (L 257/28.8.2014) του Ευρωπαϊκού Κοινοβουλίου και του Συμβουλίου, της 23ης Ιουλίου 2014, σχετικά με την ηλεκτρονική ταυτοποίηση και τις υπηρεσίες εμπιστοσύνης για τις ηλεκτρονικές συναλλαγές στην εσωτερική αγορά και την κατάργηση της οδηγίας 1999/93/ΕΚ,
- Τον Κανονισμό (ΕΚ) αριθ. 213/2008 (L 47/15.3.2008) της Επιτροπής της 28ης Νοεμβρίου 2007 για τροποποίηση Κανονισμού (ΕΚ) αριθ. 2195/2002 του Ευρωπαϊκού Κοινοβουλίου και του Συμβουλίου περί του κοινού λεξιλογίου για τις δημόσιες συμβάσεις (CPV) και των οδηγιών του Ευρωπαϊκού Κοινοβουλίου και του Συμβουλίου 2004/17/ΕΚ και 2004/18/ΕΚ περί των διαδικασιών σύναψης δημοσίων συμβάσεων, όσον αφορά την αναθεώρηση του CPV,
- Τον Κανονισμό (ΕΕ) 2016/679 (L 119/4.5.2016) του Ευρωπαϊκού Κοινοβουλίου και του Συμβουλίου, της 27ης Απριλίου 2016, για την προστασία των φυσικών προσώπων έναντι της επεξεργασίας των δεδομένων προσωπικού χαρακτήρα και για την ελεύθερη κυκλοφορία των δεδομένων αυτών και την κατάργηση της οδηγίας 95/46/ΕΚ (Γενικός Κανονισμός για την Προστασία Δεδομένων) (Κείμενο που παρουσιάζει ενδιαφέρον για τον ΕΟΧ) OJ L 119,
- Το Ν. 4497/2017 (ΦΕΚ 171/Α/13-11-2017) Άσκηση υπαίθριων εμπορικών δραστηριοτήτων, εκσυγχρονισμός της επιμελητριακής νομοθεσίας και άλλες διατάξεις.
- Τις Κατευθυντήριες Οδηγίες της ΕΑ.Α.ΔΗ.ΣΥ..
- Την ΚΥΑ 14097/757/2012 (ΦΕΚ Β 3346 – 14.12.2012) «Έλεγχος τεχνικών προδιαγραφών στους πλαστικούς σωλήνες και στα εξαρτήματα αυτών για τη μεταφορά πόσιμου νερού, αποχετευτικών λυμάτων και ενδοδαπέδια θέρμανση»
- Τις πρότυπες Ελληνικές Τεχνικές Προδιαγραφές.
- Την Κ.Υ.Α. Γ1(δ)/ΓΠ οικ. 67322 (ΦΕΚ 3282/19.9.2017 Τεύχος Β΄) «Ποιότητα νερού ανθρώπινης κατανάλωσης σε συμμόρφωση προς τις διατάξεις της Οδηγίας 98/83/ΕΚ του Συμβουλίου της Ευρωπαϊκής Ένωσης, της 3ης Νοεμβρίου 1998 όπως τροποποιήθηκε με την Οδηγία (ΕΕ) 2015/1787 (L260, 7.10.2015)»,
- Την Κ.Υ.Α. οικ. 146896/17.10.2014 (ΦΕΚ 2878/27.10.2014 Τεύχος Β΄) «Κατηγορίες αδειών χρήσης και εκτέλεσης έργων αξιοποίησης των υδάτων. Διαδικασία και όροι έκδοσης των αδειών, περιεχόμενο και διάρκεια ισχύος τους και άλλες συναφείς διατάξεις»
- την με αρ. 64233/08.06.2021 (ΦΕΚ Β΄ 2453/09.06.2021) Κοινή Απόφαση των Υπουργών Ανάπτυξης και Επενδύσεων και Επικρατείας με θέμα «Ρυθμίσεις τεχνικών ζητημάτων που αφορούν την ανάθεση των Δημοσίων Συμβάσεων Προμηθειών και Υπηρεσιών με χρήση των επιμέρους εργαλείων και διαδικασιών του Εθνικού Συστήματος Ηλεκτρονικών Δημοσίων Συμβάσεων (ΕΣΗΔΗΣ)»
- της υπ΄ αριθμ. 76928 Κοινής Υπουργικής Απόφασης (Κ.Υ.Α.) των Υπουργών Ανάπτυξης και Επενδύσεων και Επικρατείας (ΦΕΚ Β΄ 3075/13.07.2021) με τίτλο «Ρύθμιση ειδικότερων θεμάτων λειτουργίας και διαχείρισης του Κεντρικού Ηλεκτρονικού Μητρώου Δημοσίων Συμβάσεων (ΚΗΜΔΗΣ).»
- Την με αριθμ. Κ.Υ.Α. οικ. 98979 ΕΞ 2021 (Β΄ 3766/13.08.2021) «Ηλεκτρονική Τιμολόγηση στο πλαίσιο των Δημοσίων Συμβάσεων δυνάμει του ν. 4601/2019 (Α 44)»,
- την με αριθμ. 63446/2021 Κ.Υ.Α. (Β΄ 2338/02.06.2020) «Καθορισμός Εθνικού Μορφότυπου ηλεκτρονικού τιμολογίου στο πλαίσιο των Δημοσίων Συμβάσεων»

- της υπ' αριθμ. Κ.Υ.Α. οικ. 98979 ΕΞ2021 (Β' 3766/13.08.2021) «Ηλεκτρονική Τιμολόγηση στο πλαίσιο των Δημόσιων Συμβάσεων δυνάμει του ν. 4601/2019» (Α'44),
- Τον Κανονισμό (ΕΕ) αριθμ. 833/2014 σχετικά με περιοριστικά μέτρα λόγω ενεργειών της Ρωσίας που αποσταθεροποιούν την κατάσταση στην Ουκρανία, όπως έχει τροποποιηθεί και ισχύει
- Το με αρ. πρωτ. 3697/6.7.2022 έγγραφο της ΕΑΔΗΣΥ «Ενημέρωση για την έκδοση του Κανονισμού (ΕΕ) 2022/576 του Συμβουλίου της 8ης Απριλίου 2022, για την τροποποίηση του Κανονισμού (ΕΕ) αριθ. 833/2014 σχετικά με περιοριστικά μέτρα λόγω ενεργειών της Ρωσίας που αποσταθεροποιούν την κατάσταση στην Ουκρανία
- του Κανονισμού (ΕΕ) 2022/576 του Συμβουλίου της 8ης Απριλίου 2022 για την τροποποίηση του κανονισμού (ΕΕ) αριθ. 833/2014 σχετικά με περιοριστικά μέτρα λόγω ενεργειών της Ρωσίας που αποσταθεροποιούν την κατάσταση στην Ουκρανία,
- Του ν. 4912/2022 «Ενιαία Αρχή Δημοσίων Συμβάσεων και άλλες διατάξεις του Υπουργείου Δικαιοσύνης» (ΦΕΚ Α'59/17.03.2022),
- Την υπ' αριθ. 55497/1422/18-5-2023 (ΑΔΑ: ΠΝΝΜ4653Π8-6Δ0) απόφαση ένταξης του έργου με θέμα «Έργα εξοικονόμησης πόσιμου νερού: Α. Υποδομές παροχής νερού Β. Τηλεμετρία - τηλεχειρισμός για τον εντοπισμό διαρροών σε δίκτυα ύδρευσης Γ. Προμήθεια ψηφιακών μετρητών νερού Δ. Μονάδες αφαλάτωσης» (κωδικός ΟΠΣ ΤΑ 5217080) στο Ταμείο Ανάκαμψης και Ανθεκτικότητας», με προϋπολογισμό στο ΠΔΕ €101.561.510,00 του Αν. Υπουργού Οικονομικών, όπως ισχύει.
- Την ΥΠ. Αρ. Πρωτ. ΥΠΕΝ/ΓρΓΓΦΠΥ/55497/ 1422/18-05-2023 απόφαση του ΥΠΕΝ περί υπαγωγής του Δήμου Λευκάδας στον ΠΥΛΩΝΑ ΑΝΑΚΑΜΨΗΣ 1 «Πράσινη Μετάβαση).
- Την Υπ. Αρ. 277/2023/ΑΔΑ:ΨΦΡ2ΩΛΙ-Υ30 της ΟΕ του Δήμου Λευκάδας με θέμα την αποδοχή της με αρ.πρωτ.: ΥΠΕΝ/ΓρΓΓΦΠΥ/55497/ 1422/18-05-2023 απόφασης του ΥΠΕΝ περί υπαγωγής του Δήμου Λευκάδας στον ΠΥΛΩΝΑ ΑΝΑΚΑΜΨΗΣ 1 «Πράσινη Μετάβαση).
- Την 66/2024 (ΑΔΑ:67ΜΨΩΛΙ-ΥΜ7) απόφαση της ΔΕ του Δήμου Λευκάδας με θέμα την έγκριση του προϋπολογισμού του οικ. έτους 2024 και την εγγραφή της παρούσας πράξης στο σκέλος εσόδων και εξόδων.
- Τη με αριθμ.121/2024/ΑΔΑ:6ΞΚΩΩΛΙ-ΑΨΦ απόφαση ΔΕ σχετικά με συγκρότηση επιτροπής διενέργειας και αξιολόγησης προσφών
- Την αριθμ.122/2024/ΑΔΑ:6ΩΛΩΩΛΙ-5ΧΗ Απόφαση της ΔΕ του Δήμου Λευκάδας με θέμα: Έγκριση των όρων δημοπράτησης και των συμβατικών τευχών Ορισμό διεξαγωγής του διαγωνισμού

Των σε εκτέλεση των ανωτέρω νόμων εκδοθεισών κανονιστικών πράξεων, των λοιπών διατάξεων που αναφέρονται ρητά ή απορρέουν από τα οριζόμενα στα συμβατικά τεύχη της παρούσας, καθώς και του συνόλου των διατάξεων του ασφαλιστικού, εργατικού, κοινωνικού, περιβαλλοντικού και φορολογικού δικαίου που διέπει την ανάθεση και εκτέλεση της παρούσας σύμβασης, έστω και αν δεν αναφέρονται ρητά παραπάνω. Οι όροι της Διακήρυξης αυτής, ως ειδικές διατάξεις, κατισχύουν των γενικών διατάξεων της παραπάνω νομοθεσίας, εκτός από τις περιπτώσεις που πρόκειται για διατάξεις αναγκαστικού δικαίου.

1.5 Προθεσμία παραλαβής προσφορών και διενέργεια διαγωνισμού

- Η καταληκτική ημερομηνία παραλαβής των προσφορών είναι η 16-05-2024 και ώρα 10:00

Η διαδικασία θα διενεργηθεί με χρήση της πλατφόρμας του Εθνικού Συστήματος Ηλεκτρονικών Δημοσίων Συμβάσεων (Ε.Σ.Η.Δ.Η.Σ.), η οποία είναι προσβάσιμη μέσω της Διαδικτυακής πύλης www.promitheus.gov.gr, την 16-05-2024, ημέρα Πέμπτη και ώρα 10:00

1.6 Δημοσιότητα

A. Δημοσίευση σε εθνικό επίπεδο

Η προκήρυξη και το πλήρες κείμενο της παρούσας Διακήρυξης καταχωρήθηκαν στο Κεντρικό Ηλεκτρονικό Μητρώο Δημοσίων Συμβάσεων (ΚΗΜΔΗΣ).

Το πλήρες κείμενο της παρούσας Διακήρυξης καταχωρήθηκε ακόμη και στη διαδικτυακή πύλη του Ε.Σ.Η.Δ.Η.Σ.: <http://www.promitheus.gov.gr>, όπου η σχετική ηλεκτρονική διαδικασία σύναψης σύμβασης στην πλατφόρμα ΕΣΗΔΗΣ έλαβε Συστημικό Αύξοντα Αριθμό ΕΣΗΔΗΣ: 348847

Προκήρυξη (περίληψη της παρούσας Διακήρυξης) δημοσιεύεται και στον Ελληνικό Τύπο, σύμφωνα με το άρθρο 296 του Ν. 4412/2016.

Η προκήρυξη (περίληψη της παρούσας Διακήρυξης) όπως προβλέπεται στην περίπτωση 16 της παραγράφου 4 του άρθρου 2 του Ν. 3861/2010, αναρτήθηκε στο διαδίκτυο, στον ιστότοπο <http://et.diavgeia.gov.gr/> (ΠΡΟΓΡΑΜΜΑ ΔΙΑΥΓΕΙΑ)

Η Διακήρυξη θα καταχωρηθεί στην ιστοσελίδα της αναθέτουσας αρχής και θα διατηρηθεί καθ' όλη τη διάρκεια υποβολής προσφορών.

B. Έξοδα δημοσιεύσεων

Οι δαπάνες δημοσίευσης, καταβάλλονται από τον φορέα που έδωσε την εντολή καταχώρισης στην εφημερίδα, εντός των προθεσμιών του άρθρου 69Z του ν. 4270/2014 (Α' 143). Σε περίπτωση ανακήρυξης αναδόχου της δημοσιευόμενης διαδικασίας, οι ως άνω δαπάνες παρακρατούνται από τον φορέα και αφαιρούνται από το τίμημα που οφείλει στον ανάδοχο για την προμήθεια.

1.7 Αρχές εφαρμοζόμενες στη διαδικασία σύναψης

Οι οικονομικοί φορείς δεσμεύονται ότι:

α) τηρούν και θα εξακολουθήσουν να τηρούν κατά την εκτέλεση της σύμβασης, εφόσον επιλεγούν, τις υποχρεώσεις τους που απορρέουν από τις διατάξεις της περιβαλλοντικής, κοινωνικοασφαλιστικής και εργατικής νομοθεσίας, που έχουν θεσπιστεί με το δίκαιο της Ένωσης, το εθνικό δίκαιο, συλλογικές συμβάσεις ή διεθνείς διατάξεις περιβαλλοντικού, κοινωνικού και εργατικού δικαίου, οι οποίες απαριθμούνται στο Παράρτημα Χ του Προσαρτήματος Α του ν. 4412/2016. Η τήρηση των εν λόγω υποχρεώσεων ελέγχεται και

«ΠΡΟΜΗΘΕΙΑ ΚΑΙ ΕΓΚΑΤΑΣΤΑΣΗ ΨΗΦΙΑΚΩΝ ΜΗΤΡΩΩΝ ΚΑΙ ΣΥΣΤΗΜΑΤΟΣ ΑΥΤΟΜΑΤΗΣ
ΑΝΑΓΝΩΣΗΣ ΕΝΔΕΙΞΕΩΝ ΣΤΟ ΔΗΜΟ ΛΕΥΚΑΔΑΣ»

βεβαιώνεται από τα όργανα που επιβλέπουν την εκτέλεση των δημοσίων συμβάσεων και τις αρμόδιες δημόσιες αρχές και υπηρεσίες που ενεργούν εντός των ορίων της ευθύνης και της αρμοδιότητάς τους.

β) δεν θα ενεργήσουν αθέμιτα, παράνομα ή καταχρηστικά καθ'όλη τη διάρκεια της διαδικασίας ανάθεσης, αλλά και κατά το στάδιο εκτέλεσης της σύμβασης, εφόσον επιλεγούν

γ) λαμβάνουν τα κατάλληλα μέτρα για να διαφυλάξουν την εμπιστευτικότητα των πληροφοριών που έχουν χαρακτηριστεί ως τέτοιες.

2. ΓΕΝΙΚΟΙ ΚΑΙ ΕΙΔΙΚΟΙ ΟΡΟΙ ΣΥΜΜΕΤΟΧΗΣ

2.1 Γενικές Πληροφορίες

2.1.1 Έγγραφα της σύμβασης

Τα έγγραφα της παρούσας διαδικασίας σύναψης είναι τα ακόλουθα:

1. η με αρ. 211365-2024/ΑΔΑΜ:24PROC014577526 Προκήρυξη της Σύμβασης,
2. η παρούσα Διακήρυξη με τα Παραρτήματα που αποτελούν αναπόσπαστο μέρος αυτής,
3. το Ευρωπαϊκό Ενιαίο Έγγραφο Σύμβασης (ΕΕΕΣ),
4. οι συμπληρωματικές πληροφορίες που τυχόν παρέχονται στο πλαίσιο της διαδικασίας, ιδίως σχετικά με τις προδιαγραφές και τα σχετικά δικαιολογητικά.

2.1.2 Επικοινωνία - Πρόσβαση στα έγγραφα της Σύμβασης

Όλες οι επικοινωνίες σε σχέση με τα βασικά στοιχεία της διαδικασίας σύναψης της σύμβασης, καθώς και όλες οι ανταλλαγές πληροφοριών, ιδίως η ηλεκτρονική υποβολή, εκτελούνται με τη χρήση της πλατφόρμας του Εθνικού Συστήματος Ηλεκτρονικών Δημοσίων Συμβάσεων (ΕΣΗΔΗΣ), η οποία είναι προσβάσιμη μέσω της Διαδικτυακής πύλης www.promitheus.gov.gr.

2.1.3 Παροχή Διευκρινίσεων

Τα σχετικά αιτήματα παροχής διευκρινίσεων υποβάλλονται ηλεκτρονικά, το αργότερο δέκα (10) ημέρες πριν την καταληκτική ημερομηνία υποβολής προσφορών και απαντώνται αντίστοιχα, στο πλαίσιο της παρούσας, στη σχετική ηλεκτρονική διαδικασία σύναψης δημόσιας σύμβασης στην πλατφόρμα του ΕΣΗΔΗΣ, η οποία είναι προσβάσιμη μέσω της διαδικτυακής πύλης www.promitheus.gov.gr. Αιτήματα παροχής συμπληρωματικών πληροφοριών – διευκρινίσεων υποβάλλονται από εγγεγραμμένους στο σύστημα οικονομικούς φορείς, δηλαδή από εκείνους που διαθέτουν σχετικά διαπιστευτήρια που τους έχουν χορηγηθεί (όνομα χρήστη και κωδικό πρόσβασης) και απαραίτητα το ηλεκτρονικό αρχείο με το κείμενο των ερωτημάτων είναι ηλεκτρονικά υπογεγραμμένο. Αιτήματα παροχής διευκρινίσεων που υποβάλλονται είτε με άλλο τρόπο είτε το ηλεκτρονικό αρχείο που τα συνοδεύει δεν είναι ηλεκτρονικά υπογεγραμμένο, δεν εξετάζονται.

Η αναθέτουσα αρχή μπορεί να παρατείνει την προθεσμία παραλαβής των προσφορών, ούτως ώστε όλοι οι ενδιαφερόμενοι οικονομικοί φορείς να μπορούν να λάβουν γνώση όλων των αναγκαίων πληροφοριών για την κατάρτιση των προσφορών στις ακόλουθες περιπτώσεις:

- α) όταν, για οποιονδήποτε λόγο, πρόσθετες πληροφορίες, αν και ζητήθηκαν από τον οικονομικό φορέα έγκαιρα, δεν έχουν παρασχεθεί το αργότερο έξι (6) ημέρες πριν από την προθεσμία που ορίζεται για την παραλαβή των προσφορών,
- β) όταν τα έγγραφα της σύμβασης υφίστανται σημαντικές αλλαγές.

Η διάρκεια της παράτασης θα είναι ανάλογη με τη σπουδαιότητα των πληροφοριών ή των αλλαγών.

Όταν οι πρόσθετες πληροφορίες δεν έχουν ζητηθεί έγκαιρα ή δεν έχουν σημασία για την προετοιμασία κατάλληλων προσφορών, δεν απαιτείται παράταση των προθεσμιών.

Η αναθέτουσα αρχή, με ειδικά αιτιολογημένη απόφασή της, δύναται να παρατείνει την προθεσμία παραλαβής των προσφορών, τηρουμένων σε κάθε περίπτωση των αρχών της ίσης μεταχείρισης και της διαφάνειας.

Τροποποίηση των όρων της διαγωνιστικής διαδικασίας (πχ αλλαγή/ μετάθεση της καταληκτικής ημερομηνίας υποβολής προσφορών καθώς και σημαντικές αλλαγές των εγγράφων της σύμβασης, σύμφωνα με την προηγούμενη παράγραφο) δημοσιεύεται στην ΕΕΕΕ (με το τυποποιημένο έντυπο «Διορθωτικό») και στο ΚΗΜΔΗΣ .

2.1.4 Γλώσσα

Τα έγγραφα της σύμβασης έχουν συνταχθεί στην ελληνική γλώσσα σε πρωτότυπα ή νομίμως επικυρωμένα αντίγραφα. Σε περίπτωση ασυμφωνίας μεταξύ των τμημάτων των εγγράφων της σύμβασης που έχουν συνταχθεί σε περισσότερες γλώσσες, επικρατεί η ελληνική έκδοση.

Τυχόν ενστάσεις ή προδικαστικές προσφυγές υποβάλλονται στην ελληνική γλώσσα.

Οι προσφορές και τα περιλαμβανόμενα σε αυτές στοιχεία συντάσσονται στην ελληνική γλώσσα ή συνοδεύονται από επίσημη μετάφρασή τους στην ελληνική γλώσσα. Στα αλλοδαπά δημόσια έγγραφα και δικαιολογητικά εφαρμόζεται η Συνθήκη της Χάγης της 5ης.10.1961, που κυρώθηκε με το ν. 1497/1984 (Α'188). Ειδικά, τα αλλοδαπά ιδιωτικά έγγραφα συνοδεύονται από μετάφρασή τους στην ελληνική γλώσσα επικυρωμένη είτε από πρόσωπο αρμόδιο κατά τις διατάξεις της εθνικής νομοθεσίας είτε από πρόσωπο κατά νόμο αρμόδιο της χώρας στην οποία έχει συνταχθεί το έγγραφο.

Τα αποδεικτικά έγγραφα συντάσσονται στην ελληνική γλώσσα ή συνοδεύονται από επίσημη μετάφρασή τους στην ελληνική γλώσσα. Στα αλλοδαπά δημόσια έγγραφα και δικαιολογητικά εφαρμόζεται η Συνθήκη της Χάγης της 5.10.1961, που κυρώθηκε με το ν. 1497/1984 (Α'188).Ειδικά, τα αλλοδαπά ιδιωτικά έγγραφα συνοδεύονται από μετάφρασή τους στην ελληνική γλώσσα επικυρωμένη είτε από πρόσωπο αρμόδιο κατά τις διατάξεις της εθνικής νομοθεσίας είτε από πρόσωπο κατά νόμο αρμόδιο της χώρας στην οποία έχει συνταχθεί το έγγραφο.

Ενημερωτικά και τεχνικά φυλλάδια και τα εγχειρίδια (manuals) μπορούν να υποβάλλονται στην Αγγλική, χωρίς να συνοδεύονται από μετάφραση στην ελληνική.

Κάθε μορφής επικοινωνία με την αναθέτουσα αρχή, καθώς και μεταξύ αυτής και του αναδόχου, θα γίνονται υποχρεωτικά στην ελληνική γλώσσα.

2.1.5 Εγγυήσεις

Οι εγγυητικές επιστολές των παραγράφων 2.2.2 και 4.1. εκδίδονται από πιστωτικά ιδρύματα ή χρηματοδοτικά ιδρύματα ή ασφαλιστικές επιχειρήσεις κατά την έννοια των περιπτώσεων β' και γ' της παρ. 1 του άρθρου 14 του ν. 4364/ 2016 (Α'13) που λειτουργούν νόμιμα στα κράτη - μέλη της Ένωσης ή του Ευρωπαϊκού Οικονομικού Χώρου ή στα κράτη-μέλη της ΣΔΣ και έχουν, σύμφωνα με τις ισχύουσες διατάξεις, το δικαίωμα αυτό. Μπορούν, επίσης, να εκδίδονται από

το Τ.Μ.Ε.Δ.Ε. ή να παρέχονται με γραμμάτιο του Ταμείου Παρακαταθηκών και Δανείων με παρακατάθεση σε αυτό του αντίστοιχου χρηματικού ποσού. Αν συσταθεί παρακαταθήκη με γραμμάτιο παρακατάθεσης χρεογράφων στο Ταμείο Παρακαταθηκών και Δανείων, τα τοκομερίδια ή μερίσματα που λήγουν κατά τη διάρκεια της εγγύησης επιστρέφονται μετά τη λήξη τους στον υπέρ ου η εγγύηση οικονομικό φορέα.

Οι εγγυητικές επιστολές εκδίδονται κατ' επιλογή των οικονομικών φορέων από έναν ή περισσότερους εκδότες της παραπάνω παραγράφου.

Οι εγγυήσεις αυτές περιλαμβάνουν κατ' ελάχιστον τα ακόλουθα στοιχεία: α) την ημερομηνία έκδοσης, β) τον εκδότη, γ) την αναθέτουσα αρχή προς την οποία απευθύνονται, δ) τον αριθμό της εγγύησης, ε) το ποσό που καλύπτει η εγγύηση, στ) την πλήρη επωνυμία, τον Α.Φ.Μ. και τη διεύθυνση του οικονομικού φορέα υπέρ του οποίου εκδίδεται η εγγύηση (στην περίπτωση ένωσης αναγράφονται όλα τα παραπάνω για κάθε μέλος της ένωσης), ζ) τους όρους ότι: αα) η εγγύηση παρέχεται ανέκκλητα και ανεπιφύλακτα, ο δε εκδότης παραιτείται του δικαιώματος της διαιρέσεως και της διζήσεως, και ββ) ότι σε περίπτωση κατάρτησης αυτής, το ποσό της κατάρτησης υπόκειται στο εκάστοτε ισχύον τέλος χαρτοσήμου, η) τα στοιχεία της σχετικής διακήρυξης και την καταληκτική ημερομηνία υποβολής προσφορών, θ) την ημερομηνία λήξης ή τον χρόνο ισχύος της εγγύησης, ι) την ανάληψη υποχρέωσης από τον εκδότη της εγγύησης να καταβάλει το ποσό της εγγύησης ολικά ή μερικά εντός πέντε (5) ημερών μετά από απλή έγγραφη ειδοποίηση εκείνου προς τον οποίο απευθύνεται και ια) στην περίπτωση των εγγυήσεων καλής εκτέλεσης και προκαταβολής, τον αριθμό και τον τίτλο της σχετικής σύμβασης.

Υποδείγματα των εγγυητικών επιστολών παρατίθενται στο Παράρτημα ΙΙΙ της παρούσης.

Η αναθέτουσα αρχή επικοινωνεί με τους εκδότες των εγγυητικών επιστολών προκειμένου να διαπιστώσει την εγκυρότητά τους.

2.1.6 Προστασία προσωπικών δεδομένων

Η Αναθέτουσα Αρχή ενημερώνει το φυσικό πρόσωπο που υπογράφει την προσφορά ως Προσφέρων ή ως Νόμιμος Εκπρόσωπος Προσφέροντος, ότι η ίδια ή και τρίτοι, κατ' εντολή και για λογαριασμό της, θα επεξεργάζονται προσωπικά δεδομένα που περιέχονται στους φακέλους της προσφοράς και τα αποδεικτικά μέσα τα οποία υποβάλλονται σε αυτήν, στο πλαίσιο του παρόντος Διαγωνισμού, για το σκοπό της αξιολόγησης των προσφορών και της ενημέρωσης έτερων συμμετεχόντων σε αυτόν, λαμβάνοντας κάθε εύλογο μέτρο για τη διασφάλιση του απόρρητου και της ασφάλειας της επεξεργασίας των δεδομένων και της προστασίας τους από κάθε μορφής αθέμιτη επεξεργασία, σύμφωνα με τις διατάξεις της κείμενης νομοθεσίας περί προστασίας προσωπικών δεδομένων, κατά τα αναλυτικώς αναφερόμενα στην αναλυτική ενημέρωση που επισυνάπτεται στην παρούσα.

2.1.7 Τοπικές Συνθήκες

«ΠΡΟΜΗΘΕΙΑ ΚΑΙ ΕΓΚΑΤΑΣΤΑΣΗ ΨΗΦΙΑΚΩΝ ΔΙΑΚΗΡΥΞΕΩΝ ΚΑΙ ΣΥΣΤΗΜΑΤΟΣ ΑΥΤΟΜΑΤΗΣ ΑΝΑΓΝΩΣΗΣ ΕΝΔΕΙΞΕΩΝ ΣΤΟ ΔΗΜΟ ΛΕΥΚΑΔΑΣ»

Με την υποβολή της προσφοράς του, ο διαγωνιζόμενος αποδέχεται ότι έχει μελετήσει λεπτομερώς όλα τα στοιχεία της προμήθειας και έχει λάβει πλήρη γνώση όλων των στοιχείων της διακήρυξης καθώς και των επιτόπιων συνθηκών που αφορούν την εκτέλεση της σύμβασης.

Προκειμένου οι οικονομικοί φορείς να υπογράψουν την απαιτούμενη Υπ. Δήλωση γνώσης και αποδοχής των τοπικών συνθηκών (στο φάκελο των δικαιολογητικών συμμετοχής) και να προβούν σε τυχόν επιμετρήσεις που θεωρήσουν αναγκαίες, θα πρέπει να επισκεφθούν τους χώρους εγκατάστασης των συστημάτων και του εξοπλισμού, κατόπιν σχετικού αιτήματος προς την Αναθέτουσα Αρχή. Το σχετικό αίτημα θα πρέπει να υποβληθεί, μέσω της ενότητας «επικοινωνία» της Διαδικτυακής πύλης www.promitheus.gov.gr, του Ε.Σ.Η.ΔΗ.Σ..

Οι οικονομικοί φορείς που υπέβαλαν τις σχετικές αιτήσεις θα ενημερωθούν μέσω της ενότητας «επικοινωνία» της Διαδικτυακής πύλης www.promitheus.gov.gr, του Ε.Σ.Η.ΔΗ.Σ. για τις διαθέσιμες ημερομηνίες και ώρες κατά τις οποίες μπορεί να πραγματοποιηθεί η επίσκεψη τους στις εγκαταστάσεις. Επιπλέον η Αναθέτουσα Αρχή θα διαθέσει το απαραίτητο προσωπικό που θα συνοδεύσει τους οικονομικούς φορείς και θα παράσχει τις σχετικές πληροφορίες. Με το πέρας της επίσκεψης η Αναθέτουσα Αρχή θα χορηγήσει στους οικονομικούς φορείς βεβαίωση γνώσης των τοπικών συνθηκών («Βεβαίωση αυτοψίας»), η οποία θα πρέπει να υποβληθεί στο φάκελο δικαιολογητικών συμμετοχής.

2.2 Δικαίωμα Συμμετοχής - Κριτήρια Ποιοτικής Επιλογής

2.2.1 Δικαίωμα συμμετοχής

1. Δικαίωμα συμμετοχής στη διαδικασία σύναψης της παρούσας σύμβασης έχουν φυσικά ή νομικά πρόσωπα και, σε περίπτωση ενώσεων οικονομικών φορέων, τα μέλη αυτών, που είναι εγκατεστημένα σε:

α) κράτος-μέλος της Ένωσης,

β) κράτος-μέλος του Ευρωπαϊκού Οικονομικού Χώρου (Ε.Ο.Χ.),

γ) τρίτες χώρες που έχουν υπογράψει και κυρώσει τη ΣΔΣ, στο βαθμό που η υπό ανάθεση δημόσια σύμβαση καλύπτεται από τα Παραρτήματα 1, 2, 4 και 5 και τις γενικές σημειώσεις του σχετικού με την Ένωση Προσαρτήματος Ι της ως άνω Συμφωνίας, καθώς και

δ) σε τρίτες χώρες που δεν εμπίπτουν στην περίπτωση γ' της παρούσας παραγράφου και έχουν συνάψει διμερείς ή πολυμερείς συμφωνίες με την Ένωση σε θέματα διαδικασιών ανάθεσης δημοσίων συμβάσεων.

Στο βαθμό που καλύπτονται από τα Παραρτήματα 1, 2, 4, 5, 6 και 7 και τις γενικές σημειώσεις του σχετικού με την Ένωση Προσαρτήματος Ι της ΣΔΣ, καθώς και τις λοιπές διεθνείς συμφωνίες από τις οποίες δεσμεύεται η Ένωση, οι αναθέτουσες αρχές επιφυλάσσουν για τα έργα, τα αγαθά, τις υπηρεσίες και τους οικονομικούς φορείς των χωρών που έχουν υπογράψει τις εν

λόγω συμφωνίες μεταχείριση εξίσου ευνοϊκή με αυτήν που επιφυλάσσουν για τα έργα, τα αγαθά, τις υπηρεσίες και τους οικονομικούς φορείς της Ένωσης.

2. Απαγορεύεται η συμμετοχή στην παρούσα διαδικασία οικονομικών φορέων, με οιονδήποτε τρόπο εφόσον εμπίπτουν στις απαγορεύσεις του Κανονισμού (ΕΕ) 2022/576 για την τροποποίηση του Κανονισμού (ΕΕ) αριθ. 833/2014 σχετικά με περιοριστικά μέτρα λόγω ενεργειών της Ρωσίας που αποσταθεροποιούν την κατάσταση στην Ουκρανία (L 111/1) και συγκεκριμένα αν ο οικονομικός φορέας είναι : α) Ρώσος υπήκοος ή φυσικό ή νομικό πρόσωπο, οντότητα ή φορέας που έχει την έδρα του στη Ρωσία, ή β) νομικό πρόσωπο, οντότητα ή φορέας του οποίου τα δικαιώματα ιδιοκτησίας κατέχει άμεσα ή έμμεσα σε ποσοστό άνω του 50% οντότητα αναφερόμενη στο στοιχείο α) της παρούσας παραγράφου ή γ) φυσικό ή νομικό πρόσωπο, οντότητα ή φορέας που ενεργεί εξ ονόματος ή κατ' εντολή οντότητας αναφερόμενης στο στοιχείο α) ή β) της παρούσας παραγράφου, συμπεριλαμβανομένων, όταν αντιστοιχούν σε περισσότερο από το 10 % της αξίας της σύμβασης, των υπεργολάβων, προμηθευτών ή οντοτήτων στις ικανότητες των οποίων στηρίζεται κατά την έννοια των οδηγιών για τις δημόσιες συμβάσεις.

3. Οικονομικός φορέας συμμετέχει είτε μεμονωμένα είτε ως μέλος ένωσης. Οι ενώσεις οικονομικών φορέων, συμπεριλαμβανομένων και των προσωρινών συμπράξεων, δεν απαιτείται να περιβληθούν συγκεκριμένη νομική μορφή για την υποβολή προσφοράς. Η Αναθέτουσα Αρχή μπορεί να απαιτήσει από τις ενώσεις οικονομικών φορέων να περιβληθούν συγκεκριμένη νομική μορφή, εφόσον τους ανατεθεί η σύμβαση.

4. Στις περιπτώσεις υποβολής προσφοράς από ένωση οικονομικών φορέων, όλα τα μέλη της ευθύνονται έναντι του Αναθέτοντα Φορέα αλληλέγγυα και εις ολόκληρον.

2.2.2 Εγγύηση συμμετοχής

2.2.2.1. Για την έγκυρη συμμετοχή στη διαδικασία σύναψης της παρούσας σύμβασης, κατατίθεται από τους συμμετέχοντες οικονομικούς φορείς (προσφέροντες), εγγυητική επιστολή συμμετοχής, που ανέρχεται στο ποσό των σαράντα μίας χιλιάδων εκατόν σαράντα πέντε ευρώ (41.145,00 €) που αντιστοιχεί στο 2% της εκτιμώμενης αξίας της σύμβασης, εκτός ΦΠΑ με την κατάλληλη στρογγυλοποίηση.

Στην περίπτωση ένωσης οικονομικών φορέων, η εγγύηση συμμετοχής περιλαμβάνει και τον όρο ότι η εγγύηση καλύπτει τις υποχρεώσεις όλων των οικονομικών φορέων που συμμετέχουν στην ένωση.

Η εγγύηση συμμετοχής πρέπει να ισχύει τουλάχιστον για τριάντα (30) ημέρες μετά τη λήξη του χρόνου ισχύος της προσφοράς του άρθρου 2.4.5 της παρούσας, ήτοι τουλάχιστον επτά (7) μήνες μηνών από την επόμενη της διενέργειας του διαγωνισμού, άλλως η προσφορά απορρίπτεται. Η αναθέτουσα αρχή μπορεί, πριν τη λήξη της προσφοράς, να ζητά από τον προσφέροντα να παρατείνει, πριν τη λήξη τους, τη διάρκεια ισχύος της προσφοράς και της εγγύησης συμμετοχής.

2.2.2.2. Η εγγύηση συμμετοχής επιστρέφεται στον ανάδοχο με την προσκόμιση της εγγύησης καλής εκτέλεσης. Η εγγύηση συμμετοχής επιστρέφεται στους λοιπούς προσφέροντες,

σύμφωνα με τα ειδικότερα οριζόμενα στο άρθρο 302 του ν. 4412/2016 και του Άρθρου 43 του ν. 4605/2019.

2.2.2.3. Η εγγύηση συμμετοχής καταπίπτει εάν ο προσφέρων:

- α) αποσύρει την προσφορά του κατά τη διάρκεια ισχύος αυτής,
- β) παρέχει, εν γνώσει του, ψευδή στοιχεία ή πληροφορίες που αναφέρονται στις παραγράφους 2.2.3 έως 2.2.8,
- γ) δεν προσκομίσει εγκαίρως τα προβλεπόμενα από την παρούσα δικαιολογητικά (παράγραφοι 2.2.9 και 3.2),
- δ) δεν προσέλθει εγκαίρως για υπογραφή του συμφωνητικού,
- ε) υποβάλει μη κατάλληλη προσφορά, με την έννοια της περ. 46 της παρ. 1 του άρθρου 2 του ν. 4412/2016,
- στ) δεν ανταποκριθεί στη σχετική πρόσκληση του Αναθέτοντα Φορέα να εξηγήσει την τιμή ή το κόστος της προσφοράς του εντός της τεθείσας προθεσμίας και η προσφορά του απορριφθεί ,
- ζ) στις περιπτώσεις των παρ. 3, 4 και 5 του άρθρου 103 του ν. 4412/2016, περί πρόσκλησης για υποβολή δικαιολογητικών από τον προσωρινό ανάδοχο, αν, κατά τον έλεγχο των παραπάνω δικαιολογητικών, σύμφωνα με τις παραγράφους 3.2 και 3.4 της παρούσας, διαπιστωθεί ότι τα στοιχεία που δηλώθηκαν στο ΕΕΕΣ είναι εκ προθέσεως απατηλά, ή ότι έχουν υποβληθεί πλαστά αποδεικτικά στοιχεία, ή αν, από τα παραπάνω δικαιολογητικά που προσκομίσθηκαν νομίμως και εμπροθέσμως, δεν αποδεικνύεται η μη συνδρομή των λόγων αποκλεισμού της παραγράφου 2.2.3 ή η πλήρωση μιας ή περισσότερων από τις απαιτήσεις των κριτηρίων ποιοτικής επιλογής.

2.2.3 Λόγοι αποκλεισμού

Αποκλείεται από τη συμμετοχή στην παρούσα διαδικασία σύναψης σύμβασης (διαγωνισμό) οικονομικός φορέας, εφόσον συντρέχει στο πρόσωπό του (εάν πρόκειται για μεμονωμένο φυσικό ή νομικό πρόσωπο) ή σε ένα από τα μέλη του (εάν πρόκειται για ένωση οικονομικών φορέων) ένας ή περισσότεροι από τους ακόλουθους λόγους:

2.2.3.1. Όταν υπάρχει σε βάρος του αμετάκλητη καταδικαστική απόφαση για έναν από τους ακόλουθους λόγους:

- α) συμμετοχή σε εγκληματική οργάνωση, όπως αυτή ορίζεται στο άρθρο 2 της απόφασης-πλαίσιο 2008/841/ΔΕΥ του Συμβουλίου της 24ης Οκτωβρίου 2008, για την καταπολέμηση του οργανωμένου εγκλήματος (ΕΕ L 300 της 11.11.2008 σ.42),
- β) δωροδοκία, όπως ορίζεται στο άρθρο 3 της σύμβασης περί της καταπολέμησης της διαφθοράς στην οποία ενέχονται υπάλληλοι των Ευρωπαϊκών Κοινοτήτων ή των κρατών-μελών της Ένωσης (ΕΕ C 195 της 25.6.1997, σ. 1) και στην παράγραφο 1 του άρθρου 2 της απόφασης-πλαίσιο 2003/568/ΔΕΥ του Συμβουλίου της 22ας Ιουλίου 2003, για την καταπολέμηση της δωροδοκίας στον ιδιωτικό τομέα (ΕΕ L 192 της 31.7.2003, σ. 54), καθώς και όπως ορίζεται στην κείμενη νομοθεσία ή στο εθνικό δίκαιο του οικονομικού φορέα,

γ) απάτη, κατά την έννοια του άρθρου 1 της σύμβασης σχετικά με την προστασία των οικονομικών συμφερόντων των Ευρωπαϊκών Κοινοτήτων (ΕΕ C 316 της 27.11.1995, σ. 48), η οποία κυρώθηκε με το ν. 2803/2000 (Α' 48),

δ) τρομοκρατικά εγκλήματα ή εγκλήματα συνδεόμενα με τρομοκρατικές δραστηριότητες, όπως ορίζονται, αντιστοίχως, στα άρθρα 1 και 3 της απόφασης-πλαίσιο 2002/475/ΔΕΥ του Συμβουλίου της 13ης Ιουνίου 2002, για την καταπολέμηση της τρομοκρατίας (ΕΕ L 164 της 22.6.2002, σ. 3) ή ηθική αυτουργία ή συνέργεια ή απόπειρα διάπραξης εγκλήματος, όπως ορίζονται στο άρθρο 4 αυτής,

ε) νομιμοποίηση εσόδων από παράνομες δραστηριότητες ή χρηματοδότηση της τρομοκρατίας, όπως αυτές ορίζονται στο άρθρο 1 της Οδηγίας 2005/60/ΕΚ του Ευρωπαϊκού Κοινοβουλίου και του Συμβουλίου της 26ης Οκτωβρίου 2005, σχετικά με την πρόληψη της χρησιμοποίησης του χρηματοπιστωτικού συστήματος για τη νομιμοποίηση εσόδων από παράνομες δραστηριότητες και τη χρηματοδότηση της τρομοκρατίας (ΕΕ L 309 της 25.11.2005, σ. 15), η οποία ενσωματώθηκε στην εθνική νομοθεσία με το ν. 3691/2008 (Α' 166),

στ) παιδική εργασία και άλλες μορφές εμπορίας ανθρώπων, όπως ορίζονται στο άρθρο 2 της Οδηγίας 2011/36/ΕΕ του Ευρωπαϊκού Κοινοβουλίου και του Συμβουλίου της 5ης Απριλίου 2011, για την πρόληψη και την καταπολέμηση της εμπορίας ανθρώπων και για την προστασία των θυμάτων της, καθώς και για την αντικατάσταση της απόφασης-πλαίσιο 2002/629/ΔΕΥ του Συμβουλίου (ΕΕ L 101 της 15.4.2011, σ. 1), η οποία ενσωματώθηκε στην εθνική νομοθεσία με το ν. 4198/2013 (Α' 215).

Ο οικονομικός φορέας αποκλείεται, επίσης, όταν το πρόσωπο εις βάρος του οποίου εκδόθηκε αμετάκλητη καταδικαστική απόφαση είναι μέλος του διοικητικού, διευθυντικού ή εποπτικού οργάνου του ή έχει εξουσία εκπροσώπησης, λήψης αποφάσεων ή ελέγχου σε αυτό.

Στις περιπτώσεις εταιρειών περιορισμένης ευθύνης (Ε.Π.Ε.) και προσωπικών εταιρειών (Ο.Ε. και Ε.Ε.) και ΙΚΕ ιδιωτικών κεφαλαιουχικών εταιρειών, η υποχρέωση του προηγούμενου εδαφίου αφορά στους διαχειριστές.

Στις περιπτώσεις ανωνύμων εταιρειών (Α.Ε.), η υποχρέωση του προηγούμενου εδαφίου αφορά στον Διευθύνοντα Σύμβουλο, καθώς και σε όλα τα μέλη του Διοικητικού Συμβουλίου.

Στις περιπτώσεις Συνεταιρισμών, η υποχρέωση του προηγούμενου εδαφίου αφορά στα μέλη του Διοικητικού Συμβουλίου.

Σε όλες τις υπόλοιπες περιπτώσεις νομικών προσώπων, η υποχρέωση των προηγούμενων εδαφίων αφορά στους νόμιμους εκπροσώπους τους.

Εάν στις ως άνω περιπτώσεις (α) έως (στ) η περίοδος αποκλεισμού δεν έχει καθοριστεί με αμετάκλητη απόφαση, αυτή ανέρχεται σε πέντε (5) έτη από την ημερομηνία της καταδίκης με αμετάκλητη απόφαση.

2.2.3.2. Στις ακόλουθες περιπτώσεις :

α) όταν ο οικονομικός φορέας έχει αθετήσει τις υποχρεώσεις του όσον αφορά στην καταβολή φόρων ή εισφορών κοινωνικής ασφάλισης και αυτό έχει διαπιστωθεί από δικαστική ή

«ΠΡΟΜΗΘΕΙΑ ΚΑΙ ΕΓΚΑΤΑΣΤΑΣΗ ΨΗΦΙΑΚΩΝ ΜΗΧΗΝΩΝ ΚΑΙ ΣΥΣΤΗΜΑΤΟΣ ΑΥΤΟΜΑΤΗΣ
ΑΝΑΓΝΩΣΗΣ ΕΝΔΕΙΞΕΩΝ ΣΤΟ ΔΗΜΟ ΛΕΥΚΑΔΑΣ»

διοικητική απόφαση με τελεσίδικη και δεσμευτική ισχύ, σύμφωνα με διατάξεις της χώρας όπου είναι εγκατεστημένος ή την εθνική νομοθεσία ή/και

β) όταν η αναθέτουσα αρχή μπορεί να αποδείξει με τα κατάλληλα μέσα ότι ο οικονομικός φορέας έχει αθετήσει τις υποχρεώσεις του όσον αφορά την καταβολή φόρων ή εισφορών κοινωνικής ασφάλισης.

Αν ο οικονομικός φορέας είναι Έλληνας πολίτης ή έχει την εγκατάστασή του στην Ελλάδα, οι υποχρεώσεις του που αφορούν τις εισφορές κοινωνικής ασφάλισης καλύπτουν τόσο την κύρια όσο και την επικουρική ασφάλιση.

Δεν αποκλείεται ο οικονομικός φορέας, όταν έχει εκπληρώσει τις υποχρεώσεις του είτε καταβάλλοντας τους φόρους ή τις εισφορές κοινωνικής ασφάλισης που οφείλει, συμπεριλαμβανομένων, κατά περίπτωση, των δεδουλευμένων τόκων ή των προστίμων είτε υπαγόμενος σε δεσμευτικό διακανονισμό για την καταβολή τους.

και

γ) η Αναθέτουσα Αρχή γνωρίζει ή μπορεί να αποδείξει με τα κατάλληλα μέσα ότι έχουν επιβληθεί σε βάρος του οικονομικού φορέα, μέσα σε χρονικό διάστημα δύο (2) ετών πριν από την ημερομηνία λήξης της προθεσμίας υποβολής προσφοράς: αα) τρεις (3) πράξεις επιβολής προστίμου από τα αρμόδια ελεγκτικά όργανα του Σώματος Επιθεώρησης Εργασίας για παραβάσεις της εργατικής νομοθεσίας που χαρακτηρίζονται, σύμφωνα με την υπουργική απόφαση 2063/Δ1632/2011 (Β' 266), όπως εκάστοτε ισχύει, ως «υψηλής» ή «πολύ υψηλής» σοβαρότητας, οι οποίες προκύπτουν αθροιστικά από τρεις (3) διενεργηθέντες ελέγχους, ή ββ) δύο (2) πράξεις επιβολής προστίμου από τα αρμόδια ελεγκτικά όργανα του Σώματος Επιθεώρησης Εργασίας για παραβάσεις της εργατικής νομοθεσίας που αφορούν την αδήλωτη εργασία, οι οποίες προκύπτουν αθροιστικά από δύο (2) διενεργηθέντες ελέγχους. Οι υπό αα' και ββ' κυρώσεις πρέπει να έχουν αποκτήσει τελεσίδικη και δεσμευτική ισχύ.

2.2.3.3. Αποκλείεται από τη συμμετοχή στη διαδικασία σύναψης της παρούσας σύμβασης, οικονομικός φορέας σε οποιαδήποτε από τις ακόλουθες καταστάσεις:

(α) εάν έχει αθετήσει τις υποχρεώσεις που προβλέπονται στην παρ. 2 του άρθρου 253 του ν. 4412/2016,

(β) εάν τελεί υπό πτώχευση ή έχει υπαχθεί σε διαδικασία εξυγίανσης ή ειδικής **εκκαθάρισης** ή τελεί υπό αναγκαστική διαχείριση από εκκαθαριστή ή από το δικαστήριο ή έχει υπαχθεί σε διαδικασία πτωχευτικού συμβιβασμού ή έχει αναστείλει τις επιχειρηματικές του δραστηριότητες ή εάν βρίσκεται σε οποιαδήποτε ανάλογη κατάσταση προκύπτουσα από παρόμοια διαδικασία, προβλεπόμενη σε εθνικές διατάξεις νόμου. Η αναθέτουσα αρχή μπορεί να μην αποκλείει έναν οικονομικό φορέα ο οποίος βρίσκεται σε μία εκ των καταστάσεων που αναφέρονται στην περίπτωση αυτή, υπό την προϋπόθεση ότι αποδεικνύει ότι ο εν λόγω φορέας είναι σε θέση να εκτελέσει τη σύμβαση, λαμβάνοντας υπόψη τις ισχύουσες διατάξεις και τα μέτρα για τη συνέχιση της επιχειρηματικής του λειτουργίας,

«ΠΡΟΜΗΘΕΙΑ ΚΑΙ ΕΓΚΑΤΑΣΤΑΣΗ ΨΗΦΙΑΚΩΝ ΔΙΑΚΗΡΥΞΕΩΝ ΚΑΙ ΣΥΣΤΗΜΑΤΟΣ ΑΥΤΟΜΑΤΗΣ ΑΝΑΓΝΩΣΗΣ ΕΝΔΕΙΞΕΩΝ ΣΤΟ ΔΗΜΟ ΛΕΥΚΑΔΑΣ»

(γ) υπάρχουν επαρκώς εύλογες ενδείξεις που οδηγούν στο συμπέρασμα ότι ο οικονομικός φορέας συνήψε συμφωνίες με άλλους οικονομικούς φορείς με στόχο τη στρέβλωση του ανταγωνισμού,

δ) εάν μία κατάσταση σύγκρουσης συμφερόντων κατά την έννοια του άρθρου 262 του ν. 4412/2016 δεν μπορεί να θεραπευθεί αποτελεσματικά με άλλα, λιγότερο παρεμβατικά, μέσα,

(ε) εάν μία κατάσταση στρέβλωσης του ανταγωνισμού από την πρότερη συμμετοχή του οικονομικού φορέα κατά την προετοιμασία της διαδικασίας σύναψης σύμβασης, κατά τα οριζόμενα στο άρθρο 48 του ν. 4412/2016, δεν μπορεί να θεραπευθεί με άλλα, λιγότερο παρεμβατικά, μέσα,

(στ) εάν έχει επιδείξει σοβαρή ή επαναλαμβανόμενη πλημμέλεια κατά την εκτέλεση ουσιώδους απαίτησης στο πλαίσιο προηγούμενης δημόσιας σύμβασης, προηγούμενης σύμβασης με αναθέτοντα φορέα ή προηγούμενης σύμβασης παραχώρησης που είχε ως αποτέλεσμα την πρόωρη καταγγελία της προηγούμενης σύμβασης, αποζημιώσεις ή άλλες παρόμοιες κυρώσεις,

(ζ) εάν έχει κριθεί ένοχος σοβαρών ψευδών δηλώσεων κατά την παροχή των πληροφοριών που απαιτούνται για την εξακρίβωση της απουσίας των λόγων αποκλεισμού ή την πλήρωση των κριτηρίων επιλογής, έχει αποκρύψει τις πληροφορίες αυτές ή δεν είναι σε θέση να προσκομίσει τα δικαιολογητικά που απαιτούνται κατ' εφαρμογή του άρθρου 2.2.9.2 της παρούσας,

(η) εάν επιχείρησε να επηρεάσει με αθέμιτο τρόπο τη διαδικασία λήψης αποφάσεων της αναθέτουσας αρχής, να αποκτήσει εμπιστευτικές πληροφορίες που ενδέχεται να του αποφέρουν αθέμιτο πλεονέκτημα στη διαδικασία σύναψης σύμβασης ή να παράσχει εξ αμελείας παραπλανητικές πληροφορίες που ενδέχεται να επηρεάσουν ουσιωδώς τις αποφάσεις που αφορούν τον αποκλεισμό, την επιλογή ή την ανάθεση,

(θ) εάν η αναθέτουσα αρχή μπορεί να αποδείξει, με κατάλληλα μέσα ότι έχει διαπράξει σοβαρό επαγγελματικό παράπτωμα, το οποίο θέτει εν αμφιβόλω την ακεραιότητά του.

Εάν στις ως άνω περιπτώσεις (α) έως (θ) η περίοδος αποκλεισμού δεν έχει καθοριστεί με αμετάκλητη απόφαση, αυτή ανέρχεται σε τρία (3) έτη από την ημερομηνία του σχετικού γεγονότος.

2.2.3.4. Αποκλείεται, επίσης, οικονομικός φορέας από τη συμμετοχή στη διαδικασία σύναψης της παρούσας σύμβασης εάν συντρέχουν οι προϋποθέσεις εφαρμογής της παρ. 4 του άρθρου 8 του ν. 3310/2005, όπως ισχύει. Οι υποχρεώσεις της παρούσας αφορούν τις ανώνυμες εταιρείες που υποβάλλουν προσφορά αυτοτελώς ή ως μέλη ένωσης ή που συμμετέχουν στο μετοχικό κεφάλαιο άλλου νομικού προσώπου που υποβάλλει προσφορά ή νομικά πρόσωπα της αλλοδαπής που αντιστοιχούν σε ανώνυμη εταιρεία.

Εξαιρούνται της υποχρέωσης αυτής: α) οι εισηγμένες στα χρηματιστήρια κρατών-μελών της Ευρωπαϊκής Ένωσης ή του Οργανισμού Οικονομικής Συνεργασίας και Ανάπτυξης (Ο.Ο.Σ.Α.) εταιρείες, β) οι εταιρείες, τα δικαιώματα ψήφου των οποίων ελέγχονται από μία ή περισσότερες επιχειρήσεις επενδύσεων (investment firms), εταιρείες διαχείρισης

«ΠΡΟΜΗΘΕΙΑ ΚΑΙ ΕΓΚΑΤΑΣΤΑΣΗ ΨΗΦΙΑΚΩΝ ΜΗΤΡΩΩΝ ΚΑΙ ΣΥΣΤΗΜΑΤΟΣ ΑΥΤΟΜΑΤΗΣ
ΑΝΑΓΝΩΣΗΣ ΕΝΔΕΙΞΕΩΝ ΣΤΟ ΔΗΜΟ ΛΕΥΚΑΔΑΣ»

κεφαλαίων/ενεργητικού (asset/fund managers) ή εταιρείες διαχείρισης κεφαλαίων επιχειρηματικών συμμετοχών (private equity firms), υπό την προϋπόθεση ότι οι τελευταίες αυτές εταιρείες ελέγχουν, συνολικά ποσοστό που υπερβαίνει το εβδομήντα πέντε τοις εκατό (75%) των δικαιωμάτων ψήφων και είναι εποπτευόμενες από Επιτροπές Κεφαλαιαγοράς ή άλλες αρμόδιες χρηματοοικονομικές αρχές κρατών μελών της Ευρωπαϊκής Ένωσης ή του Ο.Ο.Σ.Α..

2.2.3.5. Ο οικονομικός φορέας αποκλείεται σε οποιοδήποτε χρονικό σημείο κατά τη διάρκεια της διαδικασίας σύναψης της παρούσας σύμβασης, όταν αποδεικνύεται ότι βρίσκεται, λόγω πράξεων ή παραλείψεων του, είτε πριν είτε κατά τη διαδικασία, σε μία από τις ως άνω περιπτώσεις.

2.2.3.5.α Απαγορεύεται η ανάθεση της παρούσας σύμβασης, σε:

α) Ρώσο υπήκοο ή φυσικό ή νομικό πρόσωπο, οντότητα ή φορέα που έχει την έδρα του στη Ρωσία

β) νομικό πρόσωπο, οντότητα ή φορέα του οποίου τα δικαιώματα ιδιοκτησίας κατέχει άμεσα ή έμμεσα σε ποσοστό άνω του 50 % οντότητα αναφερόμενη στο στοιχείο α) της παρούσας παραγράφου· ή

γ) φυσικό ή νομικό πρόσωπο, οντότητα ή φορέα που ενεργεί εξ ονόματος ή κατ' εντολή οντότητας αναφερόμενης στο στοιχείο α) ή β) της παρούσας παραγράφου, συμπεριλαμβανομένων, όταν αντιστοιχούν σε περισσότερο από το 10 % της αξίας της σύμβασης, των υπεργολάβων, προμηθευτών ή οντοτήτων (τρίτων) στις ικανότητες των οποίων στηρίζεται, κατά την έννοια των οδηγιών για τις δημόσιες συμβάσεις.»

2.2.3.6. Οικονομικός φορέας που εμπίπτει σε μια από τις καταστάσεις που αναφέρονται στις παραγράφους 2.2.3.1 και 2.2.3.3, εκτός από την περ. β αυτής, μπορεί να προσκομίζει στοιχεία προκειμένου να αποδείξει ότι τα μέτρα που έλαβε επαρκούν για να αποδείξουν την αξιοπιστία του, παρότι συντρέχει ο σχετικός λόγος αποκλεισμού (αυτοκάθαρση). Για τον σκοπό αυτόν, ο οικονομικός φορέας αποδεικνύει ότι έχει καταβάλει ή έχει δεσμευθεί να καταβάλει αποζημίωση για ζημιές που προκλήθηκαν από το ποινικό αδίκημα ή το παράπτωμα, ότι έχει διευκρινίσει τα γεγονότα και τις περιστάσεις με ολοκληρωμένο τρόπο, μέσω ενεργού συνεργασίας με τις ερευνητικές αρχές, και έχει λάβει συγκεκριμένα τεχνικά και οργανωτικά μέτρα, καθώς και μέτρα σε επίπεδο προσωπικού κατάλληλα για την αποφυγή περαιτέρω ποινικών αδικημάτων ή παραπτωμάτων. Τα μέτρα που λαμβάνονται από τους οικονομικούς φορείς αξιολογούνται σε συνάρτηση με τη σοβαρότητα και τις ιδιαίτερες περιστάσεις του ποινικού αδικήματος ή του παραπτώματος. Εάν τα στοιχεία κριθούν επαρκή, ο εν λόγω οικονομικός φορέας δεν αποκλείεται από τη διαδικασία σύναψης σύμβασης. Αν τα μέτρα κριθούν ανεπαρκή, γνωστοποιείται στον οικονομικό φορέα το σκεπτικό της απόφασης αυτής. Οικονομικός φορέας που έχει αποκλειστεί, σύμφωνα με τις κείμενες διατάξεις, με τελεσίδικη απόφαση, σε εθνικό επίπεδο, από τη συμμετοχή σε διαδικασίες σύναψης σύμβασης ή ανάθεσης παραχώρησης δεν μπορεί να κάνει χρήση της ανωτέρω δυνατότητας κατά την περίοδο του αποκλεισμού που ορίζεται στην εν λόγω απόφαση.

Η εξέταση των, κατά τα ανωτέρω, προσκομισθέντων από τον οικονομικό φορέα στοιχείων, για τη διαπίστωση της επάρκειας ή μη των επανορθωτικών μέτρων που έλαβε και επικαλείται, θα πραγματοποιηθεί κατά το στάδιο της εξέτασης των δικαιολογητικών κατακύρωσης.

2.2.3.7. Η απόφαση για την διαπίστωση της επάρκειας ή μη των επανορθωτικών μέτρων κατά την προηγούμενη παράγραφο εκδίδεται σύμφωνα με τα οριζόμενα στις παρ. 8 και 9 του άρθρου 73 του ν. 4412/2016, καθώς και στην υπ' αριθμ. 102080/24-10-2022 (Β'5623/02.11.2022) απόφαση του Υπουργού Ανάπτυξης και Επενδύσεων με θέμα: «*Ρύθμιση θεμάτων σχετικά με την εξέταση επανορθωτικών μέτρων από την Επιτροπή της παρ. 9 του άρθρου 73 του ν. 4412/2016*».

Η αναθέτουσα αρχή αποστέλλει στην Επιτροπή εξέτασης επανορθωτικών μέτρων της παρ. 9 του άρθρου 73 του ν. 4412/2016 το σχέδιο της απόφασής της περί της διαπίστωσης της επάρκειας ή μη των ληφθέντων από τον οικονομικό φορέα επανορθωτικών μέτρων, συνοδευόμενο από πλήρη φάκελο που περιλαμβάνει όλα τα σχετικά με την υπόθεση στοιχεία. Το σχέδιο της απόφασης της αναθέτουσας αρχής, μαζί με όλα τα σχετικά με την υπόθεση στοιχεία αποστέλλονται, ηλεκτρονικά στη διεύθυνση ηλεκτρονικού ταχυδρομείου epanorthotika@eaadhsy.gr

Στην περίπτωση που ο οικονομικός φορέας δεν έχει προσκομίσει, με δική του πρωτοβουλία, τα στοιχεία, με τα οποία αποδεικνύονται τα επικαλούμενα μέτρα αυτοκάθαρσης (εκδοθείσες αποφάσεις διοίκησης, αποδεικτικά εξόφλησης προστίμων, αλληλογραφία με αρμόδιες ελεγκτικές αρχές κ.λπ.), η αναθέτουσα αρχή, πριν από τη σύνταξη και αποστολή του σχεδίου απόφασης στην Επιτροπή, υποχρεούται να ζητήσει από τον οικονομικό φορέα την προσκόμισή τους, εντός προθεσμίας που δεν υπερβαίνει τις δέκα (10) ημέρες. Με την παρέλευση της ανωτέρω προθεσμίας, θεωρείται ότι τα αιτούμενα στοιχεία δεν προσκομίστηκαν. Στην περίπτωση που ο οικονομικός φορέας υποβάλει αίτημα για παράταση της ως άνω προθεσμίας, συνοδευόμενο από έγγραφο, με τα οποία αποδεικνύεται ότι έχει αιτηθεί τη χορήγηση των στοιχείων, η αναθέτουσα αρχή παρατείνει την προθεσμία υποβολής, για όσο χρόνο απαιτηθεί για τη χορήγησή τους από τις αρμόδιες δημόσιες αρχές.

Αν η αναθέτουσα αρχή κρίνει ότι τα στοιχεία που προσκόμισε ο οικονομικός φορέας δεν είναι πλήρη ή απαιτούνται διευκρινίσεις, πριν από την αποστολή του σχεδίου της απόφασής της στην Επιτροπή, καλεί τον οικονομικό φορέα για τη συμπλήρωση των σχετικών στοιχείων ή/και την παροχή διευκρινίσεων, εντός προθεσμίας, που δεν υπερβαίνει τις δέκα (10) ημέρες.

Αν ο οικονομικός φορέας δεν ανταποκριθεί στην πρόσκληση της αναθέτουσας αρχής, το γεγονός αυτό μνημονεύεται στο σχέδιο της απόφασης.

Με την επιφύλαξη της επόμενης παραγράφου, δεν εξετάζονται από την Επιτροπή επανορθωτικά μέτρα που επικαλείται ένας οικονομικός φορέας, προκειμένου να αποδείξει την αξιοπιστία του, εφόσον αυτά έχουν ληφθεί μετά την ημερομηνία λήξης υποβολής των προσφορών. Στην περίπτωση αυτή, η αναθέτουσα αρχή δεν τα λαμβάνει υπόψη και δεν τα μνημονεύει στο σχέδιο της απόφασής της που αποστέλλει στην Επιτροπή.

Στην περίπτωση που, κατά την υποβολή του ΕΕΕΣ, από τον οικονομικό φορέα, δεν συνέτρεχε στο πρόσωπο του κάποιος από τους λόγους αποκλεισμού της παρ. 1 και της παρ. 4, εκτός από

την περ. β' αυτής, του άρθρου 73 του ν. 4412/2016, αλλά η συνδρομή του προέκυψε, κατά τη διάρκεια της παρούσας διαδικασίας (οψιγενής μεταβολή), τα μέτρα αυτοκάθαρσης που επικαλείται, λαμβάνονται υπόψη από την αναθέτουσα αρχή, κατά τη σύνταξη του σχεδίου απόφασής της και εξετάζονται από την Επιτροπή.

Οι διαδικαστικές λεπτομέρειες εξέτασης και επανεξέτασης των επανορθωτικών μέτρων ρυθμίζονται αναλυτικά στην ως άνω υπουργική απόφαση.

2.2.3.8. Οικονομικός φορέας, στον οποίο έχει επιβληθεί, με την κοινή υπουργική απόφαση του άρθρου 306 του ν. 4412/2016, η ποινή του αποκλεισμού αποκλείεται αυτοδίκαια και από την παρούσα διαδικασία σύναψης της σύμβασης.

2.2.3.9. Αποκλείεται, επίσης, οικονομικός φορέας που δεν πληροί τις προϋποθέσεις του Κανονισμού (ΕΕ) 2022/576 του Συμβουλίου της 8ης Απριλίου 2022, που θα τροποποιεί τον Κανονισμό (ΕΕ) αριθ. 833/2014 σχετικά με περιοριστικά μέτρα λόγω ενεργειών της Ρωσίας που αποσταθεροποιούν την κατάσταση στην Ουκρανία».

Κριτήρια Επιλογής

2.2.4 Καταλληλότητα άσκησης επαγγελματικής δραστηριότητας

Οι οικονομικοί φορείς που συμμετέχουν στη διαδικασία σύναψης της παρούσας σύμβασης απαιτείται να ασκούν εμπορική ή βιομηχανική ή βιοτεχνική δραστηριότητα συναφή με το αντικείμενο της προμήθειας. Οι οικονομικοί φορείς που είναι εγκατεστημένοι σε κράτος μέλος της Ευρωπαϊκής Ένωσης απαιτείται να είναι εγγεγραμμένοι σε ένα από τα επαγγελματικά ή εμπορικά μητρώα που τηρούνται στο κράτος εγκατάστασής τους ή να ικανοποιούν οποιαδήποτε άλλη απαίτηση ορίζεται στο Παράρτημα XI του Προσαρτήματος Α' του ν. 4412/2016. Στην περίπτωση οικονομικών φορέων εγκατεστημένων σε κράτος μέλους του Ευρωπαϊκού Οικονομικού Χώρου (Ε.Ο.Χ) ή σε τρίτες χώρες που προσχωρήσει στη ΣΔΣ, ή σε τρίτες χώρες που δεν εμπίπτουν στην προηγούμενη περίπτωση και έχουν συνάψει διμερείς ή πολυμερείς συμφωνίες με την Ένωση σε θέματα διαδικασιών ανάθεσης δημοσίων συμβάσεων, απαιτείται να είναι εγγεγραμμένοι σε αντίστοιχα επαγγελματικά ή εμπορικά μητρώα. Οι εγκατεστημένοι στην Ελλάδα οικονομικοί φορείς απαιτείται να είναι εγγεγραμμένοι στο Βιοτεχνικό ή Εμπορικό ή Βιομηχανικό Επιμελητήριο.

Στην περίπτωση ένωσης οικονομικών φορέων η καταλληλότητα άσκησης επαγγελματικής δραστηριότητας θα πρέπει να καλύπτεται από όλα τα μέλη της ένωσης.

2.2.5 Οικονομική και χρηματοοικονομική επάρκεια

Όσον αφορά την οικονομική και χρηματοοικονομική επάρκεια για την παρούσα διαδικασία σύναψης σύμβασης, οι οικονομικοί φορείς απαιτείται να διαθέτουν:

- Πιστοληπτική ικανότητα. Επαρκεί ως απόδειξη πιστοληπτικής ικανότητας η δανειοληπτική ικανότητα (χρηματοδότηση και πιστοδοτήσεις) όταν ανέρχεται τουλάχιστον στο 50% της εκτιμώμενης αξίας της σύμβασης χωρίς Φ.Π.Α.,

- μέσο γενικό κύκλο εργασιών για τις 3 τελευταίες δηλούμενες οικονομικές χρήσεις (έτη 2020, 2021 και 2022) τουλάχιστον ίσο με το 100% της εκτιμώμενης αξίας της σύμβασης χωρίς Φ.Π.Α. και
- να μην έχει για τις 3 τελευταίες δηλούμενες οικονομικές χρήσεις (έτη 2020, 2021 και 2022) αρνητικό αποτέλεσμα του ισολογισμού.

Σε περίπτωση Ένωσης προμηθευτών ή Κοινοπραξίας, τα παραπάνω στοιχεία τεκμηρίωσης της οικονομικής ικανότητας μπορούν να καλύπτονται αθροιστικά από τα μέλη της ένωσης ή της κοινοπραξίας.

2.2.6 Τεχνική και επαγγελματική ικανότητα

Όσον αφορά στην τεχνική και επαγγελματική ικανότητα για την παρούσα διαδικασία σύναψης σύμβασης, οι οικονομικοί φορείς απαιτείται να διαθέτουν, την τελευταία πενταετία, σχετική εμπειρία επιτυχούς υλοποίησης δύο (2) τουλάχιστον όμοιου φυσικού και οικονομικού αντικειμένου συμβάσεις προμήθειας και εγκατάστασης ψηφιακών υδρομετρητών και συστήματος αυτόματης ανάγνωσης ενδείξεων, κάθε μία εκ των οποίων θα πρέπει να περιλαμβάνει:

- κεντρικό σταθμό ελέγχου,
- τουλάχιστον 3.356 ψηφιακούς μετρητές χωρίς κινούμενα μέρη,
- σταθερό δίκτυο επικοινωνίας WMBus με αναμεταδότες και συγκεντρωτές δεδομένων,
- λογισμικό ψηφιακών μετρητών και
- εφαρμογή εξυπηρέτησης καταναλωτών.

Σε περίπτωση ένωσης οικονομικών φορέων, οι παραπάνω ελάχιστες απαιτήσεις καλύπτονται αθροιστικά (πρβλ. άρθρο 19 παρ. 2 εδ. γ' ν. 4412/2016).

2.2.7 Πρότυπα διασφάλισης ποιότητας, περιβαλλοντικής διαχείρισης, υγείας και ασφάλειας εργασίας και ασφάλειας πληροφοριών

Οι οικονομικοί φορείς για την παρούσα διαδικασία σύναψης σύμβασης οφείλουν να συμμορφώνονται και να φέρουν:

- Πιστοποίηση σύμφωνα με το πρότυπο EN ISO 9001:2015 ή νεότερο, για τη διαχείριση ποιότητας,
- Πιστοποίηση σύμφωνα με το πρότυπο EN ISO 14001:2015 ή νεότερο, για τη Περιβαλλοντική διαχείριση,
- Πιστοποίηση σύμφωνα με το πρότυπο EN ISO 45001:2015 ή νεότερο, για την Υγεία Ασφάλειας Εργασίας και
- Πιστοποίηση σύμφωνα με το πρότυπο EN ISO 27001:2013 ή νεότερο για τη διαχείριση της ασφάλειας των πληροφοριών και τη διαχείριση των πληροφοριών προσωπικού χαρακτήρα σύμφωνα με τις απαιτήσεις του προτύπου ISO27701.

«ΠΡΟΜΗΘΕΙΑ ΚΑΙ ΕΓΚΑΤΑΣΤΑΣΗ ΨΗΦΙΑΚΩΝ ΜΗΤΡΩΩΝ ΚΑΙ ΣΥΣΤΗΜΑΤΟΣ ΑΥΤΟΜΑΤΗΣ ΑΝΑΓΝΩΣΗΣ ΕΝΔΕΙΞΕΩΝ ΣΤΟ ΔΗΜΟ ΛΕΥΚΑΔΑΣ»

Οι πιστοποιήσεις θα πρέπει να βρίσκονται σε ισχύ, κατά την καταληκτική ημερομηνία υποβολής των προσφορών, να είναι εκδόσεως διαπιστευμένου οργανισμού μέλος του ΕΣΥΔ, το αντικείμενο τους θα είναι συναφές με αυτό της δημοπρατούμενης προμήθειας-εγκατάστασης και στο σκοπό τους θα πρέπει να αναφέρονται τουλάχιστον τα πεδία της προμήθειας, μελέτης, κατασκευής και συντήρησης έργων τηλεμετρίας και ανάπτυξης ή παραμετροποίησης λογισμικού εφαρμογών.

Γίνονται δεκτά και τα ισοδύναμα των παραπάνω προτύπων εφόσον ο προσφέρων είναι σε θέση να το αποδείξει.

2.2.8 Στήριξη στην ικανότητα τρίτων

2.2.8.1. Στήριξη στην ικανότητα τρίτων

Οι οικονομικοί φορείς μπορούν, όσον αφορά τα κριτήρια της οικονομικής και χρηματοοικονομικής επάρκειας (της παραγράφου 2.2.5) και τα σχετικά με την τεχνική και επαγγελματική ικανότητα (της παραγράφου 2.2.6), να στηρίζονται στις ικανότητες άλλων φορέων, ασχέτως της νομικής φύσης των δεσμών τους με αυτούς. Στην περίπτωση αυτή, αποδεικνύουν ότι θα έχουν στη διάθεσή τους, τους αναγκαίους πόρους, με την προσκόμιση της σχετικής δέσμευσης των φορέων στην ικανότητα των οποίων στηρίζονται.

Όταν οι οικονομικοί φορείς στηρίζονται στις ικανότητες άλλων φορέων όσον αφορά τα κριτήρια που σχετίζονται με την απαιτούμενη με τη διακήρυξη οικονομική και χρηματοοικονομική επάρκεια, οι εν λόγω οικονομικοί φορείς και αυτοί στους οποίους στηρίζονται είναι από κοινού υπεύθυνοι για την εκτέλεση της σύμβασης.

Υπό τους ίδιους όρους οι ενώσεις οικονομικών φορέων μπορούν να στηρίζονται στις ικανότητες των συμμετεχόντων στην ένωση ή άλλων φορέων.

Η Αναθέτουσα Αρχή ελέγχει αν οι φορείς, στις ικανότητες των οποίων προτίθεται να στηριχθεί ο οικονομικός φορέας, πληρούν κατά περίπτωση τα σχετικά κριτήρια επιλογής και εάν συντρέχουν λόγοι αποκλεισμού της παραγράφου 2.2.3. Ο οικονομικός φορέας υποχρεούται να αντικαταστήσει έναν φορέα στην ικανότητα του οποίου στηρίζεται, εφόσον ο τελευταίος δεν πληροί το σχετικό κριτήριο επιλογής ή για τον οποίο συντρέχουν λόγοι αποκλεισμού, εντός προθεσμίας τριάντα (30) ημερών από την σχετική πρόσκληση του Αναθέτοντος Φορέα, η οποία απευθύνεται στον οικονομικό φορέα μέσω της λειτουργικότητας «Επικοινωνία» του ΕΣΗΔΗΣ. Ο Οικονομικός φορέας που αντικαθιστά φορέα του προηγούμενου εδαφίου δεν επιτρέπεται να αντικατασταθεί εκ νέου.

2.2.8.2. Υπεργολαβία

Ο οικονομικός φορέας αναφέρει στην προσφορά του το τμήμα της σύμβασης που προτίθεται να αναθέσει υπό μορφή υπεργολαβίας σε τρίτους, καθώς και τους υπεργολάβους που προτείνει. Στην περίπτωση που ο προσφέρων αναφέρει στην προσφορά του ότι προτίθεται να αναθέσει τμήμα(τα) της σύμβασης υπό μορφή υπεργολαβίας σε τρίτους σε ποσοστό που υπερβαίνει το τριάντα τοις εκατό (30%) της συνολικής αξίας της σύμβασης, Η Αναθέτουσα Αρχή ελέγχει ότι δεν συντρέχουν οι λόγοι αποκλεισμού της παραγράφου 2.2.3 της παρούσας.

Ο οικονομικός φορέας υποχρεούται να αντικαταστήσει έναν υπεργολάβο, εφόσον συντρέχουν στο πρόσωπό του λόγοι αποκλεισμού της ως άνω παραγράφου 2.2.3..

2.2.9 Κανόνες απόδειξης ποιοτικής επιλογής

Το δικαίωμα συμμετοχής των οικονομικών φορέων και οι όροι και προϋποθέσεις συμμετοχής τους, όπως ορίζονται στις παραγράφους 2.2.1 έως 2.2.8, κρίνονται κατά την υποβολή της προσφοράς δια του ΕΕΕΣ, κατά τα οριζόμενα στην παράγραφο 2.2.9.1, κατά την υποβολή των δικαιολογητικών της παραγράφου 2.2.9.2 και κατά τη σύναψη της σύμβασης δια της υπεύθυνης δήλωσης, της περ. δ' της παρ. 3 του άρθρου 316 του ν. 4412/2016.

Στην περίπτωση που ο οικονομικός φορέας στηρίζεται στις ικανότητες άλλων φορέων, σύμφωνα με την παράγραφο 2.2.8. της παρούσας, οι φορείς στην ικανότητα των οποίων στηρίζεται υποχρεούνται να αποδεικνύουν, κατά τα οριζόμενα στις παραγράφους 2.2.9.1 και 2.2.9.2, ότι δεν συντρέχουν οι λόγοι αποκλεισμού της παραγράφου 2.2.3 της παρούσας και ότι πληρούν τα σχετικά κριτήρια επιλογής κατά περίπτωση.

Στην περίπτωση που ο οικονομικός φορέας αναφέρει στην προσφορά του ότι προτίθεται να αναθέσει τμήμα(τα) της σύμβασης υπό μορφή υπεργολαβίας σε τρίτους σε ποσοστό που υπερβαίνει το τριάντα τοις εκατό (30%) της συνολικής αξίας της σύμβασης, οι υπεργολάβοι υποχρεούνται να αποδεικνύουν, κατά τα οριζόμενα στις παραγράφους 2.2.9.1 και 2.2.9.2, ότι δεν συντρέχουν οι λόγοι αποκλεισμού της παραγράφου 2.2.3 της παρούσας .

Αν μετά τη συμπλήρωση του ΕΕΕΣ και μέχρι τη ημέρα της έγγραφης πρόσκλησης για τη σύναψη του συμφωνητικού επέλθουν μεταβολές στις προϋποθέσεις, τις οποίες οι προσφέροντες είχαν δηλώσει ότι πληρούν, οι προσφέροντες οφείλουν να ενημερώσουν αμελλητί την αναθέτουσα αρχή.

2.2.9.1 Προκαταρκτική απόδειξη κατά την υποβολή προσφορών

Προς προκαταρκτική απόδειξη ότι οι προσφέροντες οικονομικοί φορείς: α) πληρούν το δικαίωμα συμμετοχής και δεν υπάγονται στις απαγορεύσεις της παραγράφου 2.2.1.2., β) δεν βρίσκονται σε μία από τις καταστάσεις της παραγράφου 2.2.3 και γ) πληρούν τα σχετικά κριτήρια επιλογής των παραγράφων 2.2.4, 2.2.5, 2.2.6 και 2.2.7 της παρούσας, προσκομίζουν κατά την υποβολή της προσφοράς τους ως δικαιολογητικά συμμετοχής:

(α) υπεύθυνη δήλωση του ν. 1599/1986 με το ακόλουθο περιεχόμενο: «Δηλώνω υπεύθυνα ότι δεν υπάρχει ρωσική συμμετοχή στην εταιρεία που εκπροσωπώ και εκτελεί τη σύμβαση, σύμφωνα με τους περιορισμούς που περιλαμβάνονται στο άρθρο 5α του κανονισμού του Συμβουλίου (ΕΕ) αριθ. 833/2014 της 31ης Ιουλίου 2014 σχετικά με περιοριστικά μέτρα λόγω των ενεργειών της Ρωσίας που αποσταθεροποιούν την κατάσταση στην Ουκρανία, όπως ο κανονισμός αυτός έχει τροποποιηθεί και ισχύει. Συγκεκριμένα δηλώνω ότι : (α) ο ανάδοχος που εκπροσωπώ (και καμία από τις εταιρείες που εκπροσωπούν μέλη της κοινοπραξίας μας) δεν είναι Ρώσος υπήκοος, ούτε φυσικό ή νομικό πρόσωπο, οντότητα ή φορέας εγκατεστημένος στη Ρωσία· (β) ο ανάδοχος που εκπροσωπώ (και καμία από τις εταιρείες που εκπροσωπούν μέλη της κοινοπραξίας μας) δεν είναι νομικό πρόσωπο, οντότητα ή φορέας του οποίου τα δικαιώματα ιδιοκτησίας κατέχει άμεσα ή έμμεσα σε ποσοστό άνω του πενήντα τοις

«ΠΡΟΜΗΘΕΙΑ ΚΑΙ ΕΓΚΑΤΑΣΤΑΣΗ ΨΗΦΙΑΚΩΝ ΔΙΑΚΗΡΥΞΕΩΝ ΚΑΙ ΣΥΣΤΗΜΑΤΟΣ ΑΥΤΟΜΑΤΗΣ ΑΝΑΓΝΩΣΗΣ ΕΝΔΕΙΞΕΩΝ ΣΤΟ ΔΗΜΟ ΛΕΥΚΑΔΑΣ»

εκατό (50%) οντότητα αναφερόμενη στο στοιχείο α) της παρούσας παραγράφου · (γ) ούτε ο υπεύθυνος δηλώνων ούτε η εταιρεία που εκπροσωπώ δεν είμαστε φυσικό ή νομικό πρόσωπο, οντότητα ή όργανο που ενεργεί εξ ονόματος ή κατ' εντολή οντότητας που αναφέρεται στο σημείο(α) ή (β) παραπάνω, (δ) δεν υπάρχει συμμετοχή φορέων και οντοτήτων που απαριθμούνται στα ανωτέρω στοιχεία α) έως γ), άνω του 10 % της αξίας της σύμβασης των υπεργολάβων, προμηθευτών ή φορέων στις ικανότητες των οποίων να στηρίζεται ο ανάδοχος τον οποίον εκπροσωπώ.

(β) το προβλεπόμενο από το άρθρο 79 παρ. 1 και 3 του ν. 4412/2016 Ευρωπαϊκό Ενιαίο Έγγραφο Σύμβασης (ΕΕΕΣ), σύμφωνα με το επισυναπτόμενο στην παρούσα Παράρτημα II το οποίο ισοδυναμεί με ενημερωμένη υπεύθυνη δήλωση, με τις συνέπειες του ν. 1599/1986. Το ΕΕΕΣ καταρτίζεται βάσει του τυποποιημένου εντύπου του Παραρτήματος 2 του Κανονισμού (ΕΕ) 2016/7 και συμπληρώνεται από τους προσφέροντες οικονομικούς φορείς σύμφωνα με τις οδηγίες του Παραρτήματος 1, του εν λόγω κανονισμού.

Για την ηλεκτρονική δημιουργία, διαχείριση και συμπλήρωση του Ε.Ε.Ε.Σ., λειτουργεί η εθνική πλατφόρμα Promitheus ESPDint του ΕΣΗΔΗΣ <https://espd.eprocurement.gov.gr/>.

Η πρόσβαση είναι εφικτή μέσω της διαδικτυακής πύλης του ΕΣΗΔΗΣ <http://www.eprocurement.gov.gr> όπου στην αρχική σελίδα υπάρχει ειδική ενότητα υπό τον τίτλο «Promitheus ESPDint – ηλεκτρονικές υπηρεσίες eΕΕΕΣ», όπου παρέχονται οι απαιτούμενες πληροφορίες και οδηγίες για τη συμπλήρωση του ΕΕΕΣ.

Σημειώνεται ότι για τη σύνταξη του ΕΕΕΣ στην περίπτωση που δεν χρησιμοποιηθεί το αρχείο .xml που θα διατίθεται στο χώρο του διαγωνισμού, θα πρέπει να επιλεγεί η εκδοχή «Βάσει Κανονισμού της ΕΕ (regulated)».

Το ΕΕΕΣ φέρει υπογραφή με ημερομηνία εντός του χρονικού διαστήματος κατά το οποίο μπορούν να υποβάλλονται προσφορές. Αν στο διάστημα που μεσολαβεί μεταξύ της ημερομηνίας υπογραφής του ΕΕΕΣ και της καταληκτικής ημερομηνίας υποβολής προσφορών έχουν επέλθει μεταβολές στα δηλωθέντα στοιχεία, εκ μέρους του, στο ΕΕΕΣ, ο οικονομικός φορέας αποσύρει την προσφορά του, χωρίς να απαιτείται απόφαση του Αναθέτοντος Φορέα. Στη συνέχεια μπορεί να την υποβάλει εκ νέου με επίκαιρο ΕΕΕΣ.

Ο οικονομικός φορέας δύναται να διευκρινίζει τις δηλώσεις και πληροφορίες που παρέχει στο ΕΕΕΣ με συνοδευτική υπεύθυνη δήλωση, την οποία υποβάλλει μαζί με αυτό.

Κατά την υποβολή του ΕΕΕΣ, καθώς και της συνοδευτικής υπεύθυνης δήλωσης, είναι δυνατή, με μόνη την υπογραφή του κατά περίπτωση εκπροσώπου του οικονομικού φορέα, η προκαταρκτική απόδειξη των λόγων αποκλεισμού που αναφέρονται στην παράγραφο 2.2.3 της παρούσας, για το σύνολο των φυσικών προσώπων που είναι μέλη του διοικητικού, διευθυντικού ή εποπτικού οργάνου του ή έχουν εξουσία εκπροσώπησης, λήψης αποφάσεων ή ελέγχου σε αυτόν.

Επίσης στην περίπτωση που ο προσφέρων οικονομικός φορέας ή η ένωση οικονομικών φορέων στηρίζεται στην ικανότητα τρίτων, το Ευρωπαϊκό Ενιαίο Έγγραφο Σύμβασης (ΕΕΕΣ), υποβάλλεται και από τον κάθε τρίτο οικονομικό φορέα.

«ΠΡΟΜΗΘΕΙΑ ΚΑΙ ΕΓΚΑΤΑΣΤΑΣΗ ΨΗΦΙΑΚΩΝ ΜΗΤΡΩΩΝ ΚΑΙ ΣΥΣΤΗΜΑΤΟΣ ΑΥΤΟΜΑΤΗΣ ΑΝΑΓΝΩΣΗΣ ΕΝΔΕΙΞΕΩΝ ΣΤΟ ΔΗΜΟ ΛΕΥΚΑΔΑΣ»

Ως εκπρόσωπος του οικονομικού φορέα νοείται ο νόμιμος εκπρόσωπος αυτού, όπως προκύπτει από το ισχύον καταστατικό ή το πρακτικό εκπροσώπησης του κατά το χρόνο υποβολής της προσφοράς ή το αρμοδίως εξουσιοδοτημένο φυσικό πρόσωπο να εκπροσωπεί τον οικονομικό φορέα για διαδικασίες σύναψης συμβάσεων ή για συγκεκριμένη διαδικασία σύναψης σύμβασης.

Στην περίπτωση υποβολής προσφοράς από ένωση οικονομικών φορέων, το Ευρωπαϊκό Ενιαίο Έγγραφο Σύμβασης (ΕΕΕΣ), υποβάλλεται χωριστά από κάθε μέλος της ένωσης. Στο ΕΕΕΣ απαραίτητως πρέπει να προσδιορίζεται η έκταση και το είδος της συμμετοχής του (συμπεριλαμβανομένης της κατανομής αμοιβής μεταξύ τους) κάθε μέλους της ένωσης, καθώς και ο εκπρόσωπος/ συντονιστής αυτής.

Ο οικονομικός φορέας φέρει την ειδική υποχρέωση, να δηλώσει, μέσω του ΕΕΕΣ, την κατάσταση του σε σχέση με τους λόγους που προβλέπονται στο άρθρο 73 του ν. 4412/2016 και την παράγραφο 2.2.3 της παρούσης και ταυτόχρονα να επικαλεσθεί και τυχόν ληφθέντα μέτρα προς αποκατάσταση της αξιοπιστίας του.

Ιδίως επισημαίνεται ότι κατά την απάντηση οικονομικού φορέα στο σχετικό πεδίο του ΕΕΕΣ για τυχόν σύναψη συμφωνιών με άλλους οικονομικούς φορείς με στόχο τη στρέβλωση του ανταγωνισμού, η συνδρομή περιστάσεων, όπως η πάροδος της τριετούς περιόδου της ισχύος του λόγου αποκλεισμού (παραγράφου 10 του άρθρου 73) ή η εφαρμογή της διάταξης της παραγράφου 3β του άρθρου 44 του ν. 3959/2011, σύμφωνα με την περ. γ της παραγράφου 2.2.3.3 της παρούσης, αναλύεται στο σχετικό πεδίο που προβάλλει κατόπιν θετικής απάντησης.

Όσον αφορά στις υποχρεώσεις του ως προς την καταβολή φόρων ή εισφορών κοινωνικής ασφάλισης (περ. α' και β' της παρ. 2 του άρθρου 73 του ν. 4412/2016) αυτές θεωρείται ότι δεν έχουν αθετηθεί εφόσον δεν έχουν καταστεί ληξιπρόθεσμες ή εφόσον έχουν υπαχθεί σε δεσμευτικό διακανονισμό που τηρείται. Στην περίπτωση αυτή, ο οικονομικός φορέας δεν υποχρεούται να απαντήσει καταφατικά στο σχετικό πεδίο του ΕΕΕΣ με το οποίο ερωτάται εάν ο οικονομικός φορέας έχει ανεκπλήρωτες υποχρεώσεις όσον αφορά στην καταβολή φόρων ή εισφορών κοινωνικής ασφάλισης ή, κατά περίπτωση, εάν έχει αθετήσει τις παραπάνω υποχρεώσεις του.

Στην περίπτωση που ένας οικονομικός φορέας, δηλώνει ότι εμπίπτει σε μία από τις καταστάσεις της παρ. 2.2.3.1 και 2.2.3.4, εκτός από την περ. β' αυτής, για τις οποίες συντρέχει ο σχετικός λόγος αποκλεισμού, υποχρεούται, εφόσον επικαλεστεί μέτρα αυτοκάθαρσης για να αποδείξει την αξιοπιστία του, στο σχετικό πεδίο του ΕΕΕΣ, που εμφανίζεται κατόπιν της θετικής απάντησης που έδωσε περί συνδρομής κάποιου από τους ανωτέρω λόγους αποκλεισμού, να δηλώσει:

α. εάν τα μέτρα αυτοκάθαρσης, τα οποία έλαβε για τον συγκεκριμένο λόγο αποκλεισμού που έχει δηλώσει στο ΕΕΕΣ, έχουν ήδη κριθεί σε προγενέστερη διαδικασία στην οποία συμμετείχε, βάσει απόφασης που εκδόθηκε από την ίδια ή άλλη αναθέτουσα αρχή, κατόπιν γνωμοδότησης της Επιτροπής εξέτασης επανορθωτικών μέτρων.

β. εάν τα μέτρα κρίθηκαν ως επαρκή ή μη επαρκή, επισυνάπτοντας την απόφαση της περ. α με βάση την

οποία έχουν κριθεί τα συγκεκριμένα μέτρα αυτοκάθαρσης. Περαιτέρω, δηλώνεται εάν η ως άνω απόφαση έχει καταστεί «δεσμευτική», με την έννοια ότι, είτε δεν έχουν ασκηθεί τα προβλεπόμενα μέσα έννομης προστασίας είτε ασκήθηκαν και έχει εκδοθεί σχετική απόφαση.

γ. στην περίπτωση που τα μέτρα έχουν κριθεί ως μη επαρκή, εάν έχει λάβει πρόσθετα μέτρα αυτοκάθαρσης μετά την ημερομηνία που εκδόθηκε η απόφαση της περ. α και σε περίπτωση που ισχύει το ανωτέρω να προβεί σε ανάλυσή τους, αναγράφοντας υποχρεωτικά και την ημερομηνία κατά την οποία αυτά ελήφθησαν.

Ειδικά στην περίπτωση που έχουν συμπεριληφθεί στα έγγραφα της σύμβασης δυνητικοί λόγοι αποκλεισμού, για τους οποίους δεν έχουν προβλεφθεί πεδία δήλωσης πληροφοριών στο Ευρωπαϊκό Ενιαίο Έγγραφο Σύμβασης (ΕΕΕΣ), σχετικά με την λήψη, εκ μέρους των οικονομικών φορέων, επανορθωτικών μέτρων, αυτά θα δηλώνονται (αναφέρονται) στην συμπληρωματική υπεύθυνη δήλωση της παρ. 9, του άρθρου 79 του ν. 4412/2016.

Επισημαίνεται, τέλος, ότι η δήλωση του οικονομικού φορέα περί μη ρωσικής εμπλοκής, [εφόσον πρόκειται για συμβάσεις άνω των ορίων, σύμφωνα με τα προβλεπόμενα στην παράγραφο 2.2.3.5.α της παρούσας] περιλαμβάνεται σε διακριτή υπεύθυνη δήλωση ή, εναλλακτικά, στη συνοδευτική υπεύθυνη δήλωση που δύναται να υποβάλλεται μαζί με το ΕΕΕΣ. Το περιεχόμενο της δήλωσης προβλέπεται στο Παράρτημα ΧΙΙ της παρούσας.

2.2.9.2 Αποδεικτικά μέσα

Α. Το δικαίωμα συμμετοχής των οικονομικών φορέων και οι όροι και προϋποθέσεις συμμετοχής τους, όπως ορίζονται στις παραγράφους 2.2.1 έως 2.2.8, κρίνονται κατά την υποβολή της προσφοράς, κατά την υποβολή των δικαιολογητικών της παρούσας παραγράφου και κατά τη σύναψη της σύμβασης στις περιπτώσεις του άρθρου 316 παρ. 3 περ. γ του ν. 4412/2016.

Στην περίπτωση που προσφέρων οικονομικός φορέας ή ένωση αυτών στηρίζεται στις ικανότητες άλλων φορέων, σύμφωνα με την παράγραφο 2.2.8. της παρούσας, οι φορείς στην ικανότητα των οποίων στηρίζεται υποχρεούνται στην υποβολή των δικαιολογητικών που αποδεικνύουν ότι δεν συντρέχουν οι λόγοι αποκλεισμού της παραγράφου 2.2.3 της παρούσας και ότι πληρούν τα σχετικά κριτήρια επιλογής κατά περίπτωση (παράγραφοι 2.2.5 και 2.2.6).

Ο οικονομικός φορέας υποχρεούται να αντικαταστήσει έναν φορέα στην ικανότητα του οποίου στηρίζεται, εφόσον ο τελευταίος δεν πληροί το σχετικό κριτήριο επιλογής ή για τον οποίο συντρέχουν λόγοι αποκλεισμού των παραγράφων 2.2.3.1, 2.2.3.2. και 2.2.3.3..

Οι οικονομικοί φορείς δεν υποχρεούνται να υποβάλλουν δικαιολογητικά ή άλλα αποδεικτικά στοιχεία, αν και στο μέτρο που η αναθέτουσα αρχή έχει τη δυνατότητα να λαμβάνει τα πιστοποιητικά ή τις συναφείς πληροφορίες απευθείας μέσω πρόσβασης σε εθνική βάση δεδομένων σε οποιοδήποτε κράτος - μέλος της Ένωσης, η οποία διατίθεται δωρεάν, όπως εθνικό μητρώο συμβάσεων, εικονικό φάκελο επιχείρησης, ηλεκτρονικό σύστημα αποθήκευσης

«ΠΡΟΜΗΘΕΙΑ ΚΑΙ ΕΓΚΑΤΑΣΤΑΣΗ ΨΗΦΙΑΚΩΝ ΔΙΑΚΗΡΥΞΕΩΝ ΚΑΙ ΣΥΣΤΗΜΑΤΟΣ ΑΥΤΟΜΑΤΗΣ ΑΝΑΓΝΩΣΗΣ ΕΝΔΕΙΞΕΩΝ ΣΤΟ ΔΗΜΟ ΛΕΥΚΑΔΑΣ»

εγγράφων ή σύστημα προεπιλογής. Η δήλωση για την πρόσβαση σε εθνική βάση δεδομένων εμπεριέχεται στο Ευρωπαϊκό Ενιαίο Έγγραφο Σύμβασης (ΕΕΕΣ).

Οι οικονομικοί φορείς δεν υποχρεούνται να υποβάλουν δικαιολογητικά, όταν η αναθέτουσα αρχή που έχει αναθέσει τη σύμβαση διαθέτει ήδη τα ως άνω δικαιολογητικά και αυτά εξακολουθούν να ισχύουν.

Επισημαίνεται ότι γίνονται αποδεκτές:

- οι ένορκες βεβαιώσεις που αναφέρονται στην παρούσα Διακήρυξη, εφόσον έχουν συνταχθεί έως τρεις (3) μήνες πριν από την υποβολή τους,
- οι υπεύθυνες δηλώσεις, εφόσον έχουν συνταχθεί μετά την κοινοποίηση της πρόσκλησης για την υποβολή των δικαιολογητικών. Σημειώνεται ότι δεν απαιτείται θεώρηση του γνησίου της υπογραφής τους.

B. 1. Για την απόδειξη της μη συνδρομής των λόγων αποκλεισμού της παραγράφου 2.2.3 οι προσφέροντες οικονομικοί φορείς προσκομίζουν αντίστοιχα τα παρακάτω δικαιολογητικά.

Οι οικονομικοί φορείς μεριμνούν να διαθέτουν πιστοποιητικά, τα οποία να καλύπτουν και τον χρόνο υποβολής της προσφοράς, προκειμένου να τα υποβάλουν, εφόσον αναδειχθούν προσωρινοί ανάδοχοι. Τα εν λόγω πιστοποιητικά υποβάλλονται μαζί με τα υπόλοιπα αποδεικτικά μέσα της παραγράφου 3.2 της παρούσας, από τον προσωρινό ανάδοχο, μέσω του υποσυστήματος, στον φάκελο «δικαιολογητικά προσωρινού αναδόχου».

Αν το αρμόδιο για την έκδοση των ανωτέρω κράτος-μέλος ή χώρα δεν εκδίδει τέτοιου είδους έγγραφα ή πιστοποιητικά ή όπου το έγγραφο ή τα πιστοποιητικά αυτά δεν καλύπτουν όλες τις περιπτώσεις που αναφέρονται στις παραγράφους 2.2.3.1 και 2.2.3.2 περ. α' και β, καθώς και στην περ. β' της παραγράφου 2.2.3.3, τα έγγραφα ή τα πιστοποιητικά μπορεί να αντικαθίστανται από ένορκη βεβαίωση ή, στα κράτη - μέλη ή στις χώρες όπου δεν προβλέπεται ένορκη βεβαίωση, από υπεύθυνη δήλωση του ενδιαφερομένου ενώπιον αρμόδιας δικαστικής ή διοικητικής αρχής, συμβολαιογράφου ή αρμόδιου επαγγελματικού ή εμπορικού οργανισμού του κράτους - μέλους ή της χώρας καταγωγής ή της χώρας όπου είναι εγκατεστημένος ο οικονομικός φορέας. Οι αρμόδιες δημόσιες αρχές παρέχουν, όπου κρίνεται αναγκαίο, επίσημη δήλωση στην οποία αναφέρεται ότι δεν εκδίδονται τα έγγραφα ή τα πιστοποιητικά της παρούσας παραγράφου ή ότι τα έγγραφα αυτά δεν καλύπτουν όλες τις περιπτώσεις που αναφέρονται στις παραγράφους 2.2.3.1 και 2.2.3.2 περ. α' και β,, καθώς και στην περ. β' της παραγράφου 2.2.3.3. Οι επίσημες δηλώσεις καθίστανται διαθέσιμες μέσω του επιγραμμικού αποθετηρίου πιστοποιητικών (e-Certis) του άρθρου 81 του ν. 4412/2016.

Ειδικότερα οι οικονομικοί φορείς προσκομίζουν:

α) για την παράγραφο 2.2.3.1 απόσπασμα του σχετικού μητρώου, όπως του ποινικού μητρώου ή, ελλείψει αυτού, ισοδύναμο έγγραφο που εκδίδεται από αρμόδια δικαστική ή διοικητική αρχή του κράτους-μέλους ή της χώρας καταγωγής ή της χώρας όπου είναι εγκατεστημένος ο οικονομικός φορέας, από το οποίο προκύπτει ότι πληρούνται αυτές οι προϋποθέσεις, που να έχει εκδοθεί έως τρεις (3) μήνες πριν από την υποβολή του.

Η υποχρέωση προσκόμισης του ως άνω αποσπάσματος αφορά και στα μέλη του διοικητικού, διευθυντικού ή εποπτικού οργάνου του εν λόγω οικονομικού φορέα ή στα πρόσωπα που έχουν εξουσία εκπροσώπησης, λήψης αποφάσεων ή ελέγχου σε αυτό κατά τα ειδικότερα αναφερόμενα στην ως άνω παράγραφο 2.2.3.1.

β) Για την παράγραφο 2.2.3.2 πιστοποιητικό που εκδίδεται από την αρμόδια αρχή του οικείου κράτους - μέλους ή χώρας, που να είναι εν ισχύ κατά το χρόνο υποβολής του, άλλως, στην περίπτωση που δεν αναφέρεται σε αυτό χρόνος ισχύος, που να έχει εκδοθεί έως τρεις (3) μήνες πριν από την υποβολή του.

Ιδίως οι οικονομικοί φορείς που είναι εγκατεστημένοι στην Ελλάδα προσκομίζουν:

- i) Για την απόδειξη της εκπλήρωσης των φορολογικών υποχρεώσεων της παραγράφου 2.2.3.2 περίπτωση (α) αποδεικτικό ενημερότητας εκδιδόμενο από την Α.Α.Δ.Ε.
- ii) Για την απόδειξη της εκπλήρωσης των υποχρεώσεων προς τους οργανισμούς κοινωνικής ασφάλισης της παραγράφου 2.2.3.2 περίπτωση α' πιστοποιητικό εκδιδόμενο από τον e-ΕΦΚΑ.
- iii) υπεύθυνη δήλωση του προσωρινού αναδόχου αναφορικά με τους οργανισμούς κοινωνικής ασφάλισης (στην περίπτωση που ο προσωρινός ανάδοχος έχει την εγκατάστασή του στην Ελλάδα) στους οποίους οφείλει να καταβάλει εισφορές (αφορά Οργανισμούς κύριας και επικουρικής ασφάλισης).
- iv) Για την παράγραφο 2.2.3.2 περίπτωση α', πλέον των ως άνω πιστοποιητικών, υπεύθυνη δήλωση ότι δεν έχει εκδοθεί δικαστική ή διοικητική απόφαση με τελεσίδικη και δεσμευτική ισχύ για την αθέτηση των υποχρεώσεών τους όσον αφορά στην καταβολή φόρων ή εισφορών κοινωνικής ασφάλισης.

γ) για την παράγραφο 2.2.3.3 περίπτωση β' πιστοποιητικό που εκδίδεται από την αρμόδια αρχή του οικείου κράτους - μέλους ή χώρας, που να έχει εκδοθεί έως τρεις (3) μήνες πριν από την υποβολή του.

Ιδίως οι οικονομικοί φορείς που είναι εγκατεστημένοι στην Ελλάδα προσκομίζουν:

- i) Ενιαίο Πιστοποιητικό Δικαστικής Φερεγγυότητας από το αρμόδιο Πρωτοδικείο, από το οποίο προκύπτει ότι δεν τελούν υπό πτώχευση, πτωχευτικό συμβιβασμό ή υπό αναγκαστική διαχείριση ή δικαστική εκκαθάριση ή ότι δεν έχουν υπαχθεί σε διαδικασία εξυγίανσης. Ειδικά για τη διαδικασία εξυγίανσης προσκομίζεται επιπλέον υπεύθυνη δήλωση του νόμιμου εκπροσώπου του οικονομικού φορέα ότι τηρούνται οι όροι της συμφωνίας εξυγίανσης. Για τις ΙΚΕ προσκομίζεται επιπλέον και πιστοποιητικό του Γ.Ε.Μ.Η. περί μη έκδοσης απόφασης λύσης ή κατάθεσης αίτησης λύσης του νομικού προσώπου, ενώ για τις ΕΠΕ προσκομίζεται επιπλέον πιστοποιητικό μεταβολών.
- ii) Πιστοποιητικό του Γ.Ε.Μ.Η. από το οποίο προκύπτει ότι το νομικό πρόσωπο δεν έχει λυθεί και τεθεί υπό εκκαθάριση με απόφαση των εταίρων.

«ΠΡΟΜΗΘΕΙΑ ΚΑΙ ΕΓΚΑΤΑΣΤΑΣΗ ΨΗΦΙΑΚΩΝ ΜΗΤΡΩΩΝ ΚΑΙ ΣΥΣΤΗΜΑΤΟΣ ΑΥΤΟΜΑΤΗΣ ΑΝΑΓΝΩΣΗΣ ΕΝΔΕΙΞΕΩΝ ΣΤΟ ΔΗΜΟ ΛΕΥΚΑΔΑΣ»

iii) Εκτύπωση της καρτέλας “Στοιχεία Μητρώου/ Επιχείρησης” από την ηλεκτρονική πλατφόρμα της Ανεξάρτητης Αρχής Δημοσίων Εσόδων, όπως αυτά εμφανίζονται στο taxisnet, από την οποία να προκύπτει η μη αναστολή της επιχειρηματικής δραστηριότητάς τους.

Προκειμένου για τα σωματεία και τους συνεταιρισμούς, το Ενιαίο Πιστοποιητικό Δικαστικής Φερεγγυότητας εκδίδεται για τα σωματεία από το αρμόδιο Πρωτοδικείο, και για τους συνεταιρισμούς για το χρονικό διάστημα έως τις 31.12.2019 από το Ειρηνοδικείο και μετά την παραπάνω ημερομηνία από το Γ.Ε.Μ.Η.

δ) Για τις λοιπές περιπτώσεις της παραγράφου 2.2.3.3, υπεύθυνη δήλωση του προσφέροντος οικονομικού φορέα ότι δεν συντρέχουν στο πρόσωπό του οι οριζόμενοι στην παράγραφο λόγοι αποκλεισμού .

ε) για την παράγραφο 2.2.3.8. υπεύθυνη δήλωση του προσφέροντος οικονομικού φορέα περί μη επιβολής σε βάρος του της κύρωσης του οριζόντιου αποκλεισμού, σύμφωνα τις διατάξεις της κείμενης νομοθεσίας.

στ) για την παράγραφο 2.2.3.4 δικαιολογητικά ονομαστικοποίησης των μετοχών , που καθορίζονται κατωτέρω, εφόσον ο προσωρινός ανάδοχος είναι ανώνυμη εταιρία ή νομικό πρόσωπο στη μετοχική σύνθεση του οποίου συμμετέχει ανώνυμη εταιρεία ή νομικό πρόσωπο της αλλοδαπής που αντιστοιχεί σε ανώνυμη εταιρεία (πλην των περιπτώσεων που αναφέρθηκαν στην παρ. 2.2.3.4 της παρούσας ανωτέρω).

Συγκεκριμένα, προσκομίζονται:

i) Για την απόδειξη της εξαίρεσης από την υποχρέωση ονομαστικοποίησης των μετοχών τους κατά την περ. α) της παραγράφου 2.2.3.4 βεβαίωση του αρμοδίου Χρηματιστηρίου.

ii) Όσον αφορά την εξαίρεση της περ. β) της παραγράφου 2.2.3.4, για την απόδειξη του ελέγχου δικαιωμάτων ψήφου υπεύθυνη δήλωση της ελεγχόμενης εταιρείας και, εάν αυτή είναι διαφορετική του προσωρινού αναδόχου, πρόσθετη υπεύθυνη δήλωση του τελευταίου, στις οποίες αναφέρονται οι επιχειρήσεις επενδύσεων, οι εταιρείες διαχείρισης κεφαλαίων/ ενεργητικού ή κεφαλαίων επιχειρηματικών συμμετοχών, ανά περίπτωση και το συνολικό ποσοστό των δικαιωμάτων ψήφου που ελέγχουν στην ελεγχόμενη από αυτές εταιρεία. Οι υπεύθυνες αυτές δηλώσεις συνοδεύονται υποχρεωτικά από βεβαίωση ή άλλο έγγραφο από το οποίο προκύπτει ότι οι ελέγχουσες τα δικαιώματα ψήφου εταιρείες είναι εποπτευόμενες κατά τα οριζόμενα στην παράγραφο 2.2.3.4.

iii) Δικαιολογητικά ονομαστικοποίησης μετοχών του προσωρινού αναδόχου:

- Πιστοποιητικό αρμόδιας αρχής του κράτους της έδρας, από το οποίο να προκύπτει ότι οι μετοχές είναι ονομαστικές, που να έχει εκδοθεί έως τριάντα (30) εργάσιμες ημέρες πριν από την υποβολή του.

- Αναλυτική κατάσταση με τα στοιχεία των μετόχων της εταιρείας και τον αριθμό των μετοχών κάθε μετόχου (μετοχολόγιο), όπως τα στοιχεία αυτά είναι καταχωρημένα στο βιβλίο μετόχων της εταιρείας, το πολύ τριάντα (30) εργάσιμες ημέρες πριν από την ημέρα υποβολής της προσφοράς.

Ειδικότερα:

- Όσον αφορά στις εγκατεστημένες στην Ελλάδα ανώνυμες εταιρείες υποβάλλεται πιστοποιητικό του Γ.Ε.Μ.Η. από το οποίο να προκύπτει ότι οι μετοχές τους είναι ονομαστικές και αναλυτική κατάσταση με τα στοιχεία των μετόχων της εταιρείας και τον αριθμό των μετοχών κάθε μετόχου (μετοχολόγιο), όπως τα στοιχεία αυτά είναι καταχωρημένα στο βιβλίο μετόχων της εταιρείας, το πολύ τριάντα (30) εργάσιμες ημέρες πριν από την ημέρα υποβολής της προσφοράς.

- Όσον αφορά στις αλλοδαπές ανώνυμες εταιρείες ή αλλοδαπά νομικά πρόσωπα που αντιστοιχούν σε ανώνυμες εταιρείες:

A) εφόσον έχουν κατά το δίκαιο της έδρας τους ονομαστικές μετοχές, προσκομίζουν :

i) Πιστοποιητικό αρμόδιας αρχής του κράτους της έδρας, από το οποίο να προκύπτει ότι οι μετοχές τους είναι ονομαστικές

ii) Αναλυτική κατάσταση μετόχων, με τον αριθμό των μετοχών του κάθε μετόχου, όπως τα στοιχεία αυτά είναι καταχωρημένα στο βιβλίο μετόχων της εταιρείας με ημερομηνία το πολύ 30 εργάσιμες ημέρες πριν την υποβολή της προσφοράς.

iii) Κάθε άλλο στοιχείο από το οποίο να προκύπτει η ονομαστικοποίηση μέχρι φυσικού προσώπου των μετοχών, που έχει συντελεστεί τις τελευταίες 30 (τριάντα) εργάσιμες ημέρες πριν την υποβολή της προσφοράς.

B) εφόσον δεν έχουν υποχρέωση ονομαστικοποίησης μετοχών ή δεν προβλέπεται η ονομαστικοποίηση των μετοχών, προσκομίζουν:

i) βεβαίωση περί μη υποχρέωσης ονομαστικοποίησης των μετοχών από αρμόδια αρχή, εφόσον υπάρχει σχετική πρόβλεψη, διαφορετικά προσκομίζεται υπεύθυνη δήλωση του διαγωνιζόμενου. Για την περίπτωση μη πρόβλεψης ονομαστικοποίησης προσκομίζεται υπεύθυνη δήλωση του διαγωνιζόμενου

ii) έγκυρη και ενημερωμένη κατάσταση προσώπων που κατέχουν τουλάχιστον 1% των μετοχών ή δικαιωμάτων ψήφου,

iii) εάν δεν τηρείται τέτοια κατάσταση, προσκομίζεται σχετική κατάσταση προσώπων, που κατέχουν τουλάχιστον ένα τοις εκατό (1%) των μετοχών ή δικαιωμάτων ψήφου, σύμφωνα με την τελευταία Γενική Συνέλευση, αν τα πρόσωπα αυτά είναι γνωστά στην εταιρεία. Σε αντίθετη περίπτωση, η εταιρεία αιτιολογεί τους λόγους που δεν είναι γνωστά τα ως άνω πρόσωπα, η δε Αναθέτουσα Αρχή δεν διαθέτει διακριτική ευχέρεια κατά την κρίση της αιτιολογίας αυτής.

Όλα τα ανωτέρω έγγραφα πρέπει να είναι επικυρωμένα από την κατά νόμον αρμόδια αρχή του κράτους της έδρας του υποψηφίου και να συνοδεύονται από επίσημη μετάφραση στην ελληνική.

Ελλείψεις στα δικαιολογητικά ονομαστικοποίησης των μετοχών συμπληρώνονται κατά την παράγραφο 3.1.2 της παρούσας.

Η Αναθέτουσα Αρχή ελέγχει επίσης, επί ποινή απαραδέκτου της προσφοράς, εάν στη διαδικασία συμμετέχει εξωχώρια εταιρεία από «μη συνεργάσιμα κράτη στον φορολογικό τομέα» κατά την έννοια των παρ. 3 και 4 του άρθρου 65 του ν. 4172/2013, καθώς και από κράτη που έχουν προνομιακό φορολογικό καθεστώς, όπως αυτά ορίζονται στον κατάλογο της απόφασης της παρ. 7 του άρθρου 65 του ως άνω Κώδικα, κατά τα αναφερόμενα στην περίπτωση α` της παραγράφου 4 του άρθρου 4 του ν. 3310/2005.

ζ) για την παράγραφο 2.2.3.5α, υποβάλλεται από τον προσωρινό ανάδοχο, μαζί με τα υπόλοιπα δικαιολογητικά κατακύρωσης, υπεύθυνη δήλωση, στην οποία δηλώνεται ότι δεν συντρέχουν οι καταστάσεις ρωσικής εμπλοκής που περιγράφονται στην εν λόγω παράγραφο (υπόδειγμα του περιεχομένου της υπεύθυνης δήλωσης περιλαμβάνεται στο Παράρτημα XII της παρούσας Διακήρυξης). Η υπεύθυνη δήλωση υπογράφεται από τον νόμιμο εκπρόσωπο του οικονομικού φορέα, σύμφωνα με τα προβλεπόμενα στο άρθρο 79Α του ν. 4412/2016..

Β.2. Για την απόδειξη της απαίτησης του άρθρου 2.2.4. (απόδειξη καταλληλότητας για την άσκηση επαγγελματικής δραστηριότητας) προσκομίζουν πιστοποιητικό/βεβαίωση του οικείου επαγγελματικού ή εμπορικού μητρώου του κράτους εγκατάστασης που να έχει εκδοθεί έως τριάντα (30) εργάσιμες ημέρες πριν από την υποβολή τους. Οι οικονομικοί φορείς που είναι εγκατεστημένοι σε κράτος μέλος της Ευρωπαϊκής Ένωσης προσκομίζουν πιστοποιητικό/βεβαίωση του αντίστοιχου επαγγελματικού ή εμπορικού μητρώου του Παραρτήματος XI του Προσαρτήματος Α' του ν. 4412/2016, με το οποίο πιστοποιείται αφενός η εγγραφή τους σε αυτό και αφετέρου το ειδικό επάγγελμά τους. Στην περίπτωση που χώρα δεν τηρεί τέτοιο μητρώο, το έγγραφο ή το πιστοποιητικό μπορεί να αντικαθίσταται από ένορκη βεβαίωση ή, στα κράτη - μέλη ή στις χώρες όπου δεν προβλέπεται ένορκη βεβαίωση, από υπεύθυνη δήλωση του ενδιαφερομένου ενώπιον αρμόδιας δικαστικής ή διοικητικής αρχής, συμβολαιογράφου ή αρμόδιου επαγγελματικού ή εμπορικού οργανισμού της χώρας καταγωγής ή της χώρας όπου είναι εγκατεστημένος ο οικονομικός φορέας ότι δεν τηρείται τέτοιο μητρώο και ότι ασκεί τη δραστηριότητα που απαιτείται για την εκτέλεση του αντικειμένου της υπό ανάθεση σύμβασης.

Οι εγκατεστημένοι στην Ελλάδα οικονομικοί φορείς προσκομίζουν βεβαίωση εγγραφής στο Βιοτεχνικό ή Εμπορικό ή Βιομηχανικό Επιμελητήριο.

Επισημαίνεται ότι, τα δικαιολογητικά που αφορούν στην απόδειξη της απαίτησης του άρθρου 2.2.4 (απόδειξη καταλληλότητας για την άσκηση επαγγελματικής δραστηριότητας) γίνονται αποδεκτά, εφόσον έχουν εκδοθεί έως τριάντα (30) εργάσιμες ημέρες πριν από την υποβολή τους, εκτός αν, σύμφωνα με τις ειδικότερες διατάξεις αυτών, φέρουν συγκεκριμένο χρόνο ισχύος.

Β.3. Για την απόδειξη της οικονομικής και χρηματοοικονομικής επάρκειας της παραγράφου 2.2.5 οι οικονομικοί φορείς προσκομίζουν τραπεζικές βεβαιώσεις από τις οποίες θα προκύπτει σαφώς το όριο χρηματοδοτήσεων και πιστοδοτήσεων (από το έγγραφο αυτό θα πρέπει να προκύπτει σαφώς ποιο ποσό διατίθεται στον οικονομικό φορέα για χρηματοδότηση και πιστοδοτήσεις ώστε να κριθεί αν καλύπτει τις απαιτούμενες προϋποθέσεις πιστοληπτικής

«ΠΡΟΜΗΘΕΙΑ ΚΑΙ ΕΓΚΑΤΑΣΤΑΣΗ ΨΗΦΙΑΚΩΝ ΜΕΤΡΩΝ ΚΑΙ ΣΥΣΤΗΜΑΤΟΣ ΑΥΤΟΜΑΤΗΣ
ΑΝΑΓΝΩΣΗΣ ΕΝΔΕΙΞΕΩΝ ΣΤΟ ΔΗΜΟ ΛΕΥΚΑΔΑΣ»

ικανότητας της Διακήρυξης και ποιο ποσό χωριστά αφορά εγγυητικές επιστολές), και ισολογισμούς των τριών τελευταίων οικονομικών χρήσεων.

Στις περιπτώσεις όπου η δημοσίευσή τους είναι υποχρεωτική σύμφωνα με την περί εταιρειών νομοθεσία της χώρας όπου είναι εγκατεστημένος ο οικονομικός φορέας. Σε περίπτωση που σύμφωνα με την νομοθεσία ο οικονομικός φορέας δεν υποχρεούται σε δημοσίευση ισολογισμού, τότε θα πρέπει να υποβάλλει υπεύθυνη δήλωση για τον κύκλο εργασιών συνοδευόμενη από τα σχετικά επίσημα στοιχεία που υπάρχουν (π.χ. δηλώσεις φορολογίας εισοδήματος, δηλώσεις Φ.Π.Α., έντυπο Ε3, έντυπο Ν, κ.λ.π.). Ομοίως σε περίπτωση που δεν έχει ακόμη ολοκληρωθεί η δημοσίευση του ισολογισμού του τελευταίου οικονομικού έτους υποβάλλεται υπεύθυνη δήλωση συνοδευόμενη από τα σχετικά επίσημα στοιχεία που υπάρχουν (π.χ. δηλώσεις φορολογίας εισοδήματος, δηλώσεις Φ.Π.Α., έντυπο Ε3, έντυπο Ν κ.λ.π.) για το έτος αυτό.

Επιχειρήσεις που λειτουργούν ή ασκούν επιχειρηματική δραστηριότητα για χρονικό διάστημα που δεν επιτρέπει την έκδοση κατά νόμο ισολογισμών τριών ετών, υποβάλλουν τους ισολογισμούς που έχουν εκδοθεί και τα σχετικά επίσημα στοιχεία που υπάρχουν κατά το διάστημα αυτό (π.χ. δηλώσεις φορολογίας εισοδήματος, δηλώσεις Φ.Π.Α. κ.λ.π.).

Εάν ο οικονομικός φορέας, για βάσιμο λόγο, δεν είναι σε θέση να προσκομίσει τα ανωτέρω δικαιολογητικά, μπορεί να αποδεικνύει την οικονομική και χρηματοοικονομική του επάρκεια με οποιοδήποτε άλλο κατάλληλο έγγραφο.

Β.4. Για την απόδειξη της τεχνικής και επαγγελματικής ικανότητας της παραγράφου 2.2.6 οι οικονομικοί φορείς προσκομίζουν τις βεβαιώσεις καλής εκτέλεσης των συμβάσεων. και τα λοιπά έγγραφα σύμφωνα με τα οριζόμενα στην εν λόγω παράγραφο.

Οι βεβαιώσεις θα πρέπει να αναφέρουν τον ανάδοχο, το συμβατικό ποσό, τον αριθμό και την ημερομηνία της σύμβασης, ανάλυση του είδους και του τύπου του εξοπλισμού, τον χρόνο ολοκλήρωσης και εάν οι συμβάσεις πραγματοποιήθηκαν σύμφωνα με τους κανόνες της τέχνης. Οι πελάτες θα πρέπει να είναι, δημόσιοι ή ιδιωτικοί φορείς με αρμοδιότητα διαχείρισης δικτύων ύδρευσης. Εάν ο πελάτης είναι δημόσιος φορέας, ως αποδεικτικό στοιχείο υποβάλλεται αρμόδια βεβαίωση που συντάσσεται ή θεωρείται από την αρμόδια δημόσια αρχή. Εάν ο πελάτης είναι ιδιώτης, ως αποδεικτικό στοιχείο υποβάλλεται πιστοποιητικό που συντάσσει ο ιδιώτης, η σύμβαση και τα τιμολόγια. Σε περιπτώσεις βεβαιώσεων που αφορούν υπερβολάβους θα πρέπει η υπερβολαβία να είναι επίσημη και να βεβαιώνεται από τον κύριο του έργου. Σε περίπτωση που ο ανάδοχος είναι ένωση οικονομικών φορέων ή κοινοπραξία, πέραν των βεβαιώσεων θα πρέπει να υποβληθούν και τα επίσημα συμφωνητικά της ένωσης ή κοινοπραξίας από τα οποία να συνάγεται σαφώς η έκταση και το είδος συμμετοχής του κάθε οικονομικού φορέα στην ένωση ή κοινοπραξία.

Ως πέραν της απαιτούμενης πενταετούς εμπειρίας απόδειξης της τεχνικής και επαγγελματικής ικανότητας ορίζεται η καταληκτική ημερομηνία υποβολής προσφορών στο ΕΣΗΔΗΣ.

«ΠΡΟΜΗΘΕΙΑ ΚΑΙ ΕΓΚΑΤΑΣΤΑΣΗ ΨΗΦΙΑΚΩΝ ΔΙΑΚΟΙΝΩΤΗΡΩΝ ΚΑΙ ΣΥΣΤΗΜΑΤΟΣ ΑΥΤΟΜΑΤΗΣ ΑΝΑΓΝΩΣΗΣ ΕΝΔΕΙΞΕΩΝ ΣΤΟ ΔΗΜΟ ΛΕΥΚΑΔΑΣ»

B.5. Για την απόδειξη της συμμόρφωσής τους με πρότυπα διαχείρισης της παραγράφου 2.2.7 οι οικονομικοί φορείς προσκομίζουν αντίγραφα των εν λόγω πιστοποιήσεων σύμφωνα με τα οριζόμενα στην εν λόγω παράγραφο.

B.6. Για την απόδειξη της νόμιμης εκπροσώπησης, στις περιπτώσεις που ο οικονομικός φορέας είναι νομικό πρόσωπο και εγγράφεται υποχρεωτικά ή προαιρετικά, κατά την κείμενη νομοθεσία, να δηλώνει την εκπροσώπηση και τις μεταβολές της σε αρμόδια αρχή (πχ ΓΕΜΗ), προσκομίζει σχετικό πιστοποιητικό ισχύουσας εκπροσώπησης, το οποίο πρέπει να έχει εκδοθεί έως τριάντα (30) εργάσιμες ημέρες πριν από την υποβολή του, εκτός αν αυτό φέρει συγκεκριμένο χρόνο ισχύος.

Ειδικότερα για τους ημεδαπούς οικονομικούς φορείς προσκομίζονται:

i) για την απόδειξη της νόμιμης εκπροσώπησης, στις περιπτώσεις που ο οικονομικός φορέας είναι νομικό πρόσωπο και υποχρεούται, κατά την κείμενη νομοθεσία, να δηλώνει την εκπροσώπηση και τις μεταβολές της στο ΓΕΜΗ, προσκομίζει σχετικό πιστοποιητικό ισχύουσας εκπροσώπησης, το οποίο πρέπει να έχει εκδοθεί έως τριάντα (30) εργάσιμες ημέρες πριν από την υποβολή του.

ii) Για την απόδειξη της νόμιμης σύστασης και των μεταβολών του νομικού προσώπου γενικό πιστοποιητικό μεταβολών του ΓΕΜΗ, εφόσον έχει εκδοθεί έως τρεις (3) μήνες πριν από την υποβολή του.

Στις λοιπές περιπτώσεις τα κατά περίπτωση νομιμοποιητικά έγγραφα σύστασης και νόμιμης εκπροσώπησης (όπως καταστατικά, πιστοποιητικά μεταβολών, αντίστοιχα ΦΕΚ, αποφάσεις συγκρότησης οργάνων διοίκησης σε σώμα, κλπ., ανάλογα με τη νομική μορφή του οικονομικού φορέα), συνοδευόμενα από υπεύθυνη δήλωση του νόμιμου εκπροσώπου ότι εξακολουθούν να ισχύουν κατά την υποβολή τους.

Σε περίπτωση που για τη διενέργεια της παρούσας διαδικασίας έχουν χορηγηθεί εξουσίες σε πρόσωπο πλέον αυτών που αναφέρονται στα παραπάνω έγγραφα, προσκομίζεται επιπλέον απόφαση- πρακτικό του αρμοδίου καταστατικού οργάνου διοίκησης του νομικού προσώπου με την οποία χορηγήθηκαν οι σχετικές εξουσίες. Όσον αφορά τα φυσικά πρόσωπα, εφόσον έχουν χορηγηθεί εξουσίες σε τρίτα πρόσωπα, προσκομίζεται εξουσιοδότηση του οικονομικού φορέα.

Οι αλλοδαποί οικονομικοί φορείς προσκομίζουν τα προβλεπόμενα, κατά τη νομοθεσία της χώρας εγκατάστασης, αποδεικτικά έγγραφα, και εφόσον δεν προβλέπονται, υπεύθυνη δήλωση του νόμιμου εκπροσώπου, από την οποία αποδεικνύονται τα ανωτέρω ως προς τη νόμιμη σύσταση, μεταβολές και εκπροσώπηση του οικονομικού φορέα.

Οι ως άνω υπεύθυνες δηλώσεις γίνονται αποδεκτές, εφόσον έχουν συνταχθεί μετά την κοινοποίηση της πρόσκλησης για την υποβολή των δικαιολογητικών.

Από τα ανωτέρω έγγραφα πρέπει να προκύπτουν η νόμιμη σύσταση του οικονομικού φορέα, όλες οι σχετικές τροποποιήσεις των καταστατικών, το/τα πρόσωπο/α που δεσμεύει/ουν νόμιμα την εταιρία κατά την ημερομηνία διενέργειας του διαγωνισμού (νόμιμος εκπρόσωπος, δικαίωμα υπογραφής κλπ.), τυχόν τρίτοι, στους οποίους έχει χορηγηθεί εξουσία

«ΠΡΟΜΗΘΕΙΑ ΚΑΙ ΕΓΚΑΤΑΣΤΑΣΗ ΨΗΦΙΑΚΩΝ ΔΡΟΜΙΩΝ ΚΑΙ ΣΥΣΤΗΜΑΤΟΣ ΑΥΤΟΜΑΤΗΣ
ΑΝΑΓΝΩΣΗΣ ΕΝΔΕΙΞΕΩΝ ΣΤΟ ΔΗΜΟ ΛΕΥΚΑΔΑΣ»

εκπροσώπησης, καθώς και η θητεία του/των ή/και των μελών του οργάνου διοίκησης/νόμιμου εκπροσώπου.

B.7. Οι οικονομικοί φορείς που είναι εγγεγραμμένοι σε επίσημους καταλόγους που προβλέπονται από τις εκάστοτε ισχύουσες εθνικές διατάξεις ή διαθέτουν πιστοποίηση από οργανισμούς πιστοποίησης που συμμορφώνονται με τα ευρωπαϊκά πρότυπα πιστοποίησης, κατά την έννοια του Παραρτήματος VII του Προσαρτήματος Α' του ν. 4412/2016, μπορούν να προσκομίζουν στους Αναθέτοντες Φορείς πιστοποιητικό εγγραφής εκδιδόμενο από την αρμόδια αρχή ή το πιστοποιητικό που εκδίδεται από τον αρμόδιο οργανισμό πιστοποίησης.

Στα πιστοποιητικά αυτά αναφέρονται τα δικαιολογητικά βάσει των οποίων έγινε η εγγραφή των εν λόγω οικονομικών φορέων στον επίσημο κατάλογο ή η πιστοποίηση και η κατάταξη στον εν λόγω κατάλογο.

Η πιστοποιούμενη εγγραφή στους επίσημους καταλόγους από τους αρμόδιους οργανισμούς ή το πιστοποιητικό, που εκδίδεται από τον οργανισμό πιστοποίησης, συνιστά τεκμήριο καταλληλότητας όσον αφορά τις απαιτήσεις ποιοτικής επιλογής, τις οποίες καλύπτει ο επίσημος κατάλογος ή το πιστοποιητικό.

Οι οικονομικοί φορείς που είναι εγγεγραμμένοι σε επίσημους καταλόγους απαλλάσσονται από την υποχρέωση υποβολής των δικαιολογητικών που αναφέρονται στο πιστοποιητικό εγγραφής τους. Ειδικώς όσον αφορά την καταβολή των εισφορών κοινωνικής ασφάλισης και των φόρων και τελών, προσκομίζονται επιπροσθέτως της βεβαίωσης εγγραφής στον επίσημο κατάλογο και πιστοποιητικά, κατά τα οριζόμενα ανωτέρω στην περίπτωση B.1, υποπερ. i, ii και iii της περ. β.

B.8. Οι ενώσεις οικονομικών φορέων που υποβάλλουν κοινή προσφορά, υποβάλλουν τα παραπάνω, κατά περίπτωση δικαιολογητικά, για κάθε οικονομικό φορέα που συμμετέχει στην ένωση, σύμφωνα με τα ειδικότερα προβλεπόμενα στο άρθρο 254 παρ. 2 & 3 του ν. 4412/2016.

B.9. Στην περίπτωση που οικονομικός φορέας επιθυμεί να στηριχθεί στις ικανότητες άλλων φορέων, σύμφωνα με την παράγραφο 2.2.8 για την απόδειξη ότι θα έχει στη διάθεσή του τους αναγκαίους πόρους, προσκομίζει, ιδίως, σχετική έγγραφη δέσμευση των φορέων αυτών για τον σκοπό αυτό. Ειδικότερα, προσκομίζεται έγγραφο (συμφωνητικό ή σε περίπτωση νομικού προσώπου απόφαση του αρμοδίου οργάνου διοίκησης αυτού ή σε περίπτωση φυσικού προσώπου υπεύθυνη δήλωση), δυνάμει του οποίου αμφότεροι, διαγωνιζόμενος οικονομικός φορέας και τρίτος φορέας, εγκρίνουν τη μεταξύ τους συνεργασία για την κατά περίπτωση παροχή προς τον διαγωνιζόμενο της χρηματοοικονομικής ή/και τεχνικής ή/και επαγγελματικής ικανότητας του φορέα, ώστε αυτή να είναι στη διάθεση του διαγωνιζόμενου για την εκτέλεση της Σύμβασης. Η σχετική αναφορά θα πρέπει να είναι λεπτομερής και να αναφέρει κατ'ελάχιστον τους συγκεκριμένους πόρους που θα είναι διαθέσιμοι για την εκτέλεση της σύμβασης και τον τρόπο δια του οποίου θα χρησιμοποιηθούν αυτοί για την εκτέλεση της σύμβασης. Ο τρίτος θα δεσμεύεται ρητά ότι θα διαθέσει στον διαγωνιζόμενο τους συγκεκριμένους πόρους κατά τη διάρκεια της σύμβασης και ο διαγωνιζόμενος ότι θα κάνει χρήση αυτών σε περίπτωση που του ανατεθεί η σύμβαση.

«ΠΡΟΜΗΘΕΙΑ ΚΑΙ ΕΓΚΑΤΑΣΤΑΣΗ ΨΗΦΙΑΚΩΝ ΔΙΑΚΗΡΥΞΕΩΝ ΚΑΙ ΣΥΣΤΗΜΑΤΟΣ ΑΥΤΟΜΑΤΗΣ ΑΝΑΓΝΩΣΗΣ ΕΝΔΕΙΞΕΩΝ ΣΤΟ ΔΗΜΟ ΛΕΥΚΑΔΑΣ»

B.10. Στην περίπτωση που ο οικονομικός φορέας δηλώνει στην προσφορά του ότι θα κάνει χρήση υπερβολών, στις ικανότητες των οποίων δεν στηρίζεται, προσκομίζεται υπεύθυνη δήλωση του προσφέροντος με αναφορά του τμήματος της σύμβασης το οποίο προτίθεται να αναθέσει σε τρίτους υπό μορφή υπερβολοαβίας και υπεύθυνη δήλωση των υπερβολοαβίων ότι αποδέχονται την εκτέλεση των εργασιών.

B.11. Επισημαίνεται ότι γίνονται αποδεκτές:

- οι ένορκες βεβαιώσεις που αναφέρονται στην παρούσα Διακήρυξη, εφόσον έχουν συνταχθεί έως τρεις (3) μήνες πριν από την υποβολή τους,
- οι υπεύθυνες δηλώσεις, εφόσον έχουν συνταχθεί μετά την κοινοποίηση της πρόσκλησης για την υποβολή των δικαιολογητικών. Σημειώνεται ότι δεν απαιτείται θεώρηση του γνησίου της υπογραφής τους.

B.12. Επισημαίνεται ότι ειδικά στο πλαίσιο

A) της διασφάλισης της απουσίας κινδύνου πιθανής σύγκρουσης συμφερόντων, όπως προβλέπεται στον Δημοσιονομικό Κανονισμό 2018/1046, καθώς και B) της συμμόρφωσης με τα οριζόμενα στοιχεία του άρθρου 22.2.δ. του Κανονισμού (ΕΕ) 2021/241, απαιτείται η υποβολή:

(α) Υπεύθυνης δήλωσης Συμμόρφωσης του προσφέροντος, όπως αυτή περιλαμβάνεται στο Δελτίο Δ10_E1 για τη Διασφάλιση Μη Σύγκρουσης Συμφερόντων, σύμφωνα με το Εγχειρίδιο Διαδικασιών του Συστήματος Διαχείρισης και Ελέγχου των Δράσεων και Έργων του Ταμείου Ανάκαμψης και Ανθεκτικότητας,

(β) Για τις περιπτώσεις οντοτήτων που έχουν υποχρέωση εγγραφής στο Κεντρικό Μητρώο Πραγματικών Δικαιούχων του άρθρου 20 του ν.4557/2018 (Α' 139), ως ισχύει, προσκομίζεται σχετική εκτύπωση των στοιχείων και πληροφοριών από το εν λόγω Μητρώο, συνοδευόμενη από Υπεύθυνη Δήλωση (της παρ. 4 του άρθρου 8 του ν.1599/1986 (Α' 75), αρμοδίως υπογεγραμμένη, στην οποία θα δηλώνονται τα ανωτέρω αναφερθέντα στοιχεία των πραγματικών δικαιούχων του αποδέκτη των κονδυλίων ή του αναδόχου (κατ' ελάχιστον, όνομα, επώνυμο, αριθμός φορολογικού μητρώου και ημερομηνία γέννησης), όπως αυτός ορίζεται στο άρθρο 3 σημείο 6 της Οδηγίας (ΕΕ) 2015/849 του Ευρωπαϊκού Κοινοβουλίου και του Συμβουλίου, το οποίο ενσωματώθηκε στην παρ. 17 του άρθρου 3 του ν.4557/18. Η υπεύθυνη δήλωση περιλαμβάνεται στο Δελτίο, Δ20_E1, Υπεύθυνη Δήλωση Στοιχείων Πραγματικών Δικαιούχων, του Εγχειριδίου Διαδικασιών του Συστήματος Διαχείρισης και Ελέγχου των Δράσεων και Έργων του Ταμείου Ανάκαμψης και Ανθεκτικότητας. Για τις περιπτώσεις εισηγμένων εταιρειών σε ρυθμιζόμενη αγορά ή σε Πολυμερή Μηχανισμό Διαπραγμάτευσης, προσκομίζονται τα στοιχεία που προβλέπονται στην παράγραφο 2 του άρθρου 20 του ν.4557/2018 (Α' 139), τα οποία, σε κάθε περίπτωση, συνοδεύονται από Υπεύθυνη Δήλωση της παρ. 4 του άρθρου 8 του ν.1599/1986 (Α' 75), αρμοδίως υπογεγραμμένη, στην οποία θα δηλώνονται τα στοιχεία των φυσικών προσώπων (κατ' ελάχιστον, όνομα, επώνυμο, αριθμός φορολογικού μητρώου και ημερομηνία γέννησης) που κατέχουν άμεσα ή έμμεσα μετοχές με δικαίωμα ψήφου άνω του 5% ή που λογίζονται ως ΠΔ

κατά την έννοια του άρθρου 3 σημείο 6 της Οδηγίας (ΕΕ) 2015/849 (Έντυπο Δ20_Ε1 Υπεύθυνη Δήλωση Στοιχεία Πραγματικών Δικαιούχων).

2.3 Κριτήρια Ανάθεσης

2.3.1 Κριτήριο ανάθεσης

Κριτήριο ανάθεσης της Σύμβασης είναι η πλέον συμφέρουσα από οικονομική άποψη προσφορά βάσει βέλτιστης σχέσης ποιότητας – τιμής με συντελεστή βαρύτητας τόσο για την τεχνική όσο και για την οικονομική προσφορά, η οποία εκτιμάται βάσει των κάτωθι κριτηρίων:

A/A	ΠΕΡΙΓΡΑΦΗ ΚΡΙΤΗΡΙΟΥ	ΣΥΝΤΕΛΕΣΤΗΣ ΒΑΡΥΤΗΤΑΣ (σ)
κ1	Τεχνική Προσφορά	70%
κ2	Οικονομική Προσφορά	30%

Ειδικότερα η Τεχνική Προσφορά υποδιαιρείται στα ακόλουθα κριτήρια:

A/A	ΠΕΡΙΓΡΑΦΗ	ΣΥΝΤΕΛΕΣΤΗΣ ΒΑΡΥΤΗΤΑΣ (σ)
K1.1	Ψηφιακός μετρητής χωρίς κινούμενα μέρη	30%
K1.2	Υδραυλικός εξοπλισμός ψηφιακού μετρητή	5%
K1.3	Αναμεταδότες ψηφιακών μετρητών	10%
K1.4	Συγκεντρωτές ψηφιακών μετρητών	10%
K1.5	Ανιχνευτής διαρροών - γαιόφωνο	5%
K1.6	Τηλεμετρικά καταγραφικά διαρροών	5%
K1.7	Ταμπλέτα λήψης δεδομένων AMR	5%
K1.8	Κάμερα δικτύων ύδρευσης	5%
K.1.9	Φορητός μετρητής παροχής εξωτερικής τοποθέτησης	5%
K.1.10	Εξοπλισμός ΚΣΕ	5%
K.1.11	Λογισμικά ΚΣΕ	5%
K.1.12	Εκπαίδευση - τεκμηρίωση	3%
K.1.13	Εγγύηση καλής λειτουργίας	4%
K.1.14	Δοκιμαστική λειτουργία	3%
	ΑΘΡΟΙΣΜΑ ΣΥΝΟΛΟΥ ΣΥΝΤΕΛΕΣΤΩΝ ΒΑΡΥΤΗΤΑΣ	100%

Η επάρκεια του προσφερόμενου εξοπλισμού, των λογισμικών και των υπηρεσιών θα αξιολογηθεί ανάλογα με τα επιμέρους τεχνικά χαρακτηριστικά τους, σε σχέση με τα ελάχιστα όρια που θέτουν οι αναλυτικές τεχνικές προδιαγραφές της μελέτης.

Σε περίπτωση που ο προσφερόμενος εξοπλισμός, τα λογισμικά ή οι υπηρεσίες παρουσιάζουν συγκριτική υστέρηση σε σχέση με τις τεχνικές προδιαγραφές της μελέτης ήτοι δεν καλύπτουν

πλήρως ή παρουσιάζουν αποκλίσεις από τις τεχνικές προδιαγραφές, επέρχεται η απόρριψη της προσφοράς του οικονομικού φορέα.

Σε περίπτωση που ο προσφερόμενος εξοπλισμός, τα λογισμικά ή οι υπηρεσίες καλύπτουν επακριβώς τις απαιτήσεις των τεχνικών προδιαγραφών, χωρίς να παρουσιάζουν καμία συγκριτική υστέρηση και καμία συγκριτική υπεροχή σε σχέση με αυτές, η προσφορά του οικονομικού φορέα βαθμολογείται με 100 βαθμούς.

Σε περίπτωση που ο προσφερόμενος εξοπλισμός, τα λογισμικά ή οι υπηρεσίες υπερκαλύπτουν τις απαιτήσεις των τεχνικών προδιαγραφών, χωρίς να παρουσιάζουν καμία συγκριτική υστέρηση και παράλληλα παρουσιάζουν συγκριτική υπεροχή σε συγκεκριμένα σημεία των τεχνικών προδιαγραφών για τα οποία παρέχεται η δυνατότητα στις προδιαγραφές για προσφορά όμοιου ή καλύτερου χαρακτηριστικού ή μετρούμενου μεγέθους, η προσφορά του οικονομικού φορέα βαθμολογείται από 100 και δύναται να αυξάνεται μέχρι τους 120 βαθμούς ανάλογα με το βαθμό υπερκάλυψης εκάστου κριτηρίου.

2.3.2 Βαθμολόγηση και κατάταξη προσφορών

Η βαθμολόγηση κάθε κριτηρίου αξιολόγησης κυμαίνεται από 100 βαθμούς στην περίπτωση που ικανοποιούνται ακριβώς όλοι οι όροι των τεχνικών προδιαγραφών, αυξάνεται δε μέχρι τους 120 βαθμούς όταν υπερκαλύπτονται οι απαιτήσεις του συγκεκριμένου κριτηρίου.

Κάθε κριτήριο αξιολόγησης βαθμολογείται αυτόνομα με βάση τα στοιχεία της προσφοράς, είναι πλήρως και ειδικά αιτιολογημένη και περιλαμβάνει, εκτός από τη βαθμολογία και την λεκτική διατύπωση της κρίσης ανά κριτήριο.

Η σταθμισμένη βαθμολογία του κάθε κριτηρίου θα προκύπτει από το γινόμενο του επιμέρους συντελεστή βαρύτητας επί τη βαθμολογία του, η δε συνολική βαθμολογία της προσφοράς θα προκύπτει από το άθροισμα των σταθμισμένων βαθμολογιών όλων των κριτηρίων.

Η συνολική βαθμολογία της τεχνικής προσφοράς υπολογίζεται με βάση τον παρακάτω τύπο :

$$U = \sigma 1.1\chi K1.1 + \dots + \sigma 1.14\chi K1.14$$

Κριτήρια με βαθμολογία μικρότερη από 100 βαθμούς (ήτοι που δεν καλύπτουν/παρουσιάζουν αποκλίσεις από τις τεχνικές προδιαγραφές της παρούσας) επιφέρουν την απόρριψη της προσφοράς.

Πλέον συμφέρουσα από οικονομική άποψη προσφορά είναι εκείνη που παρουσιάζει το μεγαλύτερο τελικό βαθμό αξιολόγησης (TBA) ο οποίος υπολογίζεται με βάση τον παρακάτω τύπο:

$$TBA = 0,7 \times (\Sigma TP) / (\max \Sigma TP) + 0,3 \times (\min \Sigma OP) / (\Sigma OP), \text{ όπου:}$$

- **TBA:** Ο τελικός βαθμός αξιολόγησης του Οικονομικού φορέα
- **ΣΤΠ:** Η συνολική βαθμολογία της τεχνικής προσφοράς του Οικονομικού φορέα
- **maxΣΤΠ:** Η μέγιστη συνολική βαθμολογία της τεχνικής προσφοράς μεταξύ όλων των Οικονομικών φορέων

- **minΣΟΠ:** Η χαμηλότερη συνολική οικονομική προσφορά μεταξύ όλων των Οικονομικών φορέων
- **ΣΟΠ :** Η συνολική οικονομική προσφορά του Οικονομικού φορέα

Ο βαθμός αξιολόγησης στρογγυλοποιείται στο δεύτερο (2ο) δεκαδικό ψηφίο.

Σε περίπτωση ισοβαθμίας περισσότερων προσφορών, ως πλέον συμφέρουσα προσφορά λαμβάνεται αυτή με την μεγαλύτερη βαθμολογία Τεχνικής Προσφοράς.

2.4 Κατάρτιση - Περιεχόμενο Προσφορών

2.4.1 Γενικοί όροι υποβολής προσφορών

2.4.2.1. Οι προσφορές υποβάλλονται με βάση τις απαιτήσεις που ορίζονται στη Διακήρυξη και τα λοιπά τεύχη και παραρτήματα, για το σύνολο της προκηρυχθείσας ποσότητας της προμήθειας.

Δεν επιτρέπονται εναλλακτικές προσφορές.

Με την υποβολή της Προσφοράς θεωρείται ότι ο Υποψήφιος Ανάδοχος αποδέχεται πλήρως και ανεπιφύλακτα όλους τους όρους της παρούσας Διακήρυξης, όπως ισχύει με τα επ' αυτής ΠΑΡΑΡΤΗΜΑΤΑ. Σε περίπτωση νομικών προσώπων θεωρείται ότι η υποβολή της Προσφοράς και η συμμετοχή στο Διαγωνισμό έχουν εγκριθεί από το αρμόδιο όργανο του Υποψήφιου Αναδόχου.

Η ένωση οικονομικών φορέων υποβάλλει κοινή προσφορά, η οποία υπογράφεται υποχρεωτικά ψηφιακά είτε από όλους τους οικονομικούς φορείς που αποτελούν την ένωση, είτε από εκπρόσωπό τους νομίμως εξουσιοδοτημένο. Στην προσφορά, απαραίτητως πρέπει να προσδιορίζεται η έκταση και το είδος της συμμετοχής του (συμπεριλαμβανομένης της κατανομής αμοιβής μεταξύ τους) κάθε μέλους της ένωσης, καθώς και ο εκπρόσωπος/συντονιστής αυτής. Η εν λόγω δήλωση περιλαμβάνεται είτε στο ΕΕΕΣ (Μέρος ΙΙ. Ενότητα Α) είτε στη συνοδευτική αυτού υπεύθυνη δήλωση που δύναται να υποβάλλουν τα μέλη της ένωσης. Για την υπογραφή της προδικαστικής προσφυγής από τον εκπρόσωπο / συντονιστή της ένωσης απαιτείται ρητή εξουσιοδότηση. Η εν λόγω εξουσιοδότηση μπορεί να περιλαμβάνεται είτε στο ΕΕΕΣ (Μέρος ΙΙ. Ενότητα Α), είτε στη συνοδευτική αυτού υπεύθυνη δήλωση, είτε στα έγγραφα συμφωνίας των οικονομικών φορέων για συμμετοχή στο διαγωνισμό ως ένωση, είτε στα πρακτικά των αρμοδίων οργάνων διοίκησης των μελών της ένωσης.

Οι οικονομικοί φορείς μπορούν να αποσύρουν την προσφορά τους, πριν την καταληκτική ημερομηνία υποβολής προσφοράς, χωρίς να απαιτείται έγκριση εκ μέρους του αποφαινόμενου οργάνου του Αναθέτοντος Φορέα, υποβάλλοντας έγγραφη ειδοποίηση προς τον Αναθέτοντα Φορέα μέσω της λειτουργικότητας «Επικοινωνία» του ΕΣΗΔΗΣ.

2.4.2 Χρόνος και Τρόπος υποβολής προσφορών

2.4.2.1. Οι προσφορές υποβάλλονται από τους ενδιαφερόμενους ηλεκτρονικά, μέσω της διαδικτυακής πύλης www.promitheus.gov.gr του ΕΣΗΔΗΣ, μέχρι την καταληκτική ημερομηνία και ώρα που ορίζει η παρούσα διακήρυξη, στην Ελληνική Γλώσσα, σε ηλεκτρονικό φάκελο, σύμφωνα με τα αναφερόμενα στον ν.4412/2016, ιδίως άρθρα 36 και 37 και την Υπουργική Απόφαση αριθμ. 56902/215 «*Τεχνικές λεπτομέρειες και διαδικασίες λειτουργίας του Εθνικού Συστήματος Ηλεκτρονικών Δημοσίων Συμβάσεων (Ε.Σ.Η.ΔΗ.Σ.)*».

Για τη συμμετοχή στο διαγωνισμό οι ενδιαφερόμενοι οικονομικοί φορείς απαιτείται να διαθέτουν προηγμένη ηλεκτρονική υπογραφή που υποστηρίζεται τουλάχιστον από αναγνωρισμένο (εγκεκριμένο) πιστοποιητικό το οποίο χορηγήθηκε από πάροχο υπηρεσιών πιστοποίησης, ο οποίος περιλαμβάνεται στον κατάλογο εμπιστευσης που προβλέπεται στην απόφαση 2009/767/ΕΚ και σύμφωνα με τα οριζόμενα στο Κανονισμό (ΕΕ) 910/2014 και να εγγραφούν στο ηλεκτρονικό σύστημα (ΕΣΗΔΗΣ- Διαδικτυακή πύλη www.promitheus.gov.gr) σύμφωνα με την περ. β της παρ. 2 του άρθρου 259 του ν. 4412/2016 και τις διατάξεις του άρθρου 6 της Κ.Υ.Α. ΕΣΗΔΗΣ Προμήθειες και Υπηρεσίες.

2.4.2.2. Ο χρόνος υποβολής της προσφοράς και οποιαδήποτε ηλεκτρονική επικοινωνία μέσω του συστήματος βεβαιώνεται αυτόματα από το σύστημα με υπηρεσίες χρονοσήμανσης, σύμφωνα με τα οριζόμενα στο άρθρο 37 του ν. 4412/2016 και το άρθρο 9 της ως άνω Υπουργικής Απόφασης.

Μετά την παρέλευση της καταληκτικής ημερομηνίας και ώρας, δεν υπάρχει η δυνατότητα υποβολής προσφοράς στο Σύστημα. Σε περιπτώσεις τεχνικής αδυναμίας λειτουργίας του ΕΣΗΔΗΣ, η αναθέτουσα αρχή θα ρυθμίσει τα της συνέχειας του διαγωνισμού με σχετική ανακοίνωσή της.

2.4.2.3. Οι οικονομικοί φορείς υποβάλλουν με την προσφορά τους τα ακόλουθα:

(α) έναν (υπο)φάκελο με την ένδειξη «Δικαιολογητικά Συμμετοχής –Τεχνική Προσφορά» στον οποίο περιλαμβάνονται τα κατά περίπτωση απαιτούμενα δικαιολογητικά και η τεχνική προσφορά σύμφωνα με τις διατάξεις της κείμενης νομοθεσίας και την παρούσα.

(β) έναν (υπο)φάκελο με την ένδειξη «Οικονομική Προσφορά» στον οποίο περιλαμβάνεται η οικονομική προσφορά του οικονομικού φορέα και τα κατά περίπτωση απαιτούμενα δικαιολογητικά.

Από τον προσφέροντα σημαίνονται με χρήση του σχετικού πεδίου του συστήματος τα στοιχεία εκείνα της προσφοράς του που έχουν εμπιστευτικό χαρακτήρα, σύμφωνα με τα οριζόμενα στο άρθρο 257 του ν. 4412/16 . Εφόσον ένας οικονομικός φορέας χαρακτηρίζει πληροφορίες ως εμπιστευτικές, λόγω ύπαρξης τεχνικού ή εμπορικού απορρήτου, στη σχετική δήλωσή του, αναφέρει ρητά όλες τις σχετικές διατάξεις νόμου ή διοικητικές πράξεις που επιβάλλουν την εμπιστευτικότητα της συγκεκριμένης πληροφορίας.

Δεν χαρακτηρίζονται ως εμπιστευτικές πληροφορίες σχετικά με τις τιμές μονάδος, τις προσφερόμενες ποσότητες, την οικονομική προσφορά και τα στοιχεία της τεχνικής προσφοράς που χρησιμοποιούνται για την αξιολόγησή της.

2.4.2.4. Οι οικονομικοί φορείς συντάσσουν την τεχνική και οικονομική τους προσφορά συμπληρώνοντας τις αντίστοιχες ειδικές ηλεκτρονικές φόρμες του συστήματος. Στην συνέχεια το σύστημα παράγει τα σχετικά ηλεκτρονικά αρχεία τα οποία υπογράφονται ψηφιακά και υποβάλλονται από τον προσφέροντα. Τα στοιχεία που περιλαμβάνονται στην ειδική ηλεκτρονική φόρμα του συστήματος και του παραγόμενου ηλεκτρονικού αρχείου pdf (το οποίο θα υπογραφεί ηλεκτρονικά) πρέπει να ταυτίζονται. Σε αντίθετη περίπτωση το σύστημα παράγει σχετικό μήνυμα και ο προσφέρων καλείται να παράγει εκ νέου το ηλεκτρονικό αρχείο pdf].

2.4.2.5. Ειδικότερα, όσον αφορά τα συνημμένα ηλεκτρονικά αρχεία της προσφοράς, οι Οικονομικοί Φορείς τα καταχωρίζουν στους ανωτέρω (υπο) φακέλους μέσω του Υποσυστήματος, ως εξής :

Τα έγγραφα που καταχωρίζονται στην ηλεκτρονική προσφορά, και δεν απαιτείται να προσκομισθούν και σε έντυπη μορφή, γίνονται αποδεκτά κατά περίπτωση, σύμφωνα με τα προβλεπόμενα στις διατάξεις:

α) είτε των άρθρων 13, 14 και 28 του ν. 4727/2020 (Α' 184) περί ηλεκτρονικών δημοσίων εγγράφων που φέρουν ηλεκτρονική υπογραφή ή σφραγίδα και εφόσον πρόκειται για αλλοδαπά δημόσια ηλεκτρονικά έγγραφα, εάν φέρουν επισημείωση e-Apostille,

β) είτε των άρθρων 15 και 27 του ν. 4727/2020 (Α' 184) περί ηλεκτρονικών ιδιωτικών εγγράφων που φέρουν ηλεκτρονική υπογραφή ή σφραγίδα,

γ) είτε του άρθρου 11 του ν. 2690/1999 (Α' 45),

δ) είτε της παρ. 2 του άρθρου 259 του ν. 4412/2016, περί χρήσης ηλεκτρονικών υπογραφών σε ηλεκτρονικές διαδικασίες δημοσίων συμβάσεων,

ε) είτε της παρ. 8 του άρθρου 92 του ν. 4412/2016, περί συνυποβολής υπεύθυνης δήλωσης στην περίπτωση απλής φωτοτυπίας ιδιωτικών εγγράφων.

Επιπλέον, δεν προσκομίζονται σε έντυπη μορφή τα ΦΕΚ, ενημερωτικά και τεχνικά φυλλάδια, εγχειρίδια, σχέδια και άλλα έντυπα, εταιρικά ή μη, με ειδικό τεχνικό περιεχόμενο, δηλαδή έντυπα με αμιγώς τεχνικά χαρακτηριστικά, όπως αριθμούς, αποδόσεις σε διεθνείς μονάδες, μαθηματικούς τύπους και σχέδια.

Ειδικότερα, τα στοιχεία και δικαιολογητικά για τη συμμετοχή του Οικονομικού Φορέα στη διαδικασία καταχωρίζονται από αυτόν σε μορφή ηλεκτρονικών αρχείων με μορφότυπο PDF.

Έως την ημέρα και ώρα αποσφράγισης των προσφορών προσκομίζονται με ευθύνη του οικονομικού φορέα στον Αναθέτοντα Φορέα, σε έντυπη μορφή και σε κλειστό-ούς φάκελους, στον-ους οποίο-ους αναγράφεται ο αποστολέας και ως παραλήπτης η Επιτροπή Διαγωνισμού του παρόντος διαγωνισμού, τα στοιχεία της ηλεκτρονικής προσφοράς του, τα οποία απαιτείται να προσκομισθούν σε πρωτότυπη μορφή. Τέτοια στοιχεία και δικαιολογητικά ενδεικτικά είναι :

α) η πρωτότυπη εγγυητική επιστολή συμμετοχής, πλην των περιπτώσεων που αυτή εκδίδεται ηλεκτρονικά, άλλως η προσφορά απορρίπτεται ως απαράδεκτη,

β) αυτά που δεν υπάγονται στις διατάξεις του άρθρου 11 παρ. 2 του ν. 2690/1999,

γ) ιδιωτικά έγγραφα τα οποία δεν έχουν επικυρωθεί από δικηγόρο ή δεν φέρουν θεώρηση από υπηρεσίες και φορείς της περίπτωσης α της παρ. 2 του άρθρου 11 του ν. 2690/1999 ή δεν συνοδεύονται από υπεύθυνη δήλωση για την ακρίβειά τους, καθώς και

δ) τα αλλοδαπά δημόσια έντυπα έγγραφα που φέρουν την επισημείωση της Χάγης (Apostille), ή προξενική θεώρηση και δεν έχουν επικυρωθεί από δικηγόρο .

Σε περίπτωση μη υποβολής ενός ή περισσότερων από τα ως άνω στοιχεία και δικαιολογητικά που υποβάλλονται σε έντυπη μορφή, πλην της πρωτότυπης εγγύησης συμμετοχής, η Αναθέτουσα Αρχή δύναται να ζητήσει τη συμπλήρωση και υποβολή τους, σύμφωνα με το άρθρο 310 του ν. 4412/2016.

Στα αλλοδαπά δημόσια έγγραφα και δικαιολογητικά εφαρμόζεται η Συνθήκη της Χάγης της 5ης.10.1961, που κυρώθηκε με το ν. 1497/1984 (Α'188) , εφόσον συντάσσονται σε κράτη που έχουν προσχωρήσει στην ως άνω Συνθήκη, άλλως φέρουν προξενική θεώρηση. Απαλλάσσονται από την απαίτηση επικύρωσης (με Apostille ή Προξενική Θεώρηση) αλλοδαπά δημόσια έγγραφα όταν καλύπτονται από διμερείς ή πολυμερείς συμφωνίες που έχει συνάψει η Ελλάδα (ενδεικτικά «Σύμβαση νομικής συνεργασίας μεταξύ Ελλάδας και Κύπρου – 05.03.1984» (κυρωτικός ν.1548/1985, «Σύμβαση περί απαλλαγής από την επικύρωση ορισμένων πράξεων και εγγράφων – 15.09.1977» (κυρωτικός ν.4231/2014)). Επίσης απαλλάσσονται από την απαίτηση επικύρωσης ή παρόμοιας διατύπωσης δημόσια έγγραφα που εκδίδονται από τις αρχές κράτους μέλους που υπάγονται στον Καν ΕΕ 2016/1191 για την απλούστευση των απαιτήσεων για την υποβολή ορισμένων δημοσίων εγγράφων στην ΕΕ, όπως, ενδεικτικά, το λευκό ποινικό μητρώο, υπό τον όρο ότι τα σχετικά με το γεγονός αυτό δημόσια έγγραφα εκδίδονται για πολίτη της Ένωσης από τις αρχές του κράτους μέλους της ιθαγένειάς του.

Επίσης, γίνονται υποχρεωτικά αποδεκτά ευκρινή φωτοαντίγραφα εγγράφων που έχουν εκδοθεί από αλλοδαπές αρχές και έχουν επικυρωθεί από δικηγόρο, σύμφωνα με τα προβλεπόμενα στην παρ. 2 περ. β του άρθρου 11 του ν. 2690/1999 “Κώδικας Διοικητικής Διαδικασίας”, όπως αντικαταστάθηκε ως άνω με το άρθρο 1 παρ.2 του ν.4250/2014.

Οι πρωτότυπες εγγυήσεις συμμετοχής, πλην των εγγυήσεων που εκδίδονται ηλεκτρονικά, προσκομίζονται, με ευθύνη του οικονομικού φορέα, σε κλειστό φάκελο, στον οποίο αναγράφεται ο αποστολέας, τα στοιχεία του παρόντος διαγωνισμού και ως παραλήπτης η Επιτροπή Διαγωνισμού, το αργότερο πριν την ημερομηνία και ώρα αποσφράγισης των προσφορών που ορίζεται στην παρ. 3.1 της παρούσας, άλλως η προσφορά απορρίπτεται ως απαράδεκτη, μετά από γνώμη της Επιτροπής Διαγωνισμού.

Η προσκόμιση των εγγυήσεων συμμετοχής πραγματοποιείται είτε με κατάθεση του ως άνω φακέλου στην υπηρεσία πρωτοκόλλου του Αναθέτοντος Φορέα, είτε με την αποστολή του ταχυδρομικώς, επί αποδείξει. Το βάρος απόδειξης της έγκαιρης προσκόμισης φέρει ο οικονομικός φορέας. Το εμπρόθεσμο αποδεικνύεται με την επίκληση του αριθμού πρωτοκόλλου ή την προσκόμιση του σχετικού αποδεικτικού αποστολής κατά περίπτωση.

Στην περίπτωση που επιλεγεί η αποστολή του φακέλου της εγγύησης συμμετοχής ταχυδρομικώς, ο οικονομικός φορέας αναρτά, εφόσον δεν διαθέτει αριθμό έγκαιρης εισαγωγής του φακέλου του στο πρωτόκολλο του Αναθέτοντος Φορέα, το αργότερο έως την ημερομηνία και ώρα αποσφράγισης των προσφορών, μέσω της λειτουργικότητας «Επικοινωνία», τα σχετικά αποδεικτικά στοιχεία προσκόμισης (αποδεικτικό κατάθεσης σε υπηρεσίες ταχυδρομείου- ταχυμεταφορών), προκειμένου να ενημερώσει τον Αναθέτοντα Φορέα περί της τήρησης της υποχρέωσής του σχετικά με την (εμπρόθεσμη) προσκόμιση της εγγύησης συμμετοχής του στον παρόντα διαγωνισμό.

2.4.3 Περιεχόμενα Φακέλου «Δικαιολογητικά Συμμετοχής- Τεχνική Προσφορά»

2.4.3.1 Δικαιολογητικά Συμμετοχής

Τα στοιχεία και δικαιολογητικά για την συμμετοχή των προσφερόντων στη διαγωνιστική διαδικασία περιλαμβάνουν:

α) το Ευρωπαϊκό Ενιαίο Έγγραφο Σύμβασης (Ε.Ε.Ε.Σ.), όπως προβλέπεται στην παρ. 1 και 3 του άρθρου 79 του ν. 4412/2016,

β) την εγγύηση συμμετοχής, όπως προβλέπεται στο άρθρο 302 του Ν.4412/2016 και τα άρθρα 2.1.5 και 2.2.2 αντίστοιχα της παρούσας διακήρυξης

γ) τα έγγραφα Τεκμηρίωσης Οικονομικής και Χρηματοοικονομικής επάρκειας (άρθρα 2.2.9.2.B3 και 2.2.5 της παρούσας διακήρυξης), Τεχνικής και Επαγγελματικής Ικανότητας (άρθρα 2.2.9.2.B4 και 2.2.6 της παρούσας διακήρυξης) και Προτύπων Διαχείρισης (άρθρα 2.2.9.2.B5 και 2.2.7 της παρούσας διακήρυξης).

δ) Υπ. Δήλωση του συμμετέχοντα μέσω της οποίας αποδέχεται ότι έχει μελετήσει λεπτομερώς όλα τα στοιχεία της προμήθειας και έχει λάβει πλήρη γνώση όλων των στοιχείων της διακήρυξης καθώς και των επιτόπιων συνθηκών που αφορούν την εκτέλεση της σύμβασης και

ε) τη βεβαίωση γνώσης των τοπικών συνθηκών που θα χορηγηθεί από την Υπηρεσία σύμφωνα με τις απαιτήσεις του άρθρου 2.1.7 της παρούσας διακήρυξης.

Οι προσφέροντες συμπληρώνουν το σχετικό πρότυπο ΕΕΕΣ το οποίο έχει αναρτηθεί, σε μορφή αρχείων τύπου XML και PDF, στη διαδικτυακή πύλη www.promitheus.gov.gr του ΕΣΗΔΗΣ και αποτελεί αναπόσπαστο τμήμα της διακήρυξης (Παράρτημα II).

Η συμπλήρωσή του δύναται να πραγματοποιηθεί με χρήση του υποσυστήματος Promitheus ESPDint, προσβάσιμου μέσω της Διαδικτυακής Πύλης (www.promitheus.gov.gr) του ΟΠΣ ΕΣΗΔΗΣ, ή άλλης σχετικής συμβατής πλατφόρμας υπηρεσιών διαχείρισης ηλεκτρονικών ΕΕΕΣ. Οι Οικονομικοί Φορείς δύναται για αυτό το σκοπό να αξιοποιήσουν το αντίστοιχο ηλεκτρονικό αρχείο με μορφότυπο XML που αποτελεί επικουρικό στοιχείο των εγγράφων της σύμβασης.

Το συμπληρωμένο από τον Οικονομικό Φορέα ΕΕΕΣ, καθώς και η τυχόν συνοδευτική αυτού υπεύθυνη δήλωση, υποβάλλονται σύμφωνα με την περίπτωση δ της παραγράφου 2.4.2.5 της παρούσας, σε ψηφιακά υπογεγραμμένο ηλεκτρονικό αρχείο με μορφότυπο PDF.

Οι ενώσεις οικονομικών φορέων που υποβάλλουν κοινή προσφορά, υποβάλλουν το ΕΕΕΣ για κάθε οικονομικό φορέα που συμμετέχει στην ένωση.

2.4.3.2 Τεχνική Προσφορά

Η τεχνική προσφορά θα πρέπει να καλύπτει όλες τις απαιτήσεις και τις προδιαγραφές που έχουν τεθεί από την αναθέτουσα αρχή στο Παράρτημα VIII «Τεχνικές Προδιαγραφές», περιγράφοντας ακριβώς πώς οι συγκεκριμένες απαιτήσεις και προδιαγραφές πληρούνται. Περιλαμβάνει ιδίως τα έγγραφα και δικαιολογητικά, βάσει των οποίων θα αξιολογηθεί η καταλληλότητα των προσφερόμενων ειδών.

Οι οικονομικοί φορείς αναφέρουν το τμήμα της σύμβασης που προτίθενται να αναθέσουν υπό μορφή υπεργολαβίας σε τρίτους, καθώς και τους υπεργολάβους που προτείνουν.

2.4.4 Περιεχόμενα Φακέλου «Οικονομική Προσφορά» / Τρόπος σύνταξης και υποβολής οικονομικών προσφορών

Η Οικονομική Προσφορά συντάσσεται με βάση το αναγραφόμενο στην παρούσα κριτήριο ανάθεσης, πρέπει να περιλαμβάνει τα έντυπα τιμολογίου και προϋπολογισμού προσφορά που διατίθενται ως παραρτήματα της παρούσας τα οποία πρέπει να συμπληρωθούν από το συμμετέχοντα και να υποβληθούν ηλεκτρονικά στη διαδικτυακή πύλη www.promitheus.gov.gr του ΕΣΗΔΗΣ.

Σε περίπτωση ασυμφωνίας μεταξύ του περιεχομένου του εντύπου αυτού και της συνολικής τιμής που καταχωρήθηκε στην ηλεκτρονική φόρμα του συστήματος, η προσφορά θα απορρίπτεται.

Η τιμή της προσφοράς θα είναι αποκλειστικά σε Ευρώ και θα πρέπει να αναγράφεται αριθμητικά και ολογράφως (σε όσα σημεία προβλέπεται ολογράφως συμπλήρωση).

Στην τιμή περιλαμβάνονται οι υπέρ τρίτων κρατήσεις, ως και κάθε άλλη επιβάρυνση, σύμφωνα με την κείμενη νομοθεσία, μη συμπεριλαμβανομένου Φ.Π.Α., για την παράδοση του υλικού στον τόπο και με τον τρόπο που προβλέπεται στα έγγραφα της σύμβασης.

Οι υπέρ τρίτων κρατήσεις υπόκεινται στο εκάστοτε ισχύον αναλογικό τέλος χαρτοσήμου 3% και στην επ' αυτού εισφορά υπέρ ΟΓΑ 20%. Επισημαίνεται ότι το εκάστοτε ποσοστό Φ.Π.Α. επί τοις εκατό, της ανωτέρω τιμής θα υπολογίζεται αυτόματα από το σύστημα.

Οι προσφερόμενες τιμές αναπροσαρμόζονται υπό τις προϋποθέσεις του αρ. 281 του ν. 4412/2016, όπως τροποποιήθηκε δυνάμει του αρ. 7 του ν. 4965/2022 και ισχύει.

Ως απαράδεκτες θα απορρίπτονται προσφορές στις οποίες:

α) δεν δίνεται τιμή σε ΕΥΡΩ ή που καθορίζεται σχέση ΕΥΡΩ προς ξένο νόμισμα,

β) δεν προκύπτει με σαφήνεια η προσφερόμενη τιμή και

γ) η τιμή υπερβαίνει τον προϋπολογισμό της σύμβασης που καθορίζεται και τεκμηριώνεται από τον Αναθέτοντα Φορέα στο κεφάλαιο Β του Παραρτήματος Ι της παρούσας διακήρυξης. Δεν εξετάζεται τυχόν υπέρβαση των επιμέρους τιμών κατ' άρθρο, καθώς κριτήριο ανάθεσης συνιστά η συνολική τιμή προσφοράς (προ Φ.Π.Α.).

2.4.5 Χρόνος ισχύος των προσφορών

Οι υποβαλλόμενες προσφορές ισχύουν και δεσμεύουν τους οικονομικούς φορείς για διάστημα έξι (6) μηνών από την επόμενη της διενέργειας του διαγωνισμού.

Προσφορά η οποία ορίζει χρόνο ισχύος μικρότερο από τον ανωτέρω προβλεπόμενο απορρίπτεται.

Η ισχύς της προσφοράς μπορεί να παρατείνεται εγγράφως, εφόσον τούτο ζητηθεί από τον Αναθέτοντα Φορέα, πριν από τη λήξη της, με αντίστοιχη παράταση της εγγυητικής επιστολής συμμετοχής σύμφωνα με τα οριζόμενα στο άρθρο 302 παρ. 1 α του ν. 4412/2016 και την παράγραφο 2.2.2. της παρούσας, κατ' ανώτατο όριο για χρονικό διάστημα ίσο με την προβλεπόμενη ως άνω αρχική διάρκεια. Σε περίπτωση αιτήματος της αναθέτουσας αρχής για παράταση της ισχύος της προσφοράς, οι προσφορές των οικονομικών φορέων, που αποδέχτηκαν την παράταση, πριν τη λήξη ισχύος των προσφορών τους, οι προσφορές ισχύουν και τους δεσμεύουν για το επιπλέον αυτό χρονικό διάστημα.

Μετά τη λήξη και του παραπάνω ανώτατου ορίου χρόνου παράτασης ισχύος της προσφοράς, τα αποτελέσματα της διαδικασίας ανάθεσης ματαιώνονται, εκτός αν η αναθέτουσα αρχή κρίνει, κατά περίπτωση, αιτιολογημένα, ότι η συνέχιση της διαδικασίας εξυπηρετεί το δημόσιο συμφέρον, οπότε οι οικονομικοί φορείς που συμμετέχουν στη διαδικασία μπορούν να επιλέξουν είτε να παρατείνουν την προσφορά και την εγγύηση συμμετοχής τους, εφόσον τους ζητηθεί πριν την πάροδο του ανωτέρω ανώτατου ορίου παράτασης της προσφοράς τους είτε όχι. Στην τελευταία περίπτωση, η διαδικασία συνεχίζεται με όσους παρέτειναν τις προσφορές τους και αποκλείονται οι λοιποί οικονομικοί φορείς.

Σε περίπτωση που λήξει ο χρόνος ισχύος των προσφορών και δεν ζητηθεί παράταση της προσφοράς, η αναθέτουσα αρχή δύναται με αιτιολογημένη απόφασή της, εφόσον η εκτέλεση της σύμβασης εξυπηρετεί το δημόσιο συμφέρον, να ζητήσει εκ των υστέρων από τους οικονομικούς φορείς που συμμετέχουν στη διαδικασία είτε να παρατείνουν την προσφορά τους είτε όχι.

2.4.6 Λόγοι απόρριψης προσφορών

Η αναθέτουσα αρχή με βάση τα αποτελέσματα του ελέγχου και της αξιολόγησης των προσφορών, απορρίπτει, σε κάθε περίπτωση, προσφορά:

α) η οποία, με την επιφύλαξη του άρθρου 102 του ν. 4412/2016 περί συμπλήρωσης, αποκλίνει από απaráβατους όρους περί σύνταξης και υποβολής της προσφοράς, ή δεν υποβάλλεται εμπρόθεσμα με τον τρόπο και με το περιεχόμενο που ορίζεται στην παρούσα και συγκεκριμένα στις παραγράφους 2.4.1 (Γενικοί όροι υποβολής προσφορών), 2.4.2. (Χρόνος και τρόπος υποβολής προσφορών), 2.4.3. (Περιεχόμενο φακέλων δικαιολογητικών συμμετοχής, τεχνικής προσφοράς, ειδικά ως προς τους όρους, οι οποίοι ρητώς έχουν καθοριστεί, επί ποινή αποκλεισμού, στην παρούσα Διακήρυξη), 2.4.4. (Περιεχόμενο φακέλου οικονομικής προσφοράς, τρόπος σύνταξης και υποβολής οικονομικών προσφορών, ειδικά ως προς τους όρους, οι οποίοι ρητώς έχουν καθοριστεί, επί ποινή αποκλεισμού, στην παρούσα Διακήρυξη),

«ΠΡΟΜΗΘΕΙΑ ΚΑΙ ΕΓΚΑΤΑΣΤΑΣΗ ΨΗΦΙΑΚΩΝ ΔΙΑΚΗΡΥΞΕΩΝ ΚΑΙ ΣΥΣΤΗΜΑΤΟΣ ΑΥΤΟΜΑΤΗΣ ΑΝΑΓΝΩΣΗΣ ΕΝΔΕΙΞΕΩΝ ΣΤΟ ΔΗΜΟ ΛΕΥΚΑΔΑΣ»

2.4.5. (Χρόνος ισχύος προσφορών), 3.1. (Αποσφράγιση και αξιολόγηση προσφορών), 3.2 (Πρόσκληση υποβολής δικαιολογητικών προσωρινού αναδόχου) της παρούσας,

β) η οποία περιέχει ατέλειες, ελλείψεις, ασάφειες ή σφάλματα, εφόσον αυτά δεν επιδέχονται συμπλήρωση ή διόρθωση ή εφόσον επιδέχονται συμπλήρωση ή διόρθωση, δεν έχουν αποκατασταθεί κατά την αποσαφήνιση και την συμπλήρωσή της σύμφωνα με την παράγραφο 3.1.1. της παρούσης διακήρυξης,

γ) για την οποία ο προσφέρων δεν έχει παράσχει τις απαιτούμενες εξηγήσεις, εντός της προκαθορισμένης προθεσμίας ή η εξήγηση δεν είναι αποδεκτή από την αναθέτουσα αρχή σύμφωνα με την παράγραφο 3.1.1. της παρούσας και το άρθρο 102 του ν. 4412/2016,

δ) η οποία είναι εναλλακτική προσφορά,

ε) η οποία υποβάλλεται από έναν προσφέροντα που έχει υποβάλλει δύο ή περισσότερες προσφορές. Ο περιορισμός αυτός ισχύει, υπό τους όρους της παραγράφου 2.2.3.4 περ.γ της παρούσας (περ. γ' της παρ. 4 του άρθρου 73 του ν. 4412/2016) και στην περίπτωση ενώσεων οικονομικών φορέων με κοινά μέλη, καθώς και στην περίπτωση οικονομικών φορέων που συμμετέχουν είτε αυτοτελώς είτε ως μέλη ενώσεων.

στ) η οποία εκ παραδρομής περιλαμβάνει δικαιολογητικά του υποφακέλου της «Οικονομικής Προσφοράς» του οικονομικού φορέα ή παράθεση οποιουδήποτε οικονομικού στοιχείου στον υποφάκελο «Δικαιολογητικά Συμμετοχής – Τεχνική Προσφορά» ή αντιστρόφως (λόγω μη εύρεσης κατά την ηλεκτρονική αποσφράγιση του υποφακέλου «Δικαιολογητικά Συμμετοχής – Τεχνική Προσφορά»).

ζ) η οποία είναι υπό αίρεση,

η) η οποία θέτει όρο αναπροσαρμογής,

θ) η οποία παρουσιάζει ελλείψεις ως προς τα δικαιολογητικά που ζητούνται από τα έγγραφα της παρούσης διακήρυξης και αποκλίσεις ως προς τους όρους και τις τεχνικές προδιαγραφές της σύμβασης.

για την οποία ο προσφέρων δεν παράσχει, εντός αποκλειστικής προθεσμίας είκοσι (20) ημερών από την κοινοποίηση σε αυτόν σχετικής πρόσκλησης του Αναθέτοντος Φορέα, εξηγήσεις αναφορικά με την τιμή ή το κόστος που προτείνει σε αυτήν, στην περίπτωση που η προσφορά του φαίνεται ασυνήθιστα χαμηλή σε σχέση με τα αγαθά, σύμφωνα με την παρ. 1 του άρθρου 313 του ν.4412/2016,

ι) εφόσον διαπιστωθεί ότι είναι ασυνήθιστα χαμηλή διότι δε συμμορφώνεται με τις ισχύουσες υποχρεώσεις της παρ. 2 του άρθρου 253 του ν.4412/2016,

ια) η οποία παρουσιάζει αποκλίσεις ως προς τους όρους και τις τεχνικές προδιαγραφές της σύμβασης που έχουν ρητώς καθοριστεί, επί ποινή αποκλεισμού, στην παρούσα Διακήρυξη,

ιβ) η οποία παρουσιάζει ελλείψεις ως προς τα δικαιολογητικά που ζητούνται από τα έγγραφα της παρούσης διακήρυξης, εφόσον αυτές δεν θεραπευτούν από τον προσφέροντα με την υποβολή ή τη συμπλήρωσή τους, εντός της προκαθορισμένης προθεσμίας, σύμφωνα με τα άρθρα 310 καθώς και 315 σε συνδυασμό με το άρθρο 103 του ν.4412/2016,

«ΠΡΟΜΗΘΕΙΑ ΚΑΙ ΕΓΚΑΤΑΣΤΑΣΗ ΨΗΦΙΑΚΩΝ ΔΙΑΦΗΜΕΤΩΝ ΚΑΙ ΣΥΣΤΗΜΑΤΟΣ ΑΥΤΟΜΑΤΗΣ
ΑΝΑΓΝΩΣΗΣ ΕΝΔΕΙΞΕΩΝ ΣΤΟ ΔΗΜΟ ΛΕΥΚΑΔΑΣ»

ιγ) εάν από τα δικαιολογητικά του άρθρου 103 του ν. 4412/2016, που προσκομίζονται από τον προσωρινό ανάδοχο, δεν αποδεικνύεται η μη συνδρομή των λόγων αποκλεισμού της παραγράφου 2.2.3 της παρούσας ή η πλήρωση μιας ή περισσότερων από τις απαιτήσεις των κριτηρίων ποιοτικής επιλογής, σύμφωνα με τις παραγράφους 2.2.4. επ., περί κριτηρίων επιλογής,

ιδ) εάν κατά τον έλεγχο των ως άνω δικαιολογητικών του άρθρου 103 του ν.4412/2016, διαπιστωθεί ότι τα στοιχεία που δηλώθηκαν, σύμφωνα με το άρθρο 79 του ν. 4412/2016, είναι εκ προθέσεως απατηλά, ή ότι έχουν υποβληθεί πλαστά αποδεικτικά στοιχεία.

3. ΔΙΕΝΕΡΓΕΙΑ ΔΙΑΔΙΚΑΣΙΑΣ - ΑΞΙΟΛΟΓΗΣΗ ΠΡΟΣΦΟΡΩΝ

3.1 Αποσφράγιση και αξιολόγηση προσφορών

3.1.1 Ηλεκτρονική αποσφράγιση προσφορών

Το πιστοποιημένο στο ΕΣΗΔΗΣ, για την αποσφράγιση των προσφορών αρμόδιο όργανο της Αναθέτουσας Αρχής (Επιτροπή Διαγωνισμού), προβαίνει στην έναρξη της διαδικασίας ηλεκτρονικής αποσφράγισης των φακέλων των προσφορών, κατά το άρθρο 100 του ν. 4412/2016, ακολουθώντας τα εξής στάδια:

- Ηλεκτρονική Αποσφράγιση του (υπό)φακέλου «Δικαιολογητικά Συμμετοχής-Τεχνική Προσφορά» την ημερομηνία και ώρα που αναφέρεται στο άρθρο 1.5 της παρούσας
- Ηλεκτρονική Αποσφράγιση του (υπό)φακέλου «Οικονομική Προσφορά», κατά την ημερομηνία και ώρα που θα ορίσει η αναθέτουσα αρχή και

Σε κάθε στάδιο τα στοιχεία των προσφορών που αποσφραγίζονται είναι καταρχήν προσβάσιμα μόνο στα μέλη της Επιτροπής Διαγωνισμού και τον Αναθέτοντα Φορέα.

3.1.2 Αξιολόγηση προσφορών

Μετά την κατά περίπτωση ηλεκτρονική αποσφράγιση των προσφορών η Αναθέτουσα Αρχή προβαίνει στην αξιολόγηση αυτών μέσω των αρμόδιων πιστοποιημένων στο Σύστημα οργάνων της, εφαρμοζόμενων κατά τα λοιπά των κειμένων διατάξεων.

Η Αναθέτουσα Αρχή, τηρώντας τις αρχές της ίσης μεταχείρισης και της διαφάνειας, ζητά από τους προσφέροντες οικονομικούς φορείς, όταν οι πληροφορίες ή η τεκμηρίωση που πρέπει να υποβάλλονται είναι ή εμφανίζονται ελλιπείς ή λανθασμένες, συμπεριλαμβανομένων εκείνων στο ΕΕΕΣ, ή όταν λείπουν συγκεκριμένα έγγραφα, να υποβάλλουν, να συμπληρώνουν, να αποσαφηνίζουν ή να ολοκληρώνουν τις σχετικές πληροφορίες ή τεκμηρίωση, εντός προθεσμίας όχι μικρότερης των δέκα (10) ημερών και όχι μεγαλύτερης των είκοσι (20) ημερών από την ημερομηνία κοινοποίησης σε αυτούς της σχετικής πρόσκλησης. Η συμπλήρωση ή η αποσαφήνιση ζητείται και γίνεται αποδεκτή υπό την προϋπόθεση ότι δεν τροποποιείται η προσφορά του οικονομικού φορέα και ότι αφορά σε στοιχεία ή δεδομένα, των οποίων είναι αντικειμενικά εξακριβώσιμος ο προγενέστερος χαρακτήρας σε σχέση με το πέρας της καταληκτικής προθεσμίας παραλαβής προσφορών. Τα ανωτέρω ισχύουν κατ' αναλογία και για τυχόν ελλείπουσες δηλώσεις, υπό την προϋπόθεση ότι βεβαιώνουν γεγονότα αντικειμενικώς εξακριβώσιμα.

Επισημαίνεται ότι οι διευκρινίσεις/ συμπληρώσεις, κατ'εφαρμογή της παρούσας παραγράφου, σύμφωνα με τα οριζόμενα στις διατάξεις του άρθρου 102 του ν.4412/2016, ζητούνται από την αρμόδια Επιτροπή Αξιολόγησης των Προσφορών (Επιτροπή Διενεργείας Διαγωνισμού), μέσω της λειτουργικότητας «Επικοινωνία»:

- είτε από την Επιτροπή, μέσω του πιστοποιημένου χρήστη της παρούσας ηλεκτρονικής διαδικασίας (χειριστή του διαγωνισμού), χωρίς τη σύνταξη διακριτού εγγράφου

«ΠΡΟΜΗΘΕΙΑ ΚΑΙ ΕΓΚΑΤΑΣΤΑΣΗ ΨΗΦΙΑΚΩΝ ΜΗΧΗΝΩΝ ΚΑΙ ΣΥΣΤΗΜΑΤΟΣ ΑΥΤΟΜΑΤΗΣ ΑΝΑΓΝΩΣΗΣ ΕΝΔΕΙΞΕΩΝ ΣΤΟ ΔΗΜΟ ΛΕΥΚΑΔΑΣ»

- είτε, με αποστολή διακριτού εγγράφου της Επιτροπής, μέσω του πιστοποιημένου χρήστη της παρούσας ηλεκτρονικής διαδικασίας (χειριστή του διαγωνισμού), χωρίς, στην περίπτωση αυτή, να απαιτείται περαιτέρω έγκρισή του από το αποφαινόμενο όργανο.

Σημειώνεται ότι, όσο διαρκεί η διαδικασία αξιολόγησης των προσφορών και μέχρι την αποστολή των σχετικών πρακτικών της Επιτροπής στον χειριστή του διαγωνισμού, προς έκδοση των σχετικών αποφάσεων, οι διευκρινίσεις ζητούνται από την Επιτροπή και δεν υπόκεινται σε προηγούμενη έγκριση του αποφαινόμενου οργάνου.

Σε κάθε περίπτωση, μετά την ολοκλήρωση της διαδικασίας αξιολόγησης, εκ μέρους της Επιτροπής και τη διαβίβαση των σχετικών πρακτικών προς το αποφαινόμενο όργανο, το τελευταίο, δύναται, κατά την κρίση του, να ζητεί διευκρινίσεις, από τους προσφέροντες, για στοιχεία των προσφορών, για τα οποία δεν ζητήθηκαν, είτε ακόμη και για στοιχεία, για τα οποία έχει ήδη γνωμοδοτήσει σχετικώς η Επιτροπή.

Το αποφαινόμενο όργανο διατηρεί το δικαίωμα να αναπέμψει στην Επιτροπή προς εξέταση και περαιτέρω διευκρινίσεις οποιοδήποτε ζήτημα, κατά την κρίση της, χρήζει διευκρινίσεων/συμπληρώσεων.

Τα ανωτέρω ισχύουν και ως προς τα αιτήματα παροχής διευκρινίσεων-συμπληρώσεων, σε περιπτώσεις ασυνήθιστα χαμηλών προσφορών, καθώς και στο στάδιο της υποβολής των δικαιολογητικών κατακύρωσης του προσωρινού αναδόχου.

Η Επιτροπή Διενέργειας και Αξιολόγησης του διαγωνισμού συγκροτείται σύμφωνα με το Άρθρο 221 Ν. 4412/2016, όπως κάθε φορά ισχύει, και αναλαμβάνει να ολοκληρώσει το έργο της σχετικά με τη διεξαγωγή των διαγωνιστικών διαδικασιών εντός των προθεσμιών που ορίζονται στο Άρθρο 221Α Ν. 4412/2016, όπως κάθε φορά ισχύει. Ειδικότερα:

α) Η Επιτροπή Διαγωνισμού εξετάζει αρχικά την προσκόμιση της εγγύησης συμμετοχής, σύμφωνα με την παρ. 1 του άρθρου 302. Σε περίπτωση παράλειψης προσκόμισης, είτε της εγγύησης συμμετοχής ηλεκτρονικής έκδοσης, μέχρι την καταληκτική ημερομηνία υποβολής προσφορών, είτε του πρωτοτύπου της έντυπης εγγύησης συμμετοχής, μέχρι την ημερομηνία και ώρα αποσφράγισης, η Επιτροπή Διαγωνισμού συντάσσει πρακτικό στο οποίο εισηγείται την απόρριψη της προσφοράς ως απαράδεκτης.

Στη συνέχεια εκδίδεται από το Αναθέτοντα Φορέα απόφαση, με την οποία επικυρώνεται το ανωτέρω πρακτικό. Η απόφαση απόρριψης της προσφοράς του παρόντος εδαφίου εκδίδεται πριν από την έκδοση οποιασδήποτε άλλης απόφασης σχετικά με την αξιολόγηση των προσφορών της οικείας διαδικασίας ανάθεσης σύμβασης και κοινοποιείται σε όλους τους προσφέροντες με επιμέλεια αυτής μέσω της λειτουργικότητας της «Επικοινωνίας» του ηλεκτρονικού διαγωνισμού στο ΕΣΗΔΗΣ.

Κατά της εν λόγω απόφασης χωρεί προδικαστική προσφυγή, σύμφωνα με τα οριζόμενα στην παράγραφο 3.4 της παρούσας.

Η Αναθέτουσα Αρχή επικοινωνεί παράλληλα με τους φορείς που φέρονται να έχουν εκδώσει τις εγγυητικές επιστολές, προκειμένου να διαπιστώσει την εγκυρότητά τους.

«ΠΡΟΜΗΘΕΙΑ ΚΑΙ ΕΓΚΑΤΑΣΤΑΣΗ ΨΗΦΙΑΚΩΝ ΔΙΑΦΗΜΙΣΤΗΡΩΝ ΚΑΙ ΣΥΣΤΗΜΑΤΟΣ ΑΥΤΟΜΑΤΗΣ ΑΝΑΓΝΩΣΗΣ ΕΝΔΕΙΞΕΩΝ ΣΤΟ ΔΗΜΟ ΛΕΥΚΑΔΑΣ»

β) Στη συνέχεια η Επιτροπή Διαγωνισμού προβαίνει αρχικά στον έλεγχο των δικαιολογητικών συμμετοχής και εν συνεχεία στην αξιολόγηση και βαθμολόγηση των τεχνικών προσφορών των προσφερόντων, των οποίων τα δικαιολογητικά συμμετοχής έκρινε πλήρη. Η αξιολόγηση και βαθμολόγηση γίνονται σύμφωνα με τα σχετικώς προβλεπόμενα στον ν.4412/2016 και τους όρους της παρούσας. Η διαδικασία αξιολόγησης ολοκληρώνεται με την καταχώριση σε πρακτικό των προσφερόντων, των αποτελεσμάτων του ελέγχου και της αξιολόγησης των δικαιολογητικών συμμετοχής, των αποτελεσμάτων της αξιολόγησης των τεχνικών προσφορών, της βαθμολόγησης των αποδεκτών τεχνικών προσφορών με βάση τα κριτήρια αξιολόγησης των παραγράφων 2.3.1 και 2.3.2 της παρούσας.

Τα αποτελέσματα των εν λόγω σταδίων («Δικαιολογητικά Συμμετοχής» & «Τεχνική Προσφορά» επικυρώνονται με απόφαση του αποφαινόμενου οργάνου του Αναθέτοντα Φορέα, η οποία κοινοποιείται στους προσφέροντες, εκτός από όσους αποκλείστηκαν οριστικά δυνάμει της παρ. 1 του άρθρου 302 του ν. 4412/2016, μέσω της λειτουργικότητας της «Επικοινωνίας» του ΕΣΗΔΗΣ. Μετά από την έκδοση και κοινοποίηση της ανωτέρω απόφασης, οι προσφέροντες λαμβάνουν γνώση των λοιπών συμμετεχόντων στη διαδικασία και των στοιχείων που υποβλήθηκαν από αυτούς.

Κατά της εν λόγω απόφασης χωρεί προδικαστική προσφυγή, σύμφωνα με τα οριζόμενα στην παράγραφο 3.4 της παρούσας.

γ) Μετά την ολοκλήρωση της αξιολόγησης, σύμφωνα με τα ανωτέρω, αποσφραγίζονται, κατά την ορισθείσα ημερομηνία και ώρα οι φάκελοι των οικονομικών προσφορών εκείνων των προσφερόντων που δεν έχουν απορριφθεί.

δ) Η Επιτροπή Διαγωνισμού προβαίνει στην αξιολόγηση των οικονομικών προσφορών που αποσφραγίστηκαν και συντάσσει πρακτικό στο οποίο καταχωρούνται οι προσφορές κατά σειρά κατάταξης, με βάση τη συνολική βαθμολογία τους, καθώς και η αιτιολογημένη εισήγηση της για την αποδοχή ή απόρριψή τους και την ανάδειξη του προσωρινού αναδόχου.

Εάν οι προσφορές φαίνονται ασυνήθιστα χαμηλές σε σχέση με το αντικείμενο της σύμβασης, η Αναθέτουσα Αρχή απαιτεί από τους οικονομικούς φορείς, μέσω της λειτουργικότητας της «Επικοινωνίας» του ηλεκτρονικού διαγωνισμού στο ΕΣΗΔΗΣ, να εξηγήσουν την τιμή ή το κόστος που προτείνουν στην προσφορά τους, εντός αποκλειστικής προθεσμίας, κατά ανώτατο όριο είκοσι (20) ημερών από την κοινοποίηση της σχετικής πρόσκλησης. Στην περίπτωση αυτή εφαρμόζονται τα άρθρα 313 και 314 ν. 4412/2016. Εάν τα παρεχόμενα στοιχεία δεν εξηγούν κατά τρόπο ικανοποιητικό το χαμηλό επίπεδο της τιμής ή του κόστους που προτείνεται, η προσφορά απορρίπτεται ως μη κανονική. Η κρίση του Αναθέτοντος Φορέα σχετικά με τις ασυνήθιστα χαμηλές προσφορές και την αποδοχή ή όχι των σχετικών εξηγήσεων εκ μέρους των προσφερόντων ενσωματώνεται στην κατωτέρω ενιαία απόφαση.

Στην περίπτωση ισοδύναμων προφορών, δηλαδή προσφορών με την ίδια συνολική τελική βαθμολογία μεταξύ δύο ή περισσότερων προσφερόντων, η ανάθεση γίνεται στην προσφορά με τη μεγαλύτερη βαθμολογία τεχνικής προσφοράς.

«ΠΡΟΜΗΘΕΙΑ ΚΑΙ ΕΓΚΑΤΑΣΤΑΣΗ ΨΗΦΙΑΚΩΝ ΔΙΑΚΗΡΥΞΕΩΝ ΚΑΙ ΣΥΣΤΗΜΑΤΟΣ ΑΥΤΟΜΑΤΗΣ ΑΝΑΓΝΩΣΗΣ ΕΝΔΕΙΞΕΩΝ ΣΤΟ ΔΗΜΟ ΛΕΥΚΑΔΑΣ»

Αν οι ισοδύναμες προσφορές έχουν την ίδια βαθμολογία τεχνικής προσφοράς η Αναθέτουσα Αρχή επιλέγει τον ανάδοχο με κλήρωση μεταξύ των οικονομικών φορέων που υπέβαλαν τις ισοδύναμες προσφορές. Η κλήρωση γίνεται ενώπιον της Επιτροπής του Διαγωνισμού και παρουσία αυτών των οικονομικών φορέων. Τα αποτελέσματα της κλήρωσης ενσωματώνονται στην κατωτέρω απόφαση.

Στη συνέχεια, εφόσον το αποφαινόμενο όργανο της Αναθέτουσας Αρχής εγκρίνει το ανωτέρω πρακτικό κατάταξης των προσφορών, εκδίδεται απόφαση για τα αποτελέσματα του εν λόγω σταδίου και η Αναθέτουσα Αρχή προσκαλεί εγγράφως, μέσω της λειτουργικότητας της «Επικοινωνίας» του ηλεκτρονικού διαγωνισμού στο ΕΣΗΔΗΣ, τον πρώτο σε κατάταξη προσφέροντα, στον οποίο πρόκειται να γίνει η κατακύρωση («προσωρινός ανάδοχος»), να υποβάλει τα δικαιολογητικά κατακύρωσης, σύμφωνα με όσα ορίζονται στο άρθρο 103 και την παρ. 3.2 της παρούσας, περί πρόσκλησης για υποβολή δικαιολογητικών. Η απόφαση έγκρισης του πρακτικού κατάταξης προσφορών δεν κοινοποιείται στους προσφέροντες και ενσωματώνεται στην απόφαση κατακύρωσης Σε κάθε περίπτωση, όταν εξ αρχής έχει υποβληθεί μία προσφορά, τα αποτελέσματα όλων των σταδίων της διαδικασίας ανάθεσης, ήτοι Δικαιολογητικών Συμμετοχής, Τεχνικής Προσφοράς και Οικονομικής Προσφοράς, επικυρώνονται με την απόφαση κατακύρωσης του άρθρου 316 του ν. 4412/2016, σύμφωνα με την παράγραφο 3.3 της παρούσας, που εκδίδεται μετά το πέρας και του τελευταίου σταδίου της διαδικασίας. Κατά της ανωτέρω απόφασης χωρεί προδικαστική προσφυγή ενώπιον της ΕΑ.ΔΗ.ΣΥ. σύμφωνα με όσα προβλέπονται στην παράγραφο 3.4 της παρούσας.

3.2 Πρόσκληση υποβολής δικαιολογητικών προσωρινού αναδόχου - Δικαιολογητικά προσωρινού αναδόχου

Μετά την αξιολόγηση των προσφορών, η αναθέτουσα αρχή αποστέλλει σχετική ηλεκτρονική πρόσκληση μέσω του συστήματος στον προσφέροντα, στον οποίο πρόκειται να γίνει η κατακύρωση («προσωρινό ανάδοχο»), και τον καλεί να υποβάλει εντός προθεσμίας δέκα (10) ημερών από την κοινοποίηση της σχετικής έγγραφης ειδοποίησης σε αυτόν, τα αποδεικτικά έγγραφα νομιμοποίησης και τα πρωτότυπα ή αντίγραφα που εκδίδονται, σύμφωνα με τις διατάξεις του άρθρου 1 του ν. 4250/2014 (Α' 74) όλων των δικαιολογητικών που περιγράφονται στην παράγραφο 2.2.9.2. της παρούσας διακήρυξης, ως αποδεικτικά στοιχεία για τη μη συνδρομή των λόγων αποκλεισμού της παραγράφου 2.2.3 της διακήρυξης, καθώς και για την πλήρωση των κριτηρίων ποιοτικής επιλογής των παραγράφων 2.2.4 - 2.2.8 αυτής.

Τα εν λόγω δικαιολογητικά, υποβάλλονται από τον προσφέροντα («προσωρινό ανάδοχο»), ηλεκτρονικά μέσω του συστήματος, σε μορφή αρχείων pdf και προσκομίζονται κατά περίπτωση από αυτόν εντός τριών (3) εργάσιμων ημερών από την ημερομηνία υποβολής του τους, κατά τις διατάξεις του ν. 4250/2014 (Α' 94). Ειδικά τα αποδεικτικά τα οποία αποτελούν ιδιωτικά έγγραφα, μπορεί να γίνονται αποδεκτά και σε απλή φωτοτυπία, εφόσον συνυποβάλλεται υπεύθυνη δήλωση στην οποία βεβαιώνεται η ακρίβειά τους και η οποία πρέπει να έχει συνταχθεί μετά την κοινοποίηση της πρόσκλησης για την υποβολή των δικαιολογητικών. Όταν υπογράφονται από τον ίδιο φέρουν ηλεκτρονική υπογραφή.

«ΠΡΟΜΗΘΕΙΑ ΚΑΙ ΕΓΚΑΤΑΣΤΑΣΗ ΨΗΦΙΑΚΩΝ ΔΙΑΚΗΡΥΞΕΩΝ ΚΑΙ ΣΥΣΤΗΜΑΤΟΣ ΑΥΤΟΜΑΤΗΣ ΑΝΑΓΝΩΣΗΣ ΕΝΔΕΙΞΕΩΝ ΣΤΟ ΔΗΜΟ ΛΕΥΚΑΔΑΣ»

Με την παραλαβή των ως άνω δικαιολογητικών, το σύστημα εκδίδει επιβεβαίωση της παραλαβής τους και αποστέλλει ενημερωτικό ηλεκτρονικό μήνυμα σ' αυτόν στον οποίο πρόκειται να γίνει η κατακύρωση.

Αν δεν προσκομισθούν τα παραπάνω δικαιολογητικά ή υπάρχουν ελλείψεις σε αυτά που υποβλήθηκαν, και ο προσωρινός ανάδοχος υποβάλει εντός της προθεσμίας της παρ. 5.3.1 του παρόντος, αίτημα προς το αρμόδιο όργανο αξιολόγησης για την παράταση της προθεσμίας υποβολής, το οποίο συνοδεύεται με αποδεικτικά έγγραφα από τα οποία να αποδεικνύεται ότι έχει αιτηθεί την χορήγηση των δικαιολογητικών, η αναθέτουσα αρχή παρατείνει την προθεσμία υποβολής των δικαιολογητικών για όσο χρόνο απαιτηθεί για την χορήγηση των δικαιολογητικών από τις αρμόδιες αρχές.

Το παρόν εφαρμόζεται και στις περιπτώσεις που η αναθέτουσα αρχή ζητήσει την προσκόμιση των δικαιολογητικών κατά τη διαδικασία αξιολόγησης των προσφορών ή αιτήσεων συμμετοχής και πριν το στάδιο κατακύρωσης, κατ' εφαρμογή της διάταξης του άρθρου 79 παρ. 5 εδαφ. α' του ν. 4412/2016, τηρουμένων των αρχών της ίσης μεταχείρισης και της διαφάνειας.

Όσοι δεν έχουν αποκλειστεί οριστικά λαμβάνουν γνώση των παραπάνω δικαιολογητικών που κατατέθηκαν.

Απορρίπτεται η προσφορά του προσωρινού αναδόχου, καταπίπτει υπέρ της αναθέτουσας αρχής η εγγύηση συμμετοχής του και η κατακύρωση γίνεται στον προσφέροντα που υπέβαλε την αμέσως επόμενη πλέον συμφέρουσα από οικονομική άποψη προσφορά, τηρουμένης της ανωτέρω διαδικασίας, εάν:

- i) κατά τον έλεγχο των παραπάνω δικαιολογητικών διαπιστωθεί ότι τα στοιχεία που δηλώθηκαν με το Ευρωπαϊκό Ενιαίο Έγγραφο Σύμβασης, είναι ψευδή ή ανακριβή, ή
- ii) δεν υποβληθούν στο προκαθορισμένο χρονικό διάστημα τα απαιτούμενα πρωτότυπα ή αντίγραφα των παραπάνω δικαιολογητικών ή
- iii) από τα δικαιολογητικά που προσκομίσθηκαν νομίμως και εμπροθέσμως, δεν αποδεικνύονται οι όροι και οι προϋποθέσεις συμμετοχής σύμφωνα με τα άρθρα 2.2.3 (λόγοι αποκλεισμού) και 2.2.4 έως 2.2.8 (κριτήρια ποιοτικής επιλογής) της παρούσας,

Σε περίπτωση έγκαιρης και προσήκουσας ενημέρωσης της αναθέτουσας αρχής για μεταβολές στις προϋποθέσεις τις οποίες ο προσωρινός ανάδοχος είχε δηλώσει με το Ευρωπαϊκό Ενιαίο Έγγραφο Σύμβασης, ότι πληροί, οι οποίες επήλθαν ή για τις οποίες έλαβε γνώση μετά την δήλωση και μέχρι την ημέρα της έγγραφης ειδοποίησης για την προσκόμιση των δικαιολογητικών κατακύρωσης (οψιγενείς μεταβολές), δεν καταπίπτει υπέρ της αναθέτουσας αρχής η εγγύηση συμμετοχής του.

Αν κανένας από τους προσφέροντες δεν υποβάλλει αληθή ή ακριβή δήλωση ή δεν προσκομίσει ένα ή περισσότερα από τα απαιτούμενα δικαιολογητικά ή δεν αποδείξει ότι πληροί τα κριτήρια ποιοτικής επιλογής σύμφωνα με τις παραγράφους 2.2.4 -2.2.8 της παρούσας διακήρυξης, η διαδικασία ματαιώνεται.

«ΠΡΟΜΗΘΕΙΑ ΚΑΙ ΕΓΚΑΤΑΣΤΑΣΗ ΨΗΦΙΑΚΩΝ ΜΗΧΗΝΩΝ ΚΑΙ ΣΥΣΤΗΜΑΤΟΣ ΑΥΤΟΜΑΤΗΣ ΑΝΑΓΝΩΣΗΣ ΕΝΔΕΙΞΕΩΝ ΣΤΟ ΔΗΜΟ ΛΕΥΚΑΔΑΣ»

Η διαδικασία ελέγχου των παραπάνω δικαιολογητικών ολοκληρώνεται με τη σύνταξη πρακτικού από την Επιτροπή του Διαγωνισμού στο οποίο αναγράφεται η τυχόν συμπλήρωση δικαιολογητικών κατά τα οριζόμενα ανωτέρω και τη διαβίβαση του φακέλου στο αποφαινόμενο όργανο της αναθέτουσας αρχής για τη λήψη απόφασης είτε για την κατακύρωση της σύμβασης, είτε για τη ματαίωση της διαδικασίας, είτε για την κήρυξη του προσωρινού αναδόχου ως εκπτώτου.

Τα αποτελέσματα του ελέγχου των παραπάνω δικαιολογητικών και της εισήγησης της Επιτροπής επικυρώνονται με την απόφαση κατακύρωσης.

3.3 Κατακύρωση - σύναψη σύμβασης

3.3.1. Τα αποτελέσματα του ελέγχου των παραπάνω δικαιολογητικών κατακύρωσης και της εισήγησης της Επιτροπής Διαγωνισμού επικυρώνονται με την απόφαση κατακύρωσης, στην οποία ενσωματώνεται η απόφαση έγκρισης του πρακτικού κατάταξης των προσφερόντων και ανάδειξης προσωρινού αναδόχου, σε συνέχεια της αξιολόγησης των οικονομικών προσφορών τους.

Η Αναθέτουσα Αρχή κοινοποιεί, μέσω της λειτουργικότητας της «Επικοινωνίας», σε όλους τους οικονομικούς φορείς που έλαβαν μέρος στη διαδικασία ανάθεσης, εκτός από όσους αποκλείστηκαν οριστικά, ιδίως δυνάμει της παρ. 1 του άρθρου 302 του ν. 4412/2016, την απόφαση κατακύρωσης, στην οποία αναφέρονται υποχρεωτικά οι προθεσμίες για την αναστολή της σύναψης σύμβασης, σύμφωνα με τα άρθρα 360 έως 372 του ν. 4412/2016, μαζί με αντίγραφο των πρακτικών κατάταξης των προσφερόντων και ανάδειξης προσωρινού αναδόχου, και, επιπλέον, αναρτά τα δικαιολογητικά του προσωρινού αναδόχου στα «Συνημμένα Ηλεκτρονικού Διαγωνισμού».

Μετά την έκδοση και κοινοποίηση της απόφασης κατακύρωσης οι προσφέροντες λαμβάνουν γνώση των οικονομικών προσφορών που αποσφραγίστηκαν, της κατάταξης των προσφορών και των υποβληθέντων δικαιολογητικών κατακύρωσης, με ενέργειες του Αναθέτοντος Φορέα. Κατά της απόφασης κατακύρωσης χωρεί προδικαστική προσφυγή ενώπιον της ΕΑ.ΔΗ.ΣΥ., σύμφωνα με την παράγραφο 3.4 της παρούσας. Δεν επιτρέπεται η άσκηση άλλης διοικητικής προσφυγής κατά της ανωτέρω απόφασης.

3.3.2. Η απόφαση κατακύρωσης καθίσταται οριστική, εφόσον συντρέξουν οι ακόλουθες προϋποθέσεις σωρευτικά:

α) κοινοποιηθεί η απόφαση κατακύρωσης σε όλους τους οικονομικούς φορείς που δεν έχουν αποκλειστεί οριστικά,

β) παρέλθει άπρακτη η προθεσμία άσκησης προδικαστικής προσφυγής ή σε περίπτωση άσκησης, παρέλθει άπρακτη η προθεσμία άσκησης αίτησης αναστολής κατά της απόφασης της ΕΑ.ΔΗ.ΣΥ. και σε περίπτωση άσκησης αίτησης αναστολής κατά της απόφασης της ΕΑ.ΔΗ.ΣΥ., εκδοθεί απόφαση επί της αίτησης, με την επιφύλαξη της χορήγησης προσωρινής διαταγής,

«ΠΡΟΜΗΘΕΙΑ ΚΑΙ ΕΓΚΑΤΑΣΤΑΣΗ ΨΗΦΙΑΚΩΝ ΔΙΑΓΩΝΙΣΜΩΝ ΚΑΙ ΣΥΣΤΗΜΑΤΟΣ ΑΥΤΟΜΑΤΗΣ ΑΝΑΓΝΩΣΗΣ ΕΝΔΕΙΞΕΩΝ ΣΤΟ ΔΗΜΟ ΛΕΥΚΑΔΑΣ»

σύμφωνα με όσα ορίζονται στο τελευταίο εδάφιο της παρ. 4 του άρθρου 372 του ν. 4412/2016,

γ) ολοκληρωθεί επιτυχώς ο προσυμβατικός έλεγχος από το Ελεγκτικό Συνέδριο, σύμφωνα με τα άρθρα 324 έως 327 του ν. 4700/2020, εφόσον απαιτείται και

δ) ο προσωρινός ανάδοχος υποβάλει, έπειτα από σχετική πρόσκληση, υπεύθυνη δήλωση, που υπογράφεται σύμφωνα με όσα ορίζονται στο άρθρο 79Α του ν. 4412/2016, στην οποία δηλώνεται ότι δεν έχουν επέλθει στο πρόσωπό του οψιγενείς μεταβολές κατά την έννοια του άρθρου 104 του ν. 4412/2016. Η υπεύθυνη δήλωση ελέγχεται από τον Αναθέτοντα Φορέα και μνημονεύεται στο συμφωνητικό. Εφόσον δηλωθούν οψιγενείς μεταβολές, η δήλωση ελέγχεται από την Επιτροπή Διαγωνισμού, η οποία εισηγείται προς το αρμόδιο αποφαινόμενο όργανο.

Μετά από την οριστικοποίηση της απόφασης κατακύρωσης η Αναθέτουσα Αρχή προσκαλεί τον ανάδοχο, μέσω της λειτουργικότητας της «Επικοινωνίας» του ηλεκτρονικού διαγωνισμού στο ΕΣΗΔΗΣ, να προσέλθει για υπογραφή του συμφωνητικού, θέτοντάς του προθεσμία δεκαπέντε (15) ημερών από την κοινοποίηση της σχετικής ειδικής πρόσκλησης. Η σύμβαση θεωρείται συναφθείσα με την κοινοποίηση της πρόσκλησης του προηγούμενου εδαφίου στον ανάδοχο.

Πριν την υπογραφή της σύμβασης υποβάλλεται η υπεύθυνη δήλωση της κοινής απόφασης των Υπουργών Ανάπτυξης και Επικρατείας 20977/23-8-2007 (Β' 1673) «Δικαιολογητικά για την τήρηση των μητρώων του ν. 3310/2005 όπως τροποποιήθηκε με το ν. 3414/2005» .

Στην περίπτωση που ο ανάδοχος δεν προσέλθει να υπογράψει το ως άνω συμφωνητικό μέσα στην τεθείσα προθεσμία, με την επιφύλαξη αντικειμενικών λόγων ανωτέρας βίας, κηρύσσεται έκπτωτος, καταπίπτει υπέρ του Αναθέτοντος Φορέα η εγγυητική επιστολή συμμετοχής του και ακολουθείται η ίδια, ως άνω διαδικασία, για τον προσφέροντα που υπέβαλε την αμέσως επόμενη πλέον συμφέρουσα από οικονομική άποψη προσφορά. Αν κανένας από τους προσφέροντες δεν προσέλθει για την υπογραφή του συμφωνητικού, η διαδικασία ανάθεσης ματαιώνεται σύμφωνα με την παράγραφο 3.5 της παρούσας διακήρυξης. Στην περίπτωση αυτή, η Αναθέτουσα Αρχή μπορεί να αναζητήσει αποζημίωση, πέρα από την καταπίπτουσα εγγυητική επιστολή, ιδίως δυνάμει των άρθρων 197 και 198 ΑΚ.

Εάν η Αναθέτουσα Αρχή δεν απευθύνει την ειδική πρόσκληση για την υπογραφή του συμφωνητικού εντός χρονικού διαστήματος εξήντα (60) ημερών από την οριστικοποίηση της απόφασης κατακύρωσης, με την επιφύλαξη της ύπαρξης επιτακτικού λόγου δημόσιου συμφέροντος ή αντικειμενικών λόγων ανωτέρας βίας, ο ανάδοχος δικαιούται να απέχει από την υπογραφή του συμφωνητικού, χωρίς να εκπέσει η εγγύηση συμμετοχής του, καθώς και να αναζητήσει αποζημίωση ιδίως δυνάμει των άρθρων 197 και 198 ΑΚ.

3.4 Προδικαστικές Προσφυγές - Προσωρινή Δικαστική Προστασία

Α. Κάθε ενδιαφερόμενος, ο οποίος έχει ή είχε συμφέρον να του ανατεθεί η συγκεκριμένη δημόσια σύμβαση και έχει υποστεί ή ενδέχεται να υποστεί ζημία από εκτελεστή πράξη ή

παράλειψη του Αναθέτοντος Φορέα κατά παράβαση της ευρωπαϊκής ενωσιακής ή εσωτερικής νομοθεσίας στον τομέα των δημοσίων συμβάσεων, έχει δικαίωμα να προσφύγει στην Ενιαία Αρχή Δημοσίων Συμβάσεων (ΕΑ.ΔΗ.ΣΥ.), σύμφωνα με τα ειδικότερα οριζόμενα στα άρθρα 345 επ. ν. 4412/2016, στρεφόμενος με προδικαστική προσφυγή, κατά πράξης ή παράλειψης του Αναθέτοντος Φορέα, προσδιορίζοντας ειδικώς τις νομικές και πραγματικές αιτιάσεις που δικαιολογούν το αίτημά του.

Σε περίπτωση προσφυγής κατά πράξης του Αναθέτοντος Φορέα, η προθεσμία για την άσκηση της προδικαστικής προσφυγής είναι:

- (α) δέκα (10) ημέρες από την κοινοποίηση της προσβαλλόμενης πράξης στον ενδιαφερόμενο οικονομικό φορέα αν η πράξη κοινοποιήθηκε με ηλεκτρονικά μέσα ή τηλεομοιοτυπία ή
- (β) δεκαπέντε (15) ημέρες από την κοινοποίηση της προσβαλλόμενης πράξης σε αυτόν αν χρησιμοποιήθηκαν άλλα μέσα επικοινωνίας, άλλως
- (γ) δέκα (10) ημέρες από την πλήρη, πραγματική ή τεκμαιρόμενη, γνώση της πράξης που βλάπτει τα συμφέροντα του ενδιαφερόμενου οικονομικού φορέα. Ειδικά για την άσκηση προσφυγής κατά προκήρυξης, η πλήρης γνώση αυτής τεκμαίρεται μετά την πάροδο δεκαπέντε (15) ημερών από τη δημοσίευση στο ΚΗΜΔΗΣ.

Σε περίπτωση παράλειψης που αποδίδεται στον Αναθέτοντα Φορέα, η προθεσμία για την άσκηση της προδικαστικής προσφυγής είναι δεκαπέντε (15) ημέρες από την επομένη της συντέλεσης της προσβαλλόμενης παράλειψης.

Οι προθεσμίες ως προς την υποβολή των προδικαστικών προσφυγών και των παρεμβάσεων αρχίζουν την επομένη της ημέρας της προαναφερθείσας κατά περίπτωση κοινοποίησης ή γνώσης και λήγουν όταν περάσει ολόκληρη η τελευταία ημέρα και ώρα 23:59:59 και, αν αυτή είναι εξαιρετέα ή Σάββατο, όταν περάσει ολόκληρη η επομένη εργάσιμη ημέρα και ώρα 23:59:59.

Η προδικαστική προσφυγή συντάσσεται υποχρεωτικά με τη χρήση του τυποποιημένου εντύπου του Παραρτήματος Ι του π.δ/τος 39/2017 και κατατίθεται ηλεκτρονικά μέσω της λειτουργικότητας «Επικοινωνία» στην ηλεκτρονική περιοχή του συγκεκριμένου διαγωνισμού, επιλέγοντας την ένδειξη «Προδικαστική Προσφυγή» σύμφωνα με το άρθρο 18 της Κ.Υ.Α. Προμήθειες και Υπηρεσίες.

Για το παραδεκτό της άσκησης της προδικαστικής προσφυγής κατατίθεται παράβολο από τον προσφεύγοντα υπέρ του Ελληνικού Δημοσίου, σύμφωνα με όσα ορίζονται στο άρθρο 363 Ν. 4412/2016. Η επιστροφή του παραβόλου στον προσφεύγοντα γίνεται: α) σε περίπτωση ολικής ή μερικής αποδοχής της προσφυγής του, β) όταν η Αναθέτουσα Αρχή ανακαλεί την προσβαλλόμενη πράξη ή προβαίνει στην οφειλόμενη ενέργεια πριν από την έκδοση της απόφασης της ΕΑ.ΔΗ.ΣΥ. επί της προσφυγής, γ) σε περίπτωση παραίτησης του προσφεύγοντα από την προσφυγή του έως και δέκα (10) ημέρες από την κατάθεση της προσφυγής.

Η προθεσμία για την άσκηση της προδικαστικής προσφυγής και η άσκησή της κωλύουν τη σύναψη της σύμβασης επί ποινή ακυρότητας, η οποία διαπιστώνεται με απόφαση της ΕΑ.ΔΗ.ΣΥ. μετά από άσκηση προδικαστικής προσφυγής, σύμφωνα με το άρθρο 368 του ν.

«ΠΡΟΜΗΘΕΙΑ ΚΑΙ ΕΓΚΑΤΑΣΤΑΣΗ ΨΗΦΙΑΚΩΝ ΔΙΑΚΗΡΑΓΜΑΤΩΝ ΚΑΙ ΣΥΣΤΗΜΑΤΟΣ ΑΥΤΟΜΑΤΗΣ
ΑΝΑΓΝΩΣΗΣ ΕΝΔΕΙΞΕΩΝ ΣΤΟ ΔΗΜΟ ΛΕΥΚΑΔΑΣ»

4412/2016 και 20 π.δ. 39/2017. Όμως, μόνη η άσκηση της προδικαστικής προσφυγής δεν κωλύει την πρόοδο της διαγωνιστικής διαδικασίας, υπό την επιφύλαξη χορήγησης από το Κλιμάκιο προσωρινής προστασίας σύμφωνα με το άρθρο 366 παρ. 1-2 του ν. 4412/2016 και 15 παρ. 1-4 του π.δ. 39/2017.

Η προηγούμενη παράγραφος δεν εφαρμόζεται στην περίπτωση που, κατά τη διαδικασία σύναψης της παρούσας σύμβασης, υποβληθεί μόνο μία (1) προσφορά.

Μετά την, κατά τα ως άνω, ηλεκτρονική κατάθεση της προδικαστικής προσφυγής η Αναθέτουσα Αρχή, μέσω της λειτουργίας «Επικοινωνία» :

α) Κοινοποιεί την προσφυγή το αργότερο έως την επομένη εργάσιμη ημέρα από την κατάθεσή της σε κάθε ενδιαφερόμενο τρίτο, ο οποίος μπορεί να θίγεται από την αποδοχή της προσφυγής, προκειμένου να ασκήσει το, προβλεπόμενο από τα άρθρα 362 παρ. 3 του ν. 4412/2016 και 7 του π.δ. 39/2017, δικαίωμα παρέμβασής του στη διαδικασία εξέτασης της προσφυγής, για τη διατήρηση της ισχύος της προσβαλλόμενης πράξης, προσκομίζοντας όλα τα κρίσιμα έγγραφα που έχει στη διάθεσή του.

β) Διαβιβάζει στην ΕΑ.ΔΗ.ΣΥ., το αργότερο εντός δεκαπέντε (15) ημερών από την ημέρα κατάθεσης, τον πλήρη φάκελο της υπόθεσης, τα αποδεικτικά κοινοποίησης στους ενδιαφερόμενους τρίτους αλλά και την Έκθεση Απόψεων της επί της προσφυγής. Στην Έκθεση Απόψεων η Αναθέτουσα Αρχή μπορεί να παραθέσει αρχική ή συμπληρωματική αιτιολογία για την υποστήριξη της προσβαλλόμενης με την προδικαστική προσφυγή πράξης.

γ) Κοινοποιεί σε όλα τα μέρη την Έκθεση Απόψεων, τις Παρεμβάσεις και τα σχετικά έγγραφα που τυχόν τη συνοδεύουν, μέσω του ηλεκτρονικού τόπου του διαγωνισμού το αργότερο έως την επομένη εργάσιμη ημέρα από την κατάθεσή τους.

δ) Συμπληρωματικά υπομνήματα κατατίθενται από οποιοδήποτε από τα μέρη μέσω της πλατφόρμας του ΕΣΗΔΗΣ το αργότερο εντός πέντε (5) ημερών από την κοινοποίηση των απόψεων του Αναθέτοντος Φορέα.

Η άσκηση της προδικαστικής προσφυγής αποτελεί προϋπόθεση για την άσκηση των ένδικων βοηθημάτων της αίτησης αναστολής και της αίτησης ακύρωσης του άρθρου 372 ν. 4412/2016 κατά των εκτελεστών πράξεων ή παραλείψεων του Αναθέτοντος Φορέα.

Β. Όποιος έχει έννομο συμφέρον μπορεί να ζητήσει, με το ίδιο δικόγραφο εφαρμοζόμενων αναλογικά των διατάξεων του π.δ. 18/1989, την αναστολή εκτέλεσης της απόφασης της ΕΑ.ΔΗ.ΣΥ. και την ακύρωσή της ενώπιον του αρμοδίου Διοικητικού Δικαστηρίου. Το αυτό ισχύει και σε περίπτωση σιωπηρής απόρριψης της προδικαστικής προσφυγής από την ΕΑ.ΔΗ.ΣΥ. Δικαίωμα άσκησης του ως άνω ένδικου βοηθήματος έχει και η Αναθέτουσα Αρχή, αν η ΕΑ.ΔΗ.ΣΥ. κάνει δεκτή την προδικαστική προσφυγή, αλλά και αυτός του οποίου έχει γίνει εν μέρει δεκτή η προδικαστική προσφυγή.

Με την απόφαση της ΕΑ.ΔΗ.ΣΥ. λογίζονται ως συμπροσβαλλόμενες και όλες οι συναφείς προς την ανωτέρω απόφαση πράξεις ή παραλείψεις του Αναθέτοντος Φορέα, εφόσον έχουν εκδοθεί ή συντελεστεί αντιστοίχως έως τη συζήτηση της ως άνω αίτησης στο Δικαστήριο.

«ΠΡΟΜΗΘΕΙΑ ΚΑΙ ΕΓΚΑΤΑΣΤΑΣΗ ΨΗΦΙΑΚΩΝ ΔΙΑΔΙΚΤΥΩΝ ΚΑΙ ΣΥΣΤΗΜΑΤΟΣ ΑΥΤΟΜΑΤΗΣ ΑΝΑΓΝΩΣΗΣ ΕΝΔΕΙΞΕΩΝ ΣΤΟ ΔΗΜΟ ΛΕΥΚΑΔΑΣ»

Η αίτηση αναστολής και ακύρωσης περιλαμβάνει μόνο αιτιάσεις που είχαν προταθεί με την προδικαστική προσφυγή ή αφορούν στη διαδικασία ενώπιον της ΕΑ.ΔΗ.ΣΥ. ή το περιεχόμενο των αποφάσεών της. Η Αναθέτουσα Αρχή, εφόσον ασκήσει την αίτηση της παρ. 1 του άρθρου 372 του ν. 4412/2016, μπορεί να προβάλει και οψιγενείς ισχυρισμούς αναφορικά με τους επιτακτικούς λόγους δημοσίου συμφέροντος, οι οποίοι καθιστούν αναγκαία την άμεση ανάθεση της σύμβασης.

Η ως άνω αίτηση κατατίθεται στο ως αρμόδιο δικαστήριο μέσα σε προθεσμία δέκα (10) ημερών από κοινοποίηση ή την πλήρη γνώση της απόφασης ή από την παρέλευση της προθεσμίας για την έκδοση της απόφασης επί της προδικαστικής προσφυγής, ενώ η δικάσιμος για την εκδίκαση της αίτησης ακύρωσης δεν πρέπει να απέχει πέραν των εξήντα (60) ημερών από την κατάθεση του δικογράφου.

Αντίγραφο της αίτησης με κλήση κοινοποιείται με τη φροντίδα του αιτούντος προς την ΕΑ.ΔΗ.ΣΥ., τον Αναθέτοντα Φορέα, αν δεν έχει ασκήσει αυτή την αίτηση, και προς κάθε τρίτο ενδιαφερόμενο, την κλήτευση του οποίου διατάσσει με πράξη του ο Πρόεδρος ή ο προεδρεύων του αρμόδιου Δικαστηρίου ή Τμήματος έως την επόμενη ημέρα από την κατάθεση της αίτησης. Ο αιτών υποχρεούται επί ποινή απαραδέκτου του ενδίκου βοηθήματος να προβεί στις παραπάνω κοινοποιήσεις εντός αποκλειστικής προθεσμίας δύο (2) ημερών από την έκδοση και την παραλαβή της ως άνω πράξης του Δικαστηρίου. Εντός αποκλειστικής προθεσμίας δέκα (10) ημερών από την ως άνω κοινοποίηση της αίτησης κατατίθεται η παρέμβαση και διαβιβάζονται ο φάκελος και οι απόψεις των παθητικώς νομιμοποιούμενων. Εντός της ίδιας προθεσμίας κατατίθενται στο Δικαστήριο και τα στοιχεία που υποστηρίζουν τους ισχυρισμούς των διαδίκων.

Επιπρόσθετα, η παρέμβαση κοινοποιείται με επιμέλεια του παρεμβαίνοντος στα λοιπά μέρη της δίκης εντός δύο (2) ημερών από την κατάθεσή της, αλλιώς λογίζεται ως अपαράδεκτη. Το διατακτικό της δικαστικής απόφασης εκδίδεται εντός δεκαπέντε (15) ημερών από τη συζήτηση της αίτησης ή από την προθεσμία για την υποβολή υπομνημάτων.

Η προθεσμία για την άσκηση και η άσκηση της αίτησης ενώπιον του αρμοδίου δικαστηρίου κωλύουν τη σύναψη της σύμβασης μέχρι την έκδοση της οριστικής δικαστικής απόφασης, εκτός εάν με προσωρινή διαταγή ο αρμόδιος δικαστής αποφανθεί διαφορετικά. Επίσης, η προθεσμία για την άσκηση και η άσκησή της αίτησης κωλύουν την πρόοδο της διαδικασίας ανάθεσης για χρονικό διάστημα δεκαπέντε (15) ημερών από την άσκηση της αίτησης, εκτός εάν με την προσωρινή διαταγή ο αρμόδιος δικαστής αποφανθεί διαφορετικά. Για την άσκηση της αιτήσεως κατατίθεται παράβολο, σύμφωνα με τα ειδικότερα οριζόμενα στο άρθρο 372 παρ. 5 του Ν. 4412/2016.

Αν ο ενδιαφερόμενος δεν αιτήθηκε ή αιτήθηκε ανεπιτυχώς την αναστολή και η σύμβαση υπογράφηκε και η εκτέλεσή της ολοκληρώθηκε πριν από τη συζήτηση της αίτησης, εφαρμόζεται αναλόγως η παρ. 2 του άρθρου 32 του π.δ. 18/1989. Αν το δικαστήριο ακυρώσει πράξη ή παράλειψη του Αναθέτοντος Φορέα μετά τη σύναψη της σύμβασης, το κύρος της τελευταίας δεν θίγεται, εκτός αν πριν από τη σύναψη αυτής είχε ανασταλεί η διαδικασία σύναψης της σύμβασης. Στην περίπτωση που η σύμβαση δεν είναι άκυρη, ο ενδιαφερόμενος

δικαιούται να αξιώσει αποζημίωση, σύμφωνα με τα αναφερόμενα στο άρθρο 373 του ν. 4412/2016. Με την επιφύλαξη των διατάξεων του ν. 4412/2016, για την εκδίκαση των διαφορών του παρόντος άρθρου εφαρμόζονται οι διατάξεις του π.δ. 18/1989.

Γ. Οι προθεσμίες των άρθρων 365, 366 και 367 του ν. 4412/2016 για την εξέταση των προδικαστικών προσφυγών και την έκδοση της απόφασης της ΕΑΔΗΣΥ, αναστέλλονται κατά το διάστημα από 1η μέχρι και 31 Αυγούστου 2023. Κατά το χρονικό διάστημα της αναστολής οι προδικαστικές προσφυγές, τα αιτήματα αναστολής της διαγωνιστικής διαδικασίας και τα αιτήματα λήψης προσωρινών μέτρων που αφορούν κατεπείγουσες περιπτώσεις για λόγους δημοσίου συμφέροντος ή διαγωνιστικές διαδικασίες που αφορούν σε συμβάσεις προμηθειών, που χρηματοδοτούνται, εν όλω ή εν μέρει, από το Ταμείο Ανάκαμψης και Ανθεκτικότητας, εξετάζονται από Κλιμάκια Διακοπών της ΕΑΔΗΣΥ, τα οποία ορίζονται με απόφαση του Εκτελεστικού Συμβουλίου της.

3.5 Μатаίωση Διαδικασίας

Η Αναθέτουσα Αρχή ματαιώνει ή δύναται να ματαιώσει εν όλω ή εν μέρει αιτιολογημένα τη διαδικασία ανάθεσης, για τους λόγους και υπό τους όρους του άρθρου 317 του ν. 4412/2016, μετά από γνώμη της αρμόδιας Επιτροπής του Διαγωνισμού. Επίσης, αν διαπιστωθούν σφάλματα ή παραλείψεις σε οποιοδήποτε στάδιο της διαδικασίας ανάθεσης, μπορεί, μετά από γνώμη του αρμόδιου οργάνου, να ακυρώσει μερικώς τη διαδικασία ή να αναμορφώσει ανάλογα το αποτέλεσμα της ή να αποφασίσει την επανάληψή της από το σημείο που εμφιλοχώρησε το σφάλμα ή η παράλειψη.

Ειδικότερα, η Αναθέτουσα Αρχή ματαιώνει τη διαδικασία σύναψης όταν αυτή αποβεί άγονη είτε λόγω μη υποβολής προσφοράς είτε λόγω απόρριψης όλων των προσφορών, καθώς και στην περίπτωση του δευτέρου εδαφίου της παρ. 6 του άρθρου 316 του ν. 4412/2016, περί κατακύρωσης και σύναψης σύμβασης.

Επίσης μπορεί να ματαιώσει τη διαδικασία: α) λόγω παράτυπης διεξαγωγής της διαδικασίας ανάθεσης, εκτός εάν μπορεί να θεραπεύσει το σφάλμα ή την παράλειψη σύμφωνα με την παρ. 3 του άρθρου 317 του ν. 4412/2016, β) αν οι οικονομικές και τεχνικές παράμετροι που σχετίζονται με τη διαδικασία ανάθεσης άλλαξαν ουσιωδώς και η εκτέλεση του συμβατικού αντικείμενου δεν ενδιαφέρει πλέον την Αναθέτουσα Αρχή ή τον φορέα για τον οποίο προορίζεται το υπό ανάθεση αντικείμενο, γ) αν λόγω ανωτέρας βίας, δεν είναι δυνατή η κανονική εκτέλεση της σύμβασης, δ) αν η επιλεγείσα προσφορά κριθεί ως μη συμφέρουσα από οικονομική άποψη, ε) στην περίπτωση των παρ. 3 και 4 του άρθρου 97 του ν. 4412/2016, περί χρόνου ισχύος προσφορών, στ) για άλλους επιτακτικούς λόγους δημοσίου συμφέροντος, όπως ιδίως, δημόσιας υγείας ή προστασίας του περιβάλλοντος.

4. ΟΡΟΙ ΕΚΤΕΛΕΣΗΣ ΤΗΣ ΣΥΜΒΑΣΗΣ

4.1 Εγγύηση καλής εκτέλεσης

4.1.1 Εγγυήσεις Καλής εκτέλεσης/ Προκαταβολής

Για την υπογραφή της σύμβασης απαιτείται η παροχή εγγύησης καλής εκτέλεσης, σύμφωνα με το άρθρο 302 παρ. 4 του ν. 4412/2016, το ύψος της οποίας ανέρχεται σε ποσοστό 4% επί της εκτιμώμενης αξίας της σύμβασης, χωρίς να συμπεριλαμβάνονται τα δικαιώματα προαίρεσης και κατατίθεται μέχρι και την υπογραφή του συμφωνητικού.

Η εγγύηση καλής εκτέλεσης, προκειμένου να γίνει αποδεκτή, πρέπει να περιλαμβάνει κατ'ελάχιστον τα αναφερόμενα στην παράγραφο 2.1.5. στοιχεία της παρούσας και επιπλέον τον αριθμό και τον τίτλο της σχετικής σύμβασης και τα οριζόμενα στο άρθρο 302 παρ. 12 του ν. 4412/2016.

Η εγγύηση καλής εκτέλεσης της σύμβασης καλύπτει συνολικά και χωρίς διακρίσεις την εφαρμογή όλων των όρων της σύμβασης και κάθε απαίτηση του Αναθέτοντα Φορέα έναντι του αναδόχου.

Σε περίπτωση τροποποίησης της σύμβασης κατά την παράγραφο 4.5, η οποία συνεπάγεται αύξηση της συμβατικής αξίας, ο ανάδοχος είναι υποχρεωμένος να καταθέσει μέχρι την υπογραφή της τροποποιημένης σύμβασης, συμπληρωματική εγγύηση καλής εκτέλεσης το ύψος της οποίας ανέρχεται σε ποσοστό 4% επί του ποσού της αύξησης της αξίας της σύμβασης.

Η εγγύηση καλής εκτέλεσης καταπίπτει υπέρ του Αναθέτοντα Φορέα σε περίπτωση παράβασης από τον ανάδοχο, των όρων της σύμβασης, όπως αυτή ειδικότερα ορίζει.

Ο χρόνος ισχύος της εγγύησης καλής εκτέλεσης πρέπει να είναι μεγαλύτερος από τον συμβατικό χρόνο παράδοσης, για διάστημα δύο (2) μηνών.

Στην περίπτωση χορήγησης προκαταβολής, σύμφωνα με την παράγραφο 5.1.1. της παρούσας, απαιτείται από τον ανάδοχο «εγγύηση προκαταβολής» για ποσό ίσο με αυτό της προκαταβολής, σύμφωνα με τα οριζόμενα στο άρθρο 302 παρ. 7 του ν. 4412/2016, 2.1.5. της παρούσας. Η προκαταβολή και η εγγύηση προκαταβολής μπορούν να χορηγούνται τμηματικά, σύμφωνα με την παράγραφο 5.1. της παρούσας (τρόπος πληρωμής).

Η εγγύηση καλής εκτέλεσης και η εγγύηση προκαταβολής αποδεσμεύονται σταδιακά, κατά το ποσό που αναλογεί στην αξία του τμήματος της προμήθειας που παραλήφθηκε οριστικά μετά την οριστική ποσοτική και ποιοτική παραλαβή του αντικειμένου της σύμβασης.

Για τη σταδιακή αποδέσμευσή τους απαιτείται προηγούμενη γνωμοδότηση του αρμόδιου συλλογικού οργάνου.

Εάν στο πρωτόκολλο ποιοτικής και ποσοτικής αναφέρονται παρατηρήσεις ή υπάρχει εκπρόθεσμη παράδοση, η παραπάνω σταδιακή αποδέσμευση γίνεται μετά την αντιμετώπιση των παρατηρήσεων και του εκπροθέσμου.

4.1.2 Εγγυήσεις Καλής Λειτουργίας

Μετά την έγκριση του πρωτοκόλλου οριστικής παραλαβής και προκειμένου να αποδεσμευτεί η εγγύηση καλής εκτέλεσης, απαιτείται η κατάθεση εγγύησης καλής λειτουργίας. Ο χρόνος εγγύησης καλής λειτουργίας ξεκινά μετά την οριστική παραλαβή και η διάρκειά του ορίζεται στην προσφορά του αναδόχου και σε κάθε περίπτωση δεν θα είναι μικρότερος από τον ελάχιστο χρόνο εγγύησης καλής λειτουργίας που προβλέπεται στο άρθρο 6.6 της παρούσας. Ο ανάδοχος υποχρεούται να εκτελεί τα όσα περιγράφονται στο άρθρο 6.6 της παρούσας, καθώς και όσα περιγράφει ο ίδιος στην προσφορά του.

Η εγγύηση καλής λειτουργίας της σύμβασης ανέρχεται σε τριάντα χιλιάδες ευρώ (30.000,00 €) και επιστρέφεται μέσα σε ένα (1) μήνα από την λήξη του προβλεπόμενου χρόνου της εγγυημένης λειτουργίας, διάστημα κατά το οποίο η επιτροπή παρακολούθησης και παραλαβής συντάσσει σχετικό πρωτόκολλο παραλαβής της εγγυημένης λειτουργίας, στο οποίο αποφαινεται για την συμμόρφωση του αναδόχου στις απαιτήσεις της σύμβασης.

4.2 Συμβατικό Πλαίσιο - Εφαρμοστέα Νομοθεσία

Κατά την εκτέλεση της σύμβασης εφαρμόζονται οι διατάξεις του ν. 4412/2016, όπως τροποποιήθηκε και ισχύει, οι όροι της παρούσας διακήρυξης και συμπληρωματικά ο Αστικός Κώδικας.

4.3 Όροι εκτέλεσης της σύμβασης

4.3.1 Κατά την εκτέλεση της σύμβασης ο ανάδοχος τηρεί τις υποχρεώσεις στους τομείς του περιβαλλοντικού, κοινωνικοασφαλιστικού και εργατικού δικαίου, που έχουν θεσπιστεί με το δίκαιο της Ένωσης, το εθνικό δίκαιο, συλλογικές συμβάσεις ή διεθνείς διατάξεις περιβαλλοντικού, κοινωνικοασφαλιστικού και εργατικού δικαίου, οι οποίες απαριθμούνται στο XIV του Προσαρτήματος Β του Ν. 4412/2016, καθώς και τις διατάξεις της νομοθεσίας περί υγείας και ασφάλειας των εργαζομένων και πρόληψης του επαγγελματικού κινδύνου.

Η τήρηση των εν λόγω υποχρεώσεων από τον ανάδοχο και τους υπεργολάβους του ελέγχεται και βεβαιώνεται από τα όργανα που επιβλέπουν την εκτέλεση της σύμβασης και τις αρμόδιες δημόσιες αρχές και υπηρεσίες που ενεργούν εντός των ορίων της ευθύνης και της αρμοδιότητάς τους.

4.3.2 Στις συμβάσεις προμηθειών προϊόντων που εμπíπτουν στο πεδίο εφαρμογής του ν. 4819/2021, επιπλέον του όρου της παρ. 4.3.1 περιλαμβάνεται ο όρος ότι ο ανάδοχος υποχρεούται κατά την υπογραφή της σύμβασης και καθ' όλη τη διάρκεια εκτέλεσης να τηρεί τις υποχρεώσεις των παραγράφων 2 και 11 του άρθρου 4β ή και της παρ. 1 του άρθρου 12 ή και της παρ. 1 του άρθρου 11 του ν. 4819/2021. Η τήρηση των υποχρεώσεων ελέγχεται από τον Αναθέτοντα Φορέα μέσω του αρχείου δημοσιοποίησης εγγεγραμμένων παραγωγών στο Εθνικό Μητρώο Παραγωγών (ΕΜΠΑ) που τηρείται στην ηλεκτρονική σελίδα του Ε.Ο.ΑΝ. εντός της προθεσμίας της παραγράφου 4 του άρθρου 316 του ν. 4412/2016 και αποτελεί προϋπόθεση

για την υπογραφή του συμφωνητικού, στο οποίο γίνεται υποχρεωτικά μνεία του αριθμού ΕΜΠΑ του υπόχρεου παραγωγού. Η μη τήρηση των υποχρεώσεων της παρούσας παραγράφου έχει τις συνέπειες της παραγράφου 7 του άρθρου 105 του ν. 4412/2016.

4.4 Υπεργολαβία

4.4.1. Ο Ανάδοχος δεν απαλλάσσεται από τις συμβατικές του υποχρεώσεις και ευθύνες λόγω ανάθεσης της εκτέλεσης τμήματος/τμημάτων της σύμβασης σε υπεργολάβους. Η τήρηση των υποχρεώσεων των παρ. 2 των άρθρων 18 και 253 του ν. 4412/2016 από υπεργολάβους δεν αίρει την ευθύνη του κυρίου αναδόχου.

4.4.2. Κατά την υπογραφή της σύμβασης ο κύριος ανάδοχος υποχρεούται να αναφέρει στην Αναθέτουσα Αρχή το όνομα, τα στοιχεία επικοινωνίας και τους νόμιμους εκπροσώπους των υπεργολάβων του, οι οποίοι συμμετέχουν στην εκτέλεση αυτής, εφόσον είναι γνωστά τη συγκεκριμένη χρονική στιγμή. Επιπλέον, υποχρεούται να γνωστοποιεί στην Αναθέτουσα Αρχή κάθε αλλαγή των πληροφοριών αυτών, κατά τη διάρκεια της σύμβασης, καθώς και τις απαιτούμενες πληροφορίες σχετικά με κάθε νέο υπεργολάβο, τον οποίο ο κύριος ανάδοχος χρησιμοποιεί εν συνεχεία στην εν λόγω σύμβαση, προσκομίζοντας τα σχετικά συμφωνητικά/δηλώσεις συνεργασίας. Σε περίπτωση διακοπής της συνεργασίας του Αναδόχου με υπεργολάβο/ υπεργολάβους της σύμβασης, αυτός υποχρεούται σε άμεση γνωστοποίηση της διακοπής αυτής στον Αναθέτοντα Φορέα, οφείλει δε να διασφαλίσει την ομαλή εκτέλεση του τμήματος/ των τμημάτων της σύμβασης είτε από τον ίδιο, είτε από νέο υπεργολάβο τον οποίο θα γνωστοποιήσει στον Αναθέτοντα Φορέα κατά την ως άνω διαδικασία.

Σε περίπτωση που ο ανάδοχος έχει στηριχθεί στις ικανότητες του υπεργολάβου όσον αφορά τη χρηματοοικονομική επάρκεια-τεχνική και επαγγελματική ικανότητα και συντρέχουν στο πρόσωπό του οι λόγοι αποκλεισμού του άρθρου 2.2.3. της παρούσας, τότε υποχρεούται να τον αντικαταστήσει.

4.4.3. Η Αναθέτουσα Αρχή επαληθεύει τη συνδρομή των λόγων αποκλεισμού για τους υπεργολάβους, όπως αυτοί περιγράφονται στην παράγραφο 2.2.3 και με τα αποδεικτικά μέσα της παραγράφου 2.2.9.2 της παρούσας, εφόσον το(α) τμήμα(τα) της σύμβασης, το(α) οποίο(α) ο ανάδοχος προτίθεται να αναθέσει υπό μορφή υπεργολαβίας σε τρίτους, υπερβαίνουν σωρευτικά το ποσοστό του τριάντα τοις εκατό (30%) της συνολικής αξίας της σύμβασης. Επιπλέον, προκειμένου να μην αθετούνται οι υποχρεώσεις της παρ. 2 του άρθρου 253 του ν. 4412/2016, δύναται να επαληθεύσει τους ως άνω λόγους και για τμήμα ή τμήματα της σύμβασης που υπολείπονται του ως άνω ποσοστού.

Όταν από την ως άνω επαλήθευση προκύπτει ότι συντρέχουν λόγοι αποκλεισμού απαιτεί ή δύναται να απαιτήσει την αντικατάστασή του, κατά τα ειδικότερα αναφερόμενα στις παρ. 5 και 6 του άρθρου 336 του ν. 4412/2016.

4.5 Τροποποίηση σύμβασης κατά τη διάρκεια της

Η σύμβαση μπορεί να τροποποιείται κατά τη διάρκειά της, χωρίς να απαιτείται νέα διαδικασία σύναψης σύμβασης, μόνο σύμφωνα με τους όρους και τις προϋποθέσεις του άρθρου 337 του ν. 4412/2016 και κατόπιν γνωμοδότησης της Επιτροπής της περ. β της παρ. 11 του άρθρου 221 του ν. 4412/2016.

Μετά τη λύση της σύμβασης λόγω της έκπτωσης του αναδόχου, σύμφωνα με το άρθρο 203 του ν. 4412/2016 και την παράγραφο 5.2. της παρούσας, όπως και σε περίπτωση καταγγελίας για όλους λόγους της παραγράφου 4.6, πλην αυτού της περ. (α), η Αναθέτουσα Αρχή δύναται να προσκαλέσει τον επόμενο, κατά σειρά κατάταξης οικονομικό φορέα που συμμετέχει στην παρούσα διαδικασία ανάθεσης της συγκεκριμένης σύμβασης και να του προτείνει να αναλάβει το ανεκτέλεστο αντικείμενο της σύμβασης, με τους ίδιους όρους και προϋποθέσεις και σε τίμημα που δεν θα υπερβαίνει την προσφορά που αυτός είχε υποβάλει (ρήτρα υποκατάστασης). Η σύμβαση συνάπτεται εφόσον εντός της τεθείσας προθεσμίας περιέλθει στον αναθέτοντα φορέα έγγραφη και ανεπιφύλακτη αποδοχή της. Η άπρακτη πάροδος της προθεσμίας θεωρείται ως απόρριψη της πρότασης.

4.6 Δικαίωμα μονομερούς λύσης της σύμβασης

4.6.1. Η Αναθέτουσα Αρχή μπορεί, με τις προϋποθέσεις που ορίζουν οι κείμενες διατάξεις, να καταγγείλει τη σύμβαση κατά τη διάρκεια της εκτέλεσής της, εφόσον:

α) η σύμβαση υποστεί ουσιώδη τροποποίηση, κατά την έννοια της παρ. 4 του άρθρου 338 του ν. 4412/2016, που θα απαιτούσε νέα διαδικασία σύναψης σύμβασης

β) ο ανάδοχος, κατά το χρόνο της ανάθεσης της σύμβασης, τελούσε σε μια από τις καταστάσεις που αναφέρονται στην παράγραφο 2.2.3.1 και, ως εκ τούτου, θα έπρεπε να έχει αποκλειστεί από τη διαδικασία σύναψης της σύμβασης,

γ) η σύμβαση δεν έπρεπε να ανατεθεί στον ανάδοχο λόγω σοβαρής παραβίασης των υποχρεώσεων που υπέχει από τις Συνθήκες και την Οδηγία 2014/24/ΕΕ, η οποία έχει αναγνωρισθεί με απόφαση του Δικαστηρίου της Ένωσης στο πλαίσιο διαδικασίας δυνάμει του άρθρου 258 της ΣΛΕΕ.

δ) ο ανάδοχος καταδικαστεί αμετάκλητα, κατά τη διάρκεια εκτέλεσης της σύμβασης, για ένα από τα αδικήματα που αναφέρονται στην παρ. 2.2.3.1 της παρούσας,

ε) ο ανάδοχος πτωχεύσει ή υπαχθεί σε διαδικασία ειδικής εκκαθάρισης ή τεθεί υπό αναγκαστική διαχείριση από εκκαθαριστή ή από το δικαστήριο ή υπαχθεί σε διαδικασία πτωχευτικού συμβιβασμού ή αναστείλει τις επιχειρηματικές του δραστηριότητες ή υπαχθεί σε διαδικασία εξυγίανσης και δεν τηρεί τους όρους αυτής ή εάν βρεθεί σε οποιαδήποτε ανάλογη κατάσταση, προκύπτουσα από παρόμοια διαδικασία, προβλεπόμενη σε εθνικές διατάξεις νόμου.

«ΠΡΟΜΗΘΕΙΑ ΚΑΙ ΕΓΚΑΤΑΣΤΑΣΗ ΨΗΦΙΑΚΩΝ ΔΙΑΚΟΙΝΩΤΗΡΩΝ ΚΑΙ ΣΥΣΤΗΜΑΤΟΣ ΑΥΤΟΜΑΤΗΣ
ΑΝΑΓΝΩΣΗΣ ΕΝΔΕΙΞΕΩΝ ΣΤΟ ΔΗΜΟ ΛΕΥΚΑΔΑΣ»

Η Αναθέτουσα Αρχή μπορεί να μην καταγγείλει τη σύμβαση, υπό την προϋπόθεση ότι ο ανάδοχος ο οποίος θα βρεθεί σε μία εκ των καταστάσεων που αναφέρονται στην περίπτωση αυτή αποδεικνύει ότι είναι σε θέση να εκτελέσει τη σύμβαση, λαμβάνοντας υπόψη τις ισχύουσες διατάξεις και τα μέτρα για τη συνέχιση της επιχειρηματικής του λειτουργίας.

στ) ο ανάδοχος παραβεί αποδεδειγμένα τις υποχρεώσεις του που απορρέουν από την δέσμευση ακεραιότητας της παρ. 4.3.3. της παρούσας, ως αναλυτικά περιγράφονται στο συνημμένο στην παρούσα σχέδιο σύμβασης.

ζ) επήλθε μεταβολή κατά τη διάρκεια εκτέλεσης της σύμβασης που συνεπάγεται απαγόρευση συνέχισης της σύμβασης σύμφωνα με το άρθρο 5ια του Κανονισμού (ΕΕ) αριθμ. 833/2014 σχετικά με περιοριστικά μέτρα λόγω ενεργειών της Ρωσίας που αποσταθεροποιούν την κατάσταση στην Ουκρανία, όπως έχει τροποποιηθεί και ισχύει.

5. ΕΙΔΙΚΟΙ ΟΡΟΙ ΕΚΤΕΛΕΣΗΣ ΤΗΣ ΣΥΜΒΑΣΗΣ

5.1 Τρόπος πληρωμής

5.1.1. Η πληρωμή του αναδόχου θα πραγματοποιηθεί με τον ακόλουθο τρόπο :

1° Στάδιο. Με κάθε τμηματική παράδοση μέρους του εξοπλισμού ή/ και των λογισμικών ή/ και την παροχή μέρους των προβλεπόμενων υπηρεσιών θα συντάσσεται πρωτόκολλο παραλαβής αφού εξεταστεί μακροσκοπικά και ελεγχθούν οι τεχνικές του προδιαγραφές και οι ποσότητες της κάθε παραδιδόμενης ποσότητας εξοπλισμού ή/ και λογισμικών ή/ και την παροχή υπηρεσιών και θα εκδίδεται λογαριασμός από τον ανάδοχο για το 100% του αντίτιμου αυτών.

2° Στάδιο. Μετά την παράδοση, εγκατάσταση και θέση σε λειτουργία του συνόλου του εξοπλισμού και των λογισμικών και την παροχή των προβλεπόμενων υπηρεσιών ολοκληρώνεται η σύμβαση ως προς το τμήμα που αφορά την υλοποίηση του φυσικού αντικείμενου αυτής. Μετά το πέρας των ανωτέρω θα συνταχθεί πρωτόκολλο Οριστικής Ποσοτικής και Ποιοτικής Παραλαβής. Η ολοκλήρωση αυτού του σταδίου θα γίνει μετά την έγκριση του Πρωτοκόλλου Οριστικής Ποσοτικής και Ποιοτικής Παραλαβής της προμήθειας από το αποφαινόμενο όργανο της Υπηρεσίας, οπότε και θα επιστραφεί το υπόλοιπο της εγγύησης καλής εκτέλεσης και εφόσον έχει ήδη δοθεί η αντίστοιχη εγγύησης καλής λειτουργίας.

3ο Στάδιο. Μετά την λήξη και του χρόνου εγγύησης καλής λειτουργίας και την βεβαιωμένη καλή λειτουργία και εκπλήρωση των υποχρεώσεων του Αναδόχου, θα συνταχθεί πρωτόκολλο και θα επιστραφεί, μετά την έγκρισή του, το 100% της Εγγύησης Καλής Λειτουργίας, το οποίο αποτελεί και εξόφληση του Αναδόχου.

Η ορισμένη επιτροπή παραλαβής εκτελεί όλους τους προβλεπόμενους μακροσκοπικούς ελέγχους, επιτόπιους ελέγχους σε κάθε σταθμό και ελέγχους καλής λειτουργίας του συνολικού συστήματος.

Όλοι οι λογαριασμοί είναι ανακεφαλαιωτικοί και από κάθε λογαριασμό αφαιρούνται οι προηγούμενες πληρωμές. Τα πρωτόκολλα παραλαβής κοινοποιούνται υποχρεωτικά στους Αναδόχους.

Η παραπάνω προκαταβολή θα είναι έντοκη. Κατά την εξόφληση θα παρακρατείται τόκος επί της εισπραχθείσας προκαταβολής και για το χρονικό διάστημα υπολογιζόμενου από την ημερομηνία καταβολής της στον ανάδοχο μέχρι την ημερομηνία οριστικής και ποιοτικής παραλαβής. Για τον υπολογισμό του τόκου θα λαμβάνεται υπόψη το ύψος του επιτοκίου των εντόκων γραμματίων του Δημοσίου 12μηνιας διάρκειας που θα ισχύει κατά την ημερομηνία λήψης της προκαταβολής προσαυξημένο κατά 0,25 ποσοστιαίες μονάδες το οποίο θα παραμένει σταθερό μέχρι την εξάντληση του ποσού της χορηγηθείσας προκαταβολής.

Η πληρωμή του συμβατικού τιμήματος θα γίνεται με την προσκόμιση των νομίμων παραστατικών και δικαιολογητικών που προβλέπονται από τις διατάξεις του άρθρου 200 παρ. 4 του ν. 4412/2016, καθώς και κάθε άλλου δικαιολογητικού που τυχόν ήθελε ζητηθεί από τις αρμόδιες υπηρεσίες που διενεργούν τον έλεγχο και την πληρωμή.

«ΠΡΟΜΗΘΕΙΑ ΚΑΙ ΕΓΚΑΤΑΣΤΑΣΗ ΨΗΦΙΑΚΩΝ ΜΗΤΡΩΩΝ ΚΑΙ ΣΥΣΤΗΜΑΤΟΣ ΑΥΤΟΜΑΤΗΣ
ΑΝΑΓΝΩΣΗΣ ΕΝΔΕΙΞΕΩΝ ΣΤΟ ΔΗΜΟ ΛΕΥΚΑΔΑΣ»

Δίνεται η δυνατότητα χορήγησης έντοκης προκαταβολής μέχρι ποσοστού 20% της συμβατικής αξίας χωρίς Φ.Π.Α., με την κατάθεση ισόποσης εγγύησης, σύμφωνα με τα οριζόμενα στο άρθρο 302 §7 του ν. 4412/2016. Η παραπάνω προκαταβολή θα είναι έντοκη. Κατά την εξόφληση θα παρακρατείται τόκος επί της εισπραχθείσας προκαταβολής και για το χρονικό διάστημα υπολογιζόμενου από την ημερομηνία καταβολής της στον ανάδοχο μέχρι την ημερομηνία οριστικής και ποιοτικής παραλαβής. Για τον υπολογισμό του τόκου θα λαμβάνεται υπόψη το ύψος του επιτοκίου των εντόκων γραμματίων του Δημοσίου 12μηνιας διάρκειας που θα ισχύει κατά την ημερομηνία λήψης της προκαταβολής προσαυξημένο κατά 0,25 ποσοστιαίες μονάδες το οποίο θα παραμένει σταθερό μέχρι την εξάντληση του ποσού της χορηγηθείσας προκαταβολής.

Η πληρωμή του συμβατικού τιμήματος θα γίνεται με την προσκόμιση των νομίμων παραστατικών και δικαιολογητικών που προβλέπονται από τις διατάξεις του άρθρου 200 παρ. 4 του ν. 4412/2016¹, καθώς και κάθε άλλου δικαιολογητικού που τυχόν ήθελε ζητηθεί από τις αρμόδιες υπηρεσίες που διενεργούν τον έλεγχο και την πληρωμή.

5.1.2. Τον Ανάδοχο βαρύνουν οι υπέρ τρίτων κρατήσεις, ως και κάθε άλλη επιβάρυνση, σύμφωνα με την κείμενη νομοθεσία, μη συμπεριλαμβανομένου Φ.Π.Α., για την παράδοση του υλικού στον τόπο και με τον τρόπο που προβλέπεται στα έγγραφα της σύμβασης. Ιδίως βαρύνεται με τις ακόλουθες κρατήσεις:

α) Κράτηση ύψους 0,1%, η οποία υπολογίζεται επί της αξίας κάθε πληρωμής προ φόρων και κρατήσεων της αρχικής, καθώς και κάθε συμπληρωματικής σύμβασης. Το ποσό αυτό παρακρατείται σε κάθε πληρωμή από τον Αναθέτοντα Φορέα υπέρ, στο όνομα και για λογαριασμό της Ενιαίας Αρχής Δημόσιων Συμβάσεων (Ε.Α.ΔΗ.ΣΥ.) και κατατίθεται σε ειδικό τραπεζικό λογαριασμό, η διαχείριση του οποίου γίνεται από την Αρχή (άρθρα 347 παρ. 1 και 350 παρ. 3 του Ν.4412/2016, όπως ισχύει) και

β) Κράτηση ύψους 0,02% υπέρ της ανάπτυξης και συντήρησης του ΟΠΣ ΕΣΗΔΗΣ, η οποία υπολογίζεται επί της αξίας, εκτός ΦΠΑ, της αρχικής, καθώς και κάθε συμπληρωματικής σύμβασης. Το ποσό αυτό παρακρατείται σε κάθε πληρωμή από τον Αναθέτοντα Φορέα στο όνομα και για λογαριασμό του Υπουργείου Ψηφιακής Διακυβέρνησης σύμφωνα με την παρ. 6 του άρθρου 36 σε συνδυασμό με την παρ. 12 του άρθρου 258 του ν. 4412/2016. **Μέχρι την έκδοση της κοινής απόφασης της παρ. 6 του άρθρου 36 του ν. 4412/2016, η ως άνω κράτηση δεν επιβάλλεται.**

Οι υπέρ τρίτων κρατήσεις υπόκεινται στο εκάστοτε ισχύον αναλογικό τέλος χαρτοσήμου 3% και στην επ' αυτού εισφορά υπέρ ΟΓΑ 20%.

Με κάθε πληρωμή θα γίνεται η προβλεπόμενη από την κείμενη νομοθεσία παρακράτηση φόρου εισοδήματος αξίας 4% επί του καθαρού ποσού που αφορά τα υλικά και 8% επί του καθαρού ποσού που αφορά τις υπηρεσίες.

5.1.3. Σε περίπτωση υποβολής ηλεκτρονικού τιμολογίου, ο ανάδοχος συμπληρώνει στο πεδίο ΒΤ-11: Στοιχείο αναφοράς αγαθού του Εθνικού Μορφότυπου Ηλεκτρονικού Τιμολογίου:

¹ Άρθρο 200 παρ. 4 του ν. 4412/2016, όπως τροποποιήθηκε με το άρθρο 102 του ν. 4782/2021.

«ΑΔΑ Ανάληψης».

5.2 Κήρυξη οικονομικού φορέα εκπτώτου - Κυρώσεις

5.2.1. Ο ανάδοχος κηρύσσεται υποχρεωτικά έκπτωτος από τη σύμβαση και από κάθε δικαίωμα που απορρέει από αυτήν, με απόφαση της αναθέτουσας αρχής, ύστερα από γνωμοδότηση του αρμόδιου οργάνου, εφόσον δεν φορτώσει, παραδώσει ή αντικαταστήσει τα συμβατικά υλικά ή δεν επισκευάσει ή συντηρήσει αυτά μέσα στον συμβατικό χρόνο ή στον χρόνο παράτασης που του δοθεί, σύμφωνα με όσα προβλέπονται στο άρθρο 206 του ν. 4412/2016.

Δεν κηρύσσεται έκπτωτος όταν:

α) το υλικό δεν φορτωθεί ή παραδοθεί ή αντικατασταθεί με ευθύνη του φορέα που εκτελεί τη σύμβαση.

β) συντρέχουν λόγοι ανωτέρας βίας

Στον οικονομικό φορέα που κηρύσσεται έκπτωτος από την σύμβαση, επιβάλλονται, με απόφαση του αποφαινόμενου οργάνου, ύστερα από γνωμοδότηση του αρμοδίου οργάνου, το οποίο υποχρεωτικά καλεί τον ανάδοχο προς παροχή εξηγήσεων, αθροιστικά, οι παρακάτω κυρώσεις:

α) ολική κατάπτωση της εγγύησης καλής εκτέλεσης της σύμβασης,

β) είσπραξη εντόκως της προκαταβολής που χορηγήθηκε στον έκπτωτο από τη σύμβαση ανάδοχο είτε από ποσόν που δικαιούται να λάβει είτε με κατάθεση του ποσού από τον ίδιο είτε με κατάπτωση της εγγύησης προκαταβολής. Ο υπολογισμός των τόκων γίνεται από την ημερομηνία λήψης της προκαταβολής από τον ανάδοχο μέχρι την ημερομηνία έκδοσης της απόφασης κήρυξης του ως εκπτώτου, με το ισχύον κάθε φορά ανώτατο όριο επιτοκίου για τόκο από δικαιοπραξία, από την ημερομηνία δε αυτή και μέχρι της επιστροφής της, με το ισχύον κάθε φορά επιτόκιο για τόκο υπερημερίας.

Επιπλέον μπορεί να επιβληθεί ο προβλεπόμενος από το άρθρο 306 του ν. 4412/2016 αποκλεισμός του αναδόχου από τη συμμετοχή του σε διαδικασίες δημοσίων συμβάσεων.

5.2.2. Αν το υλικό φορτωθεί - παραδοθεί ή αντικατασταθεί μετά τη λήξη του συμβατικού χρόνου και μέχρι λήξης του χρόνου της παράτασης που χορηγήθηκε, σύμφωνα με το άρθρο 206 του Ν.4412/16, επιβάλλεται πρόστιμο 5% επί της συμβατικής αξίας της ποσότητας που παραδόθηκε εκπρόθεσμα.

Το παραπάνω πρόστιμο υπολογίζεται επί της συμβατικής αξίας των εκπρόθεσμα παραδοθέντων υλικών, χωρίς ΦΠΑ. Εάν τα υλικά που παραδόθηκαν εκπρόθεσμα επηρεάζουν τη χρησιμοποίηση των υλικών που παραδόθηκαν εμπρόθεσμα, το πρόστιμο υπολογίζεται επί της συμβατικής αξίας της συνολικής ποσότητας αυτών.

Κατά τον υπολογισμό του χρονικού διαστήματος της καθυστέρησης για φόρτωση- παράδοση ή αντικατάσταση των υλικών, με απόφαση του αποφαινόμενου οργάνου, ύστερα από γνωμοδότηση του αρμοδίου οργάνου, δεν λαμβάνεται υπόψη ο χρόνος που παρήλθε πέραν

«ΠΡΟΜΗΘΕΙΑ ΚΑΙ ΕΓΚΑΤΑΣΤΑΣΗ ΨΗΦΙΑΚΩΝ ΔΙΑΚΗΡΥΞΕΩΝ ΚΑΙ ΣΥΣΤΗΜΑΤΟΣ ΑΥΤΟΜΑΤΗΣ
ΑΝΑΓΝΩΣΗΣ ΕΝΔΕΙΞΕΩΝ ΣΤΟ ΔΗΜΟ ΛΕΥΚΑΔΑΣ»

του εύλογου, κατά τα διάφορα στάδια των διαδικασιών, για το οποίο δεν ευθύνεται ο ανάδοχος και παρατείνεται, αντίστοιχα, ο χρόνος φόρτωσης - παράδοσης.

Εφόσον ο ανάδοχος έχει λάβει προκαταβολή, εκτός από το προβλεπόμενο κατά τα ανωτέρω πρόστιμο, καταλογίζεται σε βάρος του και τόκος επί του ποσού της προκαταβολής, που υπολογίζεται από την επόμενη της λήξης του συμβατικού χρόνου, μέχρι την προσκόμιση του συμβατικού υλικού, με το ισχύον κάθε φορά ανώτατο όριο του ποσοστού του τόκου υπερημερίας.

Η είσπραξη του προστίμου και των τόκων επί της προκαταβολής γίνεται με παρακράτηση από το ποσό πληρωμής του αναδόχου ή, σε περίπτωση ανεπάρκειας ή έλλειψης αυτού, με ισόποση κατάπτωση της εγγύησης καλής εκτέλεσης και προκαταβολής αντίστοιχα, εφόσον ο ανάδοχος δεν καταθέσει το απαιτούμενο ποσό.

Σε περίπτωση ένωσης οικονομικών φορέων, το πρόστιμο και οι τόκοι επιβάλλονται αναλόγως σε όλα τα μέλη της ένωσης.

5.3 Διοικητικές προσφυγές κατά τη διαδικασία εκτέλεσης των συμβάσεων – Δικαστική επίλυση διαφορών

Ο ανάδοχος μπορεί κατά των αποφάσεων που επιβάλλουν σε βάρος του κυρώσεις, δυνάμει των όρων των άρθρων 5.2 (Κήρυξη οικονομικού φορέα εκπτώτου - Κυρώσεις), 6.1. (Χρόνος παράδοσης υλικών), 6.4. (Απόρριψη συμβατικών υλικών – αντικατάσταση), καθώς και κατ' εφαρμογή των συμβατικών όρων να ασκήσει προσφυγή για λόγους νομιμότητας και ουσίας ενώπιον του φορέα που εκτελεί τη σύμβαση μέσα σε ανατρεπτική προθεσμία (30) ημερών από την ημερομηνία της κοινοποίησης ή της πλήρους γνώσης της σχετικής απόφασης. Η εμπρόθεσμη άσκηση της προσφυγής αναστέλλει τις επιβαλλόμενες κυρώσεις. Επί της προσφυγής αποφασίζει το αρμοδίως αποφαινόμενο όργανο, ύστερα από γνωμοδότηση του προβλεπόμενου στο τελευταίο εδάφιο της περίπτωσης β' της παραγράφου 11 του άρθρου 221 του ν.4412/2016 οργάνου, εντός προθεσμίας τριάντα (30) ημερών από την άσκησή της, άλλως θεωρείται ως σιωπηρώς απορριφθείσα. Κατά της απόφασης αυτής δεν χωρεί η άσκηση άλλης οποιασδήποτε φύσης διοικητικής προσφυγής. Αν κατά της απόφασης που επιβάλλει κυρώσεις δεν ασκηθεί εμπρόθεσμα η προσφυγή ή αν απορριφθεί αυτή από το αποφαινόμενο αρμοδίως όργανο, η απόφαση καθίσταται οριστική. Αν ασκηθεί εμπρόθεσμα προσφυγή, αναστέλλονται οι συνέπειες της απόφασης μέχρι αυτή να οριστικοποιηθεί.

5.4 Δικαστική επίλυση διαφορών

Κάθε διαφορά μεταξύ των συμβαλλόμενων μερών που προκύπτει από τις συμβάσεις που συνάπτονται στο πλαίσιο της παρούσας διακήρυξης, επιλύεται με την άσκηση προσφυγής ή αγωγής στο Διοικητικό Εφετείο της Περιφέρειας, στην οποία εκτελείται εκάστη σύμβαση, κατά τα ειδικότερα οριζόμενα στις παρ. 1 έως και 6 του άρθρου 205Α του ν. 4412/2016. Πριν από την άσκηση της προσφυγής στο Διοικητικό Εφετείο προηγείται υποχρεωτικά η τήρηση της

«ΠΡΟΜΗΘΕΙΑ ΚΑΙ ΕΓΚΑΤΑΣΤΑΣΗ ΨΗΦΙΑΚΩΝ ΔΙΑΚΟΜΕΤΗΡΩΝ ΚΑΙ ΣΥΣΤΗΜΑΤΟΣ ΑΥΤΟΜΑΤΗΣ
ΑΝΑΓΝΩΣΗΣ ΕΝΔΕΙΞΕΩΝ ΣΤΟ ΔΗΜΟ ΛΕΥΚΑΔΑΣ»

ενδικοφανούς διαδικασίας που προβλέπεται στο άρθρο 205 σε συνδυασμό με το άρθρο 334 του ν. 4412/2016 και την παράγραφο 5.3 της παρούσας, διαφορετικά η προσφυγή απορρίπτεται ως απαράδεκτη. Αν ο ανάδοχος της σύμβασης είναι κοινοπραξία, η προσφυγή ασκείται είτε από την ίδια είτε από όλα τα μέλη της. Δεν απαιτείται η τήρηση ενδικοφανούς διαδικασίας αν ασκείται από τον ενδιαφερόμενο αγωγή, στο δικόγραφο της οποίας δεν σωρεύεται αίτημα ακύρωσης ή τροποποίησης διοικητικής πράξης ή παράλειψης.

6. ΕΙΔΙΚΟΙ ΟΡΟΙ ΕΚΤΕΛΕΣΗΣ

6.1 Χρόνος παράδοσης υλικών

- **6.1.1.** Η διάρκεια της σύμβασης ορίζεται σε δέκα πέντε (15) μήνες από την ημερομηνία υπογραφής της (12 μήνες για την παράδοση και 3 μήνες για την εκπαίδευση, την τεκμηρίωση και τη δοκιμαστική λειτουργία του συνολικού συστήματος).
- Οι ημερομηνίες ορόσημα της σύμβασης είναι
- Έως 15-4-2024 θα ολοκληρωθεί η υπογραφή της σύμβασης.
- Έως 31-12-2024 θα ολοκληρωθεί το 50% της αξίας της σύμβασης.
- Έως 31-12-2025 θα ολοκληρωθεί το 100% της αξίας της σύμβασης.

Ο συμβατικός χρόνος εκτέλεσης της προμήθειας/ εγκατάστασης μπορεί να παρατείνεται, πριν από τη λήξη του αρχικού συμβατικού χρόνου παράδοσης, υπό τις ακόλουθες σωρευτικές προϋποθέσεις: α) τηρούνται οι όροι του άρθρου 337 του ν. 4412/2016 περί τροποποίησης συμβάσεων κατά τη διάρκειά τους, β) έχει εκδοθεί αιτιολογημένη απόφαση του αρμόδιου αποφαινόμενου οργάνου του Αναθέτοντος Φορέα μετά από γνωμοδότηση αρμόδιου συλλογικού οργάνου, είτε με πρωτοβουλία του Αναθέτοντος Φορέα και εφόσον συμφωνεί ο ανάδοχος, είτε ύστερα από σχετικό αίτημα του αναδόχου, το οποίο υποβάλλεται υποχρεωτικά πριν από τη λήξη του συμβατικού χρόνου, γ) το χρονικό διάστημα της παράτασης είναι ίσο ή μικρότερο από τον αρχικό συμβατικό χρόνο παράδοσης.

Στην περίπτωση παράτασης του συμβατικού χρόνου παράδοσης, ο χρόνος παράτασης δεν συνυπολογίζεται στον συμβατικό χρόνο παράδοσης.

Στην περίπτωση παράτασης του συμβατικού χρόνου παράδοσης έπειτα από αίτημα του αναδόχου, επιβάλλονται οι κυρώσεις που προβλέπονται στην παράγραφο 5.2.2 της παρούσης.

Με αιτιολογημένη απόφαση του αρμόδιου αποφαινόμενου οργάνου, η οποία εκδίδεται ύστερα από γνωμοδότηση του οργάνου της περ. β' της παρ. 11 του άρθρου 221 του ν. 4412/2016, ο συμβατικός χρόνος φόρτωσης παράδοσης των υλικών μπορεί να μετατίθεται. Μετάθεση επιτρέπεται μόνο όταν συντρέχουν λόγοι ανωτέρας βίας ή άλλοι ιδιαιτέρως σοβαροί λόγοι, που καθιστούν αντικειμενικώς αδύνατη την εμπρόθεσμη παράδοση των συμβατικών ειδών. Στις περιπτώσεις μετάθεσης του συμβατικού χρόνου φόρτωσης παράδοσης δεν επιβάλλονται κυρώσεις.

6.1.2. Εάν λήξει ο συμβατικός χρόνος παράδοσης, χωρίς να υποβληθεί εγκαίρως αίτημα παράτασης ή, εάν λήξει ο παραταθείς, κατά τα ανωτέρω, χρόνος, χωρίς να παραδοθεί το υλικό, ο ανάδοχος κηρύσσεται έκπτωτος.

6.1.3. Ο ανάδοχος υποχρεούται να ειδοποιεί την υπηρεσία που εκτελεί την προμήθεια, την αποθήκη υποδοχής των υλικών και την επιτροπή παραλαβής, για την ημερομηνία που προτίθεται να παραδώσει το υλικό, τουλάχιστον πέντε (5) εργάσιμες ημέρες νωρίτερα.

6.2 Παραλαβή υλικών - Χρόνος και τρόπος παραλαβής υλικών

6.2.1. Η παραλαβή του συμβατικού αντικειμένου γίνεται από επιτροπές, πρωτοβάθμιες ή και δευτεροβάθμιες, που συγκροτούνται σύμφωνα με την παρ. 11 εδ. β του άρθρου 221 του Ν.4412/16 σύμφωνα με τα οριζόμενα στο άρθρο 208 του ως άνω νόμου και το σχέδιο σύμβασης που διατίθεται ως παραρτήματα της παρούσας. Κατά την διαδικασία παραλαβής διενεργείται ποσοτικός και ποιοτικός και εφόσον το επιθυμεί μπορεί να παραστεί και ο ανάδοχος. Ο ποιοτικός έλεγχος των υλικών γίνεται μακροσκοπικά.

Το κόστος της διενέργειας των ελέγχων βαρύνει τον ανάδοχο.

Η επιτροπή παραλαβής, μετά τους προβλεπόμενους ελέγχους συντάσσει πρωτόκολλα (μακροσκοπικό – οριστικό- παραλαβής του υλικού με παρατηρήσεις –απόρριψης των υλικών) σύμφωνα με την παρ.3 του άρθρου 208 του ν. 4412/16.

Τα πρωτόκολλα που συντάσσονται από τις επιτροπές (πρωτοβάθμιες – δευτεροβάθμιες) κοινοποιούνται υποχρεωτικά και στους αναδόχους.

Υλικά που απορρίφθηκαν ή κρίθηκαν παραληπτά με έκπτωση επί της συμβατικής τιμής, με βάση τους ελέγχους που πραγματοποίησε η πρωτοβάθμια επιτροπή παραλαβής, μπορούν να παραπέμπονται για επανεξέταση σε δευτεροβάθμια επιτροπή παραλαβής ύστερα από αίτημα του αναδόχου ή αυτεπάγγελτα σύμφωνα με την παρ. 5 του άρθρου 208 σε συνδυασμό με το άρθρο 334 του ν.4412/16. Τα έξοδα βαρύνουν σε κάθε περίπτωση τον ανάδοχο.

Επίσης, εάν ο τελευταίος διαφωνεί με τα αποτελέσματα των εργαστηριακών εξετάσεων που διενεργήθηκαν από πρωτοβάθμιες ή δευτεροβάθμιες επιτροπές παραλαβής μπορεί να ζητήσει εγγράφως εξέταση κατ'έφεση των οικείων αντιδειγμάτων, μέσα σε ανατρεπτική προθεσμία είκοσι (20) ημερών από την γνωστοποίηση σε αυτόν των αποτελεσμάτων της αρχικής εξέτασης, με τον τρόπο που περιγράφεται στην παρ. 8 του άρθρου 208 του Ν.4412/16.

Το αποτέλεσμα της κατ'έφεση εξέτασης είναι υποχρεωτικό και τελεσίδικο και για τα δύο μέρη.

Ο ανάδοχος δεν μπορεί να ζητήσει παραπομπή σε δευτεροβάθμια επιτροπή παραλαβής μετά τα αποτελέσματα της κατ'έφεση εξέτασης.

6.2.2. Η παραλαβή των υλικών και η έκδοση των σχετικών πρωτοκόλλων παραλαβής πραγματοποιείται εντός δέκα (10) ημερών το πολύ από την ημερομηνία διενέργειας των προβλεπόμενων ελέγχων.

Αν η παραλαβή των υλικών και η σύνταξη του σχετικού πρωτοκόλλου δεν πραγματοποιηθεί από την επιτροπή παραλαβής μέσα στον οριζόμενο από τη σύμβαση χρόνο, θεωρείται ότι η παραλαβή συντελέστηκε αυτοδίκαια, με κάθε επιφύλαξη των δικαιωμάτων του Δημοσίου και εκδίδεται προς τούτο σχετική απόφαση του αρμοδίου αποφαινομένου οργάνου, με βάση μόνο το θεωρημένο από την υπηρεσία που παραλαμβάνει τα υλικά αποδεικτικό προσκόμισης τούτων, σύμφωνα δε με την απόφαση αυτή η αποθήκη του φορέα εκδίδει δελτίο εισαγωγής του υλικού και εγγραφής του στα βιβλία της, προκειμένου να πραγματοποιηθεί η πληρωμή του αναδόχου.

«ΠΡΟΜΗΘΕΙΑ ΚΑΙ ΕΓΚΑΤΑΣΤΑΣΗ ΨΗΦΙΑΚΩΝ ΜΕΤΡΩΝ ΚΑΙ ΣΥΣΤΗΜΑΤΟΣ ΑΥΤΟΜΑΤΗΣ ΑΝΑΓΝΩΣΗΣ ΕΝΔΕΙΞΕΩΝ ΣΤΟ ΔΗΜΟ ΛΕΥΚΑΔΑΣ»

Ανεξάρτητα από την, κατά τα ανωτέρω, αυτοδίκαιη παραλαβή και την πληρωμή του αναδόχου, πραγματοποιούνται οι προβλεπόμενοι από την σύμβαση έλεγχοι από επιτροπή που συγκροτείται με απόφαση του αρμοδίου αποφαινομένου οργάνου, στην οποία δεν μπορεί να συμμετέχουν ο πρόεδρος και τα μέλη της επιτροπής που δεν πραγματοποίησε την παραλαβή στον προβλεπόμενο από την σύμβαση χρόνο. Η παραπάνω επιτροπή παραλαβής προβαίνει σε όλες τις διαδικασίες παραλαβής που προβλέπονται από την ως άνω παράγραφο 1 και το άρθρο 208 του ν. 4412/2016 και συντάσσει τα σχετικά πρωτόκολλα. Οι εγγυητικές επιστολές προκαταβολής και καλής εκτέλεσης δεν επιστρέφονται πριν από την ολοκλήρωση όλων των προβλεπομένων από τη σύμβαση ελέγχων και τη σύνταξη των σχετικών πρωτοκόλλων.

6.3 Απόρριψη συμβατικών υλικών – Αντικατάσταση

6.3.1. Σε περίπτωση οριστικής απόρριψης ολόκληρης ή μέρους της συμβατικής ποσότητας των υλικών, με απόφαση του αποφαινομένου οργάνου ύστερα από γνωμοδότηση του αρμόδιου οργάνου, μπορεί να εγκρίνεται αντικατάστασή της με άλλη, που να είναι σύμφωνη με τους όρους της σύμβασης, μέσα σε τακτή προθεσμία που ορίζεται από την απόφαση αυτή.

6.3.2. Αν η αντικατάσταση γίνεται μετά τη λήξη του συμβατικού χρόνου, η προθεσμία που ορίζεται για την αντικατάσταση δεν μπορεί να είναι μεγαλύτερη του 1/2 του συνολικού συμβατικού χρόνου, ο δε ανάδοχος θεωρείται ως εκπρόθεσμος και υπόκειται σε κυρώσεις λόγω εκπρόθεσμης παράδοσης. Αν ο ανάδοχος δεν αντικαταστήσει τα υλικά που απορρίφθηκαν μέσα στην προθεσμία που του τάχθηκε και εφόσον έχει λήξει ο συμβατικός χρόνος, κηρύσσεται έκπτωτος και υπόκειται στις προβλεπόμενες κυρώσεις.

6.3.3. Η επιστροφή των υλικών που απορρίφθηκαν γίνεται σύμφωνα με τα προβλεπόμενα στις παρ. 2 και 3 του άρθρου 213 του ν. 4412/2016.

6.4 Εγγυημένη λειτουργία προμήθειας

Ο προμηθευτής υποχρεούται να παρέχει εγγύηση καλής λειτουργίας ελάχιστης διάρκειας εικοσιτεσσάρων (24) μηνών μετά την Οριστική Παραλαβή τόσο για τα επιμέρους τμήματα που απαρτίζουν το προσφερόμενο σύστημα όσο και για το σύνολο του συστήματος, σύμφωνα με τις Τεχνικές Προδιαγραφές και τα λοιπά τεύχη της παρούσας διακήρυξης.

Κατά την περίοδο της εγγυημένης λειτουργίας, ο ανάδοχος ευθύνεται για την καλή λειτουργία του αντικειμένου της προμήθειας. Επίσης, οφείλει κατά το χρόνο της εγγυημένης λειτουργίας να προβαίνει στην αποκατάσταση οποιαδήποτε βλάβης με τρόπο και σε χρόνο που περιγράφεται στις τεχνικές προδιαγραφές και στα λοιπά τεύχη της σύμβασης. Κάθε δαπάνη της λειτουργίας του συστήματος (αναλώσιμα, ανταλλακτικά κ.λ.π.) που απαιτούνται για την εύρυθμη λειτουργία του συστήματος θα βαρύνει την Αναθέτουσα Αρχή.

Μέσα σε ένα (1) μήνα από την λήξη του προβλεπόμενου χρόνου της εγγυημένης λειτουργίας η επιτροπή παρακολούθησης και παραλαβής συντάσσει σχετικό πρωτόκολλο παραλαβής της εγγυημένης λειτουργίας, στο οποίο αποφαινεται για την συμμόρφωση του αναδόχου στις

απαιτήσεις της σύμβασης. Σε περίπτωση μη συμμόρφωσης, ολικής ή μερικής, του αναδόχου, το συλλογικό όργανο μπορεί να προτείνει την ολική ή μερική κατάπτωση της εγγυήσεως καλής λειτουργίας που προβλέπεται στο άρθρο 4.1.2 της παρούσας. Το πρωτόκολλο εγκρίνεται από το αρμόδιο αποφαινόμενο όργανο.

6.5 Καταγγελία της σύμβασης – Υποκατάσταση Αναδόχου

Η Αναθέτουσα Αρχή ενημερώνει υπό την ιδιότητά του ως υπεύθυνος επεξεργασίας το φυσικό πρόσωπο που υπογράφει την προσφορά ως Προσφέρων ή ως Νόμιμος Εκπρόσωπος Προσφέροντος, ότι το ίδιο ή και τρίτοι, κατ' εντολή και για λογαριασμό του, θα επεξεργάζονται τα ακόλουθα δεδομένα ως εξής:

I. Αντικείμενο επεξεργασίας είναι τα δεδομένα προσωπικού χαρακτήρα που περιέχονται στους φακέλους της προσφοράς και τα αποδεικτικά μέσα τα οποία υποβάλλονται στον Αναθέτοντα Φορέα, στο πλαίσιο του παρόντος Διαγωνισμού, από το φυσικό πρόσωπο το οποίο είναι το ίδιο Προσφέρων ή Νόμιμος Εκπρόσωπος Προσφέροντος.

II. Σκοπός της επεξεργασίας είναι η αξιολόγηση του Φακέλου Προσφοράς, η ανάθεση της Σύμβασης, η προάσπιση των δικαιωμάτων του Αναθέτοντα Φορέα, η εκπλήρωση των εκ του νόμου υποχρεώσεων του Αναθέτοντα Φορέα και η εν γένει ασφάλεια και προστασία των συναλλαγών. Τα δεδομένα ταυτοπροσωπίας και επικοινωνίας θα χρησιμοποιηθούν από την Αναθέτουσα Αρχή και για την ενημέρωση των Προσφερόντων σχετικά με την αξιολόγηση των προσφορών.

III. Αποδέκτες των ανωτέρω (υπό Α) δεδομένων στους οποίους κοινοποιούνται είναι: (α) Φορείς στους οποίους η Αναθέτουσα Αρχή αναθέτει την εκτέλεση συγκεκριμένων ενεργειών για λογαριασμό του, δηλαδή οι Σύμβουλοι, τα υπηρεσιακά στελέχη, μέλη Επιτροπών Αξιολόγησης, Χειριστές του Ηλεκτρονικού Διαγωνισμού και λοιποί εν γένει προστηθέντες της, υπό τον όρο της τήρησης σε κάθε περίπτωση του απορρήτου. (β) Το Δημόσιο, άλλοι δημόσιοι φορείς ή δικαστικές αρχές ή άλλες αρχές ή δικαιοδοτικά όργανα, στο πλαίσιο των αρμοδιοτήτων τους. (γ) Έτεροι συμμετέχοντες στο Διαγωνισμό, στο πλαίσιο της αρχής της διαφάνειας και του δικαιώματος προδικαστικής και δικαστικής προστασίας των συμμετεχόντων στο Διαγωνισμό, σύμφωνα με το νόμο.

IV. Τα δεδομένα θα τηρούνται για χρονικό διάστημα για χρονικό διάστημα ίσο με τη διάρκεια της εκτέλεσης της σύμβασης, και μετά τη λήξη αυτής για χρονικό διάστημα πέντε ετών, για μελλοντικούς φορολογικούς-δημοσιονομικούς ή ελέγχους χρηματοδοτών ή άλλους προβλεπόμενους ελέγχους από την κείμενη νομοθεσία, εκτός εάν η νομοθεσία προβλέπει διαφορετική περίοδο διατήρησης. Σε περίπτωση εκκρεμοδικίας αναφορικά με δημόσια σύμβαση τα δεδομένα τηρούνται μέχρι το πέρας της εκκρεμοδικίας. Μετά τη λήξη των ανωτέρω περιόδων, τα προσωπικά δεδομένα θα καταστρέφονται.

V. Το φυσικό πρόσωπο που είναι είτε Προσφέρων είτε Νόμιμος Εκπρόσωπος του Προσφέροντος, μπορεί να ασκεί κάθε νόμιμο δικαίωμά του σχετικά με τα δεδομένα

«ΠΡΟΜΗΘΕΙΑ ΚΑΙ ΕΓΚΑΤΑΣΤΑΣΗ ΨΗΦΙΑΚΩΝ ΜΗΤΡΩΩΝ ΚΑΙ ΣΥΣΤΗΜΑΤΟΣ ΑΥΤΟΜΑΤΗΣ ΑΝΑΓΝΩΣΗΣ ΕΝΔΕΙΞΕΩΝ ΣΤΟ ΔΗΜΟ ΛΕΥΚΑΔΑΣ»

προσωπικού χαρακτήρα που το αφορούν, απευθυνόμενο στον υπεύθυνο προστασίας προσωπικών δεδομένων του Αναθέτοντα Φορέα.

VI. Η Αναθέτουσα Αρχή έχει υποχρέωση να λαμβάνει κάθε εύλογο μέτρο για τη διασφάλιση του απόρρητου και της ασφάλειας της επεξεργασίας των δεδομένων και της προστασίας τους από τυχαία ή αθέμιτη καταστροφή, τυχαία απώλεια, αλλοίωση, απαγορευμένη διάδοση ή πρόσβαση από οποιονδήποτε και κάθε άλλης μορφή αθέμιτη επεξεργασία.

6.6 Ειδικό όροι ασφάλισης και ποιοτικού ελέγχου στο εξωτερικό

Καθώς η σύμβαση προβλέπει τμηματικές παραλαβές, μέχρι να παραληφθεί οποιοδήποτε μέρος του εξοπλισμού από την επιτροπή παραλαβής της Αναθέτουσα Αρχή, θεματοφύλακας του εξοπλισμού που έχει προσκομισθεί ορίζεται ο ανάδοχος. Τα υλικά αυτά μπορούν να αποθηκευτούν σε αποθήκες ή χώρους της Αναθέτουσα Αρχή μετά από αίτημα του αναδόχου, την ευθύνη όμως θα εξακολουθήσει να έχει ο προμηθευτής. Όλα τα υλικά και εγκαταστάσεις των εργασιών θα πρέπει να ασφαλιστούν από τον ανάδοχο κατά παντός κινδύνου (κλοπή, πυρκαϊά κ.λ.π.) σε αναγνωρισμένη ασφαλιστική εταιρεία και μέχρι την ημερομηνία οριστικής παράδοσης του συστήματος. Το ασφαλιστήριο συμβόλαιο θα προσκομισθεί στον Αναθέτοντα Φορέα και αποτελεί προϋπόθεση για την προώθηση των αντίστοιχων πληρωμών

Πριν από τη φόρτωση του εξοπλισμού που περιλαμβάνει η σύμβαση στο εργοστάσιο του οίκου κατασκευής ή κατά το στάδιο κατασκευής τους, η Αναθέτουσα Αρχή μπορεί αποστείλει επιτροπή από εξειδικευμένους υπαλλήλους ή την επιτροπή παραλαβής, για τη διενέργεια του ελέγχου σύμφωνα με τις κείμενες διατάξεις περί δημοσίων συμβάσεων, τον ποιοτικό και ποσοτικό έλεγχο. Στην περίπτωση αυτή, η οριστική παραλαβή του υλικού γίνεται στην Ελλάδα από την αρμόδια επιτροπή παραλαβής, σύμφωνα με τα οριζόμενα από τη σύμβαση και τις κείμενες διατάξεις. Έναντι της επιτροπής ο οικονομικός φορέας έχει τις εξής υποχρεώσεις:

α) Να διαθέτει τα απαιτούμενα τεχνικά μέσα και εργατοτεχνικό προσωπικό, ιδίως για μετακίνηση, μετατόπιση, στοιβασία του προς έλεγχο υλικού και για κάθε άλλη ενέργεια που είναι αναγκαία για τον έλεγχο.

β) Να διαθέτει για την εξακρίβωση της ποιότητας του προς έλεγχο υλικού όσα τεχνικά μέσα έχει στην διάθεση του.

γ) Να ενημερώνει την επιτροπή, σχετικά με την πορεία εκτέλεσης της παραγγελίας.

δ) Σε περίπτωση απόρριψης των υλικών, ο οικονομικός φορέας βαρύνεται με τα έξοδα που θα προκύψουν από τον απαιτούμενο έλεγχο ή ελέγχους.

Η αξία των δειγμάτων και αντιδειγμάτων του υλικού, όπου τούτο απαιτείται, κατά τον έλεγχο στο εξωτερικό, βαρύνει τον οικονομικό φορέα.

Η επιτροπή υποχρεούται, αν διαπιστωθεί κατά τον έλεγχο ότι το υλικό δεν ανταποκρίνεται στις απαιτήσεις της σύμβασης, να μην εκδώσει το πιστοποιητικό ελέγχου.

6.7 Αναπροσαρμογή τιμής

6.7.1 Προβλέπεται ρήτρα αναπροσαρμογής της τιμής, η οποία εφαρμόζεται μόνο αν, κατά τον χρόνο παράδοσης των αγαθών, συντρέχουν αθροιστικά οι εξής συνθήκες:

- α) η σύμβαση έχει διάρκεια μεγαλύτερη των δώδεκα μηνών και έχουν παρέλθει δώδεκα (12) μήνες τουλάχιστον από την καταληκτική ημερομηνία υποβολής των προσφορών,
- β) ο δείκτης τιμών καταναλωτή (ΔΤΚ) είναι μικρότερος από μείον τρία τοις εκατό (-3%) και μεγαλύτερος από τρία τοις εκατό (3%),
- γ) η αναθέτουσα αρχή διαθέτει τις απαραίτητες πιστώσεις για την εφαρμογή της αναπροσαρμογής της τιμής.

Σε περιπτώσεις τμηματικών παραδόσεων, η τιμή αναπροσαρμόζεται για τις ποσότητες που, σύμφωνα με τα έγγραφα της σύμβασης, προβλέπεται να παραδοθούν μετά την παρέλευση των δώδεκα (12) μηνών.

6.7.2 Για την αναπροσαρμογή της τιμής εφαρμόζεται ο τύπος:

$$T = \text{Τπροσφοράς} \times (1 + \Delta\text{ΤΚ})$$

Όπου ΔΤΚ: ο δείκτης τιμών καταναλωτή της συγκεκριμένης κατηγορίας στην οποία υπάγονται τα αγαθά, όπως έχει ανακοινωθεί από την Ελληνική Στατιστική Αρχή (ΕΛ.ΣΤΑΤ.) για τον μήνα που προηγείται του χρόνου παράδοσης των αγαθών, σε σχέση με τον ίδιο μήνα του έτους κατά το οποίο υποβλήθηκε η προσφορά του οικονομικού φορέα, και ανακοινώνεται σε μηνιαία βάση από το Υπουργείο Ανάπτυξης και Επενδύσεων. Τ - προσφοράς: η τιμή της οικονομικής προσφοράς του οικονομικού φορέα στον οποίο ανατίθεται η σύμβαση και Τ: η αναπροσαρμοσμένη τιμή.

6.7.3 Σε περίπτωση εκπρόθεσμης παράδοσης, με υπαιτιότητα του αναδόχου, ο χρόνος παράτασης δεν λαμβάνεται υπόψη για την αναπροσαρμογή. Προκαταβολή που χορηγήθηκε αφαιρείται από την προς αναπροσαρμογή συμβατική αξία.

6.7.4 Στην περίπτωση, που κατά τον χρόνο εφαρμογής της ρήτρας αναπροσαρμογής, η αναθέτουσα αρχή δεν διαθέτει τις, κατά περίπτωση, αναγκαίες πιστώσεις, μπορεί να προβαίνει σε αύξηση των τιμών μονάδας, με παράλληλη μείωση των προς παράδοση ποσοτήτων, υπό την προϋπόθεση ότι συναινεί ο ανάδοχος.

6.7.5 Η τιμή αναπροσαρμόζεται με βάση την τιμή αναφοράς, όπως αυτή προκύπτει από την προσφορά του αναδόχου.

6.8 Επικαιροποίηση τεχνικών προδιαγραφών κατά την εκτέλεση της σύμβασης

Εφόσον, μετά τη σύναψη της σύμβασης έχουν αντικατασταθεί, από τον κατασκευαστή, κάποια εκ των προσφερόμενων αγαθών με νεότερα είδη/ μοντέλα / εκδόσεις, ο ανάδοχος υποβάλλει στην αναθέτουσα αρχή πρόταση επικαιροποίησης, η οποία υπόκειται στην έγκριση της αναθέτουσας αρχής, κατόπιν γνωμοδότησης της Επιτροπής Παρακολούθησης- Παραλαβής. Στο πλαίσιο της πρότασης επικαιροποίησης, τα αγαθά που θα αντικαταστήσουν εκείνα που προσφέρθηκαν και αξιολογήθηκαν πρέπει είναι τουλάχιστον ισοδύναμα με τα προσφερθέντα. Εφόσον εγκριθεί η πρόταση, ο ανάδοχος υποχρεούται να προμηθεύσει τα επικαιροποιημένα αγαθά αντί των αρχικά προσφερθέντων, χωρίς πρόσθετη οικονομική επιβάρυνση της αναθέτουσας αρχής και χωρίς μεταβολή των όρων πληρωμής. Ο χρόνος παράδοσης των

24PROC014579680-2024-04-11

Δήμος Λευκάδας
Αρ.Πρ. 784

«ΠΡΟΜΗΘΕΙΑ ΚΑΙ ΕΓΚΑΤΑΣΤΑΣΗ ΨΗΦΙΑΚΩΝ ΜΕΤΡΩΝ ΚΑΙ ΣΥΣΤΗΜΑΤΟΣ ΑΥΤΟΜΑΤΗΣ
ΑΝΑΓΝΩΣΗΣ ΕΝΔΕΙΞΕΩΝ ΣΤΟ ΔΗΜΟ ΛΕΥΚΑΔΑΣ»

επικαιροποιημένων αγαθών, όπως έχει οριστεί στην παρ. 6.1.1. της παρούσας, εκκινεί από την
κοινοποίηση της εγκριτικής απόφασης της αναθέτουσας αρχής στον ανάδοχο.

Ο ΔΗΜΑΡΧΟΣ

XENOFON VERGINIS

11.04.2024 15:15

Δρ. ΞΕΝΟΦΩΝ Ν. ΒΕΡΓΙΝΗΣ

ΠΑΡΑΡΤΗΜΑΤΑ**ΠΑΡΑΡΤΗΜΑ Ι – Αναλυτική Περιγραφή Φυσικού και Οικονομικού Αντικειμένου της Σύμβασης****ΜΕΡΟΣ Α - ΠΕΡΙΓΡΑΦΗ ΦΥΣΙΚΟΥ ΑΝΤΙΚΕΙΜΕΝΟΥ ΤΗΣ ΣΥΜΒΑΣΗΣ**

Η σύμβαση αφορά την προμήθεια με τίτλο «ΠΡΟΜΗΘΕΙΑ ΚΑΙ ΕΓΚΑΤΑΣΤΑΣΗ ΨΗΦΙΑΚΩΝ ΥΔΡΟΜΕΤΡΗΤΩΝ ΚΑΙ ΣΥΣΤΗΜΑΤΟΣ ΑΥΤΟΜΑΤΗΣ ΑΝΑΓΝΩΣΗΣ ΕΝΔΕΙΞΕΩΝ ΣΤΟ ΔΗΜΟ ΛΕΥΚΑΔΑΣ» με σκοπό τη βελτίωση των υποδομών υδροδότησης του Δήμου Λευκάδας.

Συγκεκριμένα η προτεινόμενη πράξη προβλέπει την:

- Προμήθεια, εγκατάσταση και θέση σε λειτουργία **τριών χιλιάδων τριακοσίων πενήντα έξι (3.356) ψηφιακών υδρομέτρων** με παρελκόμενο υδραυλικό εξοπλισμό σύνδεσης οι οποίοι θα εγκατασταθούν σε υφιστάμενες υδατοπαροχές του δικτύου ύδρευσης.
- Προμήθεια, εγκατάσταση και θέση σε λειτουργία **Σταθερού Δικτύου Επικοινωνίας (ΣΔΕ) ψηφιακών υδρομετρητών**, με χρήση αναμεταδοτών και συγκεντρωτών δεδομένων,
- Προμήθεια **Φορητών Σταθμών Ελέγχου (ΦΣΕ)** με σκοπό τη λήψη δεδομένων από τους ψηφιακούς υδρομετρητές και τον εντοπισμό των διαρροών.
- Προμήθεια και εγκατάσταση **Κεντρικού Σταθμού Ελέγχου (ΚΣΕ)** με σκοπό την ενσωμάτωση των δεδομένων των ψηφιακών υδρομετρητών, τον υπολογισμό του υδατικού ισοζυγίου, την αλληλεπίδραση με τους πολίτες όπως επίσης και το λογισμικό κεντρικής διαχείρισης δικτύου, υποδομών και λοιπών λογισμικών και
- **Παροχή υπηρεσιών εκπαίδευσης, τεκμηρίωσης, δοκιμαστικής λειτουργίας και ανάπτυξης λογισμικών ΚΣΕ .**

ΜΕΡΟΣ Β- ΟΙΚΟΝΟΜΙΚΟ ΑΝΤΙΚΕΙΜΕΝΟ ΤΗΣ ΣΥΜΒΑΣΗΣ

Η εκτιμώμενη αξία της σύμβασης ανέρχεται στο ποσό των **2.550.990,00 €** συμπεριλαμβανομένου ΦΠΑ 24 % (προϋπολογισμός χωρίς ΦΠΑ: **2,057,250.00 €**, ΦΠΑ : **493,740.00 €**).

ΠΑΡΑΡΤΗΜΑ ΙΙ – Ευρωπαϊκό Ενιαίο Έγγραφο Σύμβασης (ΕΕΕΣ)

Στην παρούσα διακήρυξη επισυνάπτεται τυποποιημένο έντυπο του Παραρτήματος 2 του Κανονισμού (ΕΕ) 2016/7 . Το περιεχόμενο του αρχείου ως αρχείο PDF, ψηφιακά

υπογεγραμμένο, αναρτάται ξεχωριστά ως αναπόσπαστο μέρος της διακήρυξης, μαζί με τις οδηγίες συμπλήρωσής του. Το αρχείο XML αναρτάται για την διευκόλυνση των οικονομικών φορέων προκειμένου να συντάξουν μέσω της υπηρεσίας eΕΕΕΣ τη σχετική απάντησή τους.

ΠΑΡΑΡΤΗΜΑ ΙΙΙ – Υποδείγματα Εγγυητικών Επιστολών

ΥΠΟΔΕΙΓΜΑ 1 : Σχέδιο Εγγυητικής Επιστολής Συμμετοχής

Προς τ..

ΕΓΓΥΗΤΙΚΗ ΕΠΙΣΤΟΛΗ ΣΥΜΜΕΤΟΧΗΣ

ΥΠ. ΑΡΙΘΜ. ΓΙΑ ΠΟΣΟ ΕΥΡΩ

Με την επιστολή αυτή σας γνωστοποιούμε ότι εγγυόμαστε ρητά, ανέκκλητα και ανεπιφύλακτα, ευθυνόμενοι απέναντί σας εις ολόκληρο και ως αυτοφειλέτες υπέρ της «(τίτλος προσφέροντα)» για ποσό Ευρώ. Στο ως άνω ποσό περιορίζεται η ευθύνη μας για την συμμετοχή στην ανοικτή διαδικασία της(καταληκτική ημερομηνία υποβολής προσφορών)..... Για την «.....(τίτλος της ζητούμενης προμήθειας).....» και για κάθε αναβολή της διαδικασίας αυτής.

Παραιτούμαστε ρητά και ανεπιφύλακτα του δικαιώματος της διαιρέσεως και της διζήσεως από το δικαίωμα προβολής εναντίον σας όλων των ενστάσεων του πρωτοφειλέτη ακόμη και των μη προσωποπαγών και ιδιαίτερα οποιασδήποτε άλλης ένστασης των άρθρων 852-855, 862-869 του Αστικού Κώδικα, όπως και από τα δικαιώματά μας που τυχόν απορρέουν από τα υπόψη άρθρα.

Σε περίπτωση που, αποφανθείτε με την ελεύθερη και αδέσμευτη κρίση σας την οποία θα μας γνωστοποιήσετε ότι δεν εκπλήρωσε την υποχρέωσή της που περιγράφεται ανωτέρω στο σημείο 1, σας δηλώνουμε ότι αναλαμβάνουμε με την παρούσα επιστολή, τη ρητή υποχρέωση να σας καταβάλλουμε, χωρίς οποιαδήποτε αντίρρηση ή ένσταση, ολόκληρο ή μέρος του ποσού της εγγύησης, σύμφωνα με τις οδηγίες σας και εντός πέντε (5) ημερών από την ημέρα που μας το ζητήσατε, μετά από απλή έγγραφη ειδοποίησή σας.

Για την καταβολή της υπόψη εγγύησης δεν απαιτείται καμία εξουσιοδότηση, ενέργεια ή συγκατάθεση της «.....» ούτε θα ληφθεί υπόψη οποιαδήποτε τυχόν ένσταση ή επιφύλαξη ή προσφυγή αυτής στη διαιτησία ή στα δικαστήρια, με αίτημα τη μη κατάπτωση της εγγυητικής επιστολής ή τη θέση αυτής υπό δικαστική μεσεγγύηση.

Σας δηλώνουμε ακόμη ότι η υπόψη εγγύηση μας θα παραμείνει σε ισχύ μέχρι την Μέχρι τότε, θα παραμείνουμε υπεύθυνοι για την άμεση καταβολή σε εσάς του ποσού της εγγύησης.

Αποδεχόμαστε να παρατείνουμε την ισχύ της εγγύησης ύστερα από απλό έγγραφο της Υπηρεσίας σας με την προϋπόθεση ότι το σχετικό αίτημα σας θα μας υποβληθεί πριν από την ημερομηνία λήξης της.

«ΠΡΟΜΗΘΕΙΑ ΚΑΙ ΕΓΚΑΤΑΣΤΑΣΗ ΨΗΦΙΑΚΩΝ ΜΗΤΡΩΩΝ ΚΑΙ ΣΥΣΤΗΜΑΤΟΣ ΑΥΤΟΜΑΤΗΣ
ΑΝΑΓΝΩΣΗΣ ΕΝΔΕΙΞΕΩΝ ΣΤΟ ΔΗΜΟ ΛΕΥΚΑΔΑΣ»

Σε περίπτωση κατάπτωσης της εγγύησης, το ποσόν της κατάπτωσης υπόκειται στο εκάστοτε ισχύον τέλος χαρτοσήμου Βεβαιώνουμε ότι όλες οι ισχύουσες Εγγυητικές Επιστολές της Τράπεζάς μας που έχουν χορηγηθεί στο Δημόσιο και ΝΠΔΔ συμπεριλαμβάνοντας και αυτή, δεν ξεπερνά το όριο που έχει καθορίσει ο Νόμος για την Τράπεζά μας.

ΥΠΟΔΕΙΓΜΑ 2 : Σχέδιο Εγγυητικής Επιστολής Καλής Εκτέλεσης

Προς τ..

ΕΓΓΥΗΤΙΚΗ ΕΠΙΣΤΟΛΗ ΚΑΛΗΣ ΕΚΤΕΛΕΣΗΣ

ΥΠ. ΑΡΙΘΜ. ΓΙΑ ΠΟΣΟ ΕΥΡΩ

Με την επιστολή αυτή σας γνωστοποιούμε ότι εγγυόμαστε ρητά, ανέκκλητα και ανεπιφύλακτα, ευθυνόμενοι απέναντί σας εις ολόκληρο και ως αυτοφειλέτες υπέρ της «...(τίτλος αναδόχου)...» για ποσό Ευρώ. Στο ως άνω ποσό περιορίζεται η ευθύνη μας για την καλή εκτέλεση των όρων της σύμβασης «.....(τίτλος της ζητούμενης προμήθειας).....» μεταξύ τ... και της «...(τίτλος αναδόχου)...».

Παραιτούμαστε ρητά και ανεπιφύλακτα του δικαιώματος της διαιρέσεως και της διζήσεως από το δικαίωμα προβολής εναντίον σας όλων των ενστάσεων του πρωτοφειλέτη ακόμη και των μη προσωποπαγών και ιδιαίτερα οποιασδήποτε άλλης ένστασης των άρθρων 852-855, 862-869 του Αστικού Κώδικα, όπως και από τα δικαιώματά μας που τυχόν απορρέουν από τα υπόψη άρθρα.

Σε περίπτωση που, αποφανθείτε με την ελεύθερη και αδέσμευτη κρίση σας την οποία θα μας γνωστοποιήσετε ότι δεν εκπλήρωσε την υποχρέωσή της που περιγράφεται ανωτέρω στο σημείο 1, σας δηλώνουμε ότι αναλαμβάνουμε με την παρούσα επιστολή, τη ρητή υποχρέωση να σας καταβάλλουμε, χωρίς οποιαδήποτε αντίρρηση ή ένσταση, ολόκληρο ή μέρος του ποσού της εγγύησης, σύμφωνα με τις οδηγίες σας και εντός πέντε (5) ημερών από την ημέρα που μας το ζητήσατε, μετά από απλή έγγραφη ειδοποίησή σας.

Για την καταβολή της υπόψη εγγύησης δεν απαιτείται καμία εξουσιοδότηση, ενέργεια ή συγκατάθεση της «.....» ούτε θα ληφθεί υπόψη οποιαδήποτε τυχόν ένσταση ή επιφύλαξη ή προσφυγή αυτής στη διαιτησία ή στα δικαστήρια, με αίτημα τη μη κατάπτωση της εγγυητικής επιστολής ή τη θέση αυτής υπό δικαστική μεσεγγύηση.

Σας δηλώνουμε ακόμη ότι η υπόψη εγγύηση μας θα παραμείνει σε ισχύ μέχρι την Μέχρι τότε, θα παραμείνουμε υπεύθυνοι για την άμεση καταβολή σε εσάς του ποσού της εγγύησης. Σε περίπτωση κατάπτωσης της εγγύησης, το ποσόν της κατάπτωσης υπόκειται στο εκάστοτε ισχύον τέλος χαρτοσήμου Βεβαιώνουμε ότι όλες οι ισχύουσες Εγγυητικές Επιστολές της Τράπεζάς μας που έχουν χορηγηθεί στο Δημόσιο και ΝΠΔΔ συμπεριλαμβάνοντας και αυτή, δεν ξεπερνά το όριο που έχει καθορίσει ο Νόμος για την Τράπεζά μας.

ΠΑΡΑΡΤΗΜΑ IV: Περίληψη Διακήρυξης

Επισυνάπτεται ως ξεχωριστό τεύχος.

ΠΑΡΑΡΤΗΜΑ V: Συγγραφή Υποχρεώσεων

Επισυνάπτεται ως ξεχωριστό τεύχος.

ΠΑΡΑΡΤΗΜΑ VI: Τεχνική Περιγραφή

Επισυνάπτεται ως ξεχωριστό τεύχος.

ΠΑΡΑΡΤΗΜΑ VII: Τεχνικές Προδιαγραφές

Επισυνάπτεται ως ξεχωριστό τεύχος.

ΠΑΡΑΡΤΗΜΑ VIII: Τιμολόγιο - Προϋπολογισμός μελέτης

Επισυνάπτεται ως ξεχωριστό τεύχος.

ΠΑΡΑΡΤΗΜΑ IX: Τιμολόγιο - Προϋπολογισμός προσφοράς

Επισυνάπτεται ως ξεχωριστό τεύχος.

ΠΑΡΑΡΤΗΜΑ X: Υπόδειγμα περιεχομένου Υ.Δ. περί μη ρωσικής εμπλοκής

Το περιεχόμενο της Υ.Δ. περί της μη συνδρομής των καταστάσεων ρωσικής εμπλοκής, που περιγράφονται στην παρ. 2.2.3.5.α της παρούσας, είναι το ακόλουθο:

«Δηλώνω υπεύθυνα ότι δεν υπάρχει ρωσική συμμετοχή στον οικονομικό φορέα που εκπροσωπώ και συμμετέχει στη διαδικασία ανάθεσης της παρούσας σύμβασης, σύμφωνα με τους περιορισμούς που περιλαμβάνονται στο άρθρο 5α του κανονισμού του Συμβουλίου (ΕΕ) αριθ. 833/2014 της 31ης Ιουλίου 2014 σχετικά με περιοριστικά μέτρα λόγω των ενεργειών της Ρωσίας που αποσταθεροποιούν την κατάσταση στην Ουκρανία, όπως τροποποιήθηκε από τον με αριθ. 2022/576 Κανονισμό του Συμβουλίου (ΕΕ) της 8ης Απριλίου 2022.

Συγκεκριμένα δηλώνω ότι:

(α) ο οικονομικός φορέας που εκπροσωπώ (και κανένας από τους οικονομικούς φορείς που εκπροσωπούν μέλη της ένωσης μας), [εφόσον πρόκειται για ένωση οικονομικών φορέων] δεν είναι Ρώσος υπήκοος, ούτε φυσικό ή νομικό πρόσωπο, οντότητα ή φορέας εγκατεστημένος στη Ρωσία·

(β) ο οικονομικός φορέας που εκπροσωπώ (και κανένας από τους οικονομικούς φορείς που εκπροσωπούν μέλη της ένωσης μας, [εφόσον πρόκειται για ένωση οικονομικών φορέων] δεν είναι νομικό πρόσωπο, οντότητα ή φορέας του οποίου τα δικαιώματα ιδιοκτησίας κατέχει άμεσα ή έμμεσα σε ποσοστό άνω του πενήντα τοις εκατό (50%) οντότητα αναφερόμενη στο στοιχείο α) της παρούσας παραγράφου ·

«ΠΡΟΜΗΘΕΙΑ ΚΑΙ ΕΓΚΑΤΑΣΤΑΣΗ ΨΗΦΙΑΚΩΝ ΜΕΤΡΩΝ ΚΑΙ ΣΥΣΤΗΜΑΤΟΣ ΑΥΤΟΜΑΤΗΣ
ΑΝΑΓΝΩΣΗΣ ΕΝΔΕΙΞΕΩΝ ΣΤΟ ΔΗΜΟ ΛΕΥΚΑΔΑΣ»

(γ) τόσο ο υπεύθυνα δηλώνων, όσο και ο οικονομικός φορέας που εκπροσωπώ δεν είμαστε φυσικό ή νομικό πρόσωπο, οντότητα ή όργανο που ενεργεί εξ ονόματος ή κατ' εντολή οντότητας που αναφέρεται στα σημεία (α) ή (β) παραπάνω,

(δ) δεν υπάρχει συμμετοχή φορέων και οντοτήτων που απαριθμούνται στα ανωτέρω σημεία α) έως γ), άνω του 10 % της αξίας της σύμβασης των υπερβολάβων, προμηθευτών ή φορέων στις ικανότητες των οποίων να στηρίζεται ο οικονομικός φορέας τον οποίον εκπροσωπώ.»

Ευρωπαϊκό Ενιαίο Έγγραφο Σύμβασης (ΕΕΕΣ) / Τυποποιημένο Έντυπο Υπεύθυνης Δήλωσης (ΤΕΥΔ)**Μέρος Ι: Πληροφορίες σχετικά με τη διαδικασία σύναψης σύμβασης και την αναθέτουσα αρχή ή τον αναθέτοντα φορέα****Στοιχεία της δημοσίευσης**

Για διαδικασίες σύναψης σύμβασης για τις οποίες έχει δημοσιευτεί προκήρυξη διαγωνισμού στην Επίσημη Εφημερίδα της Ευρωπαϊκής Ένωσης, οι πληροφορίες που απαιτούνται στο Μέρος Ι ανακτώνται αυτόματα, υπό την προϋπόθεση ότι έχει χρησιμοποιηθεί η ηλεκτρονική υπηρεσία ΕΕΕΣ/ΤΕΥΔ για τη συμπλήρωση του ΕΕΕΣ /ΤΕΥΔ. Παρατίθεται η σχετική ανακοίνωση που δημοσιεύεται στην Επίσημη Εφημερίδα της Ευρωπαϊκής Ένωσης:

Προσωρινός αριθμός

προκήρυξης στην ΕΕ: αριθμός

[], ημερομηνία [], σελίδα []

Αριθμός προκήρυξης στην ΕΕ:

0000/S 0000000

0000/S 000-0000000

Εάν δεν έχει δημοσιευθεί προκήρυξη διαγωνισμού στην Επίσημη Εφημερίδα της Ευρωπαϊκής Ένωσης ή αν δεν υπάρχει υποχρέωση δημοσίευσης εκεί, η αναθέτουσα αρχή ή ο αναθέτων φορέας θα πρέπει να συμπληρώσει πληροφορίες με τις οποίες θα είναι δυνατή η αδιαμφισβήτητη ταυτοποίηση της διαδικασίας σύναψης σύμβασης (π.χ. παραπομπή σε δημοσίευση σε εθνικό επίπεδο)

Δημοσίευση σε εθνικό

επίπεδο: (π.χ. www.promitheus.gov.gr

στο ΚΗΜΔΗΣ])

Στην περίπτωση που δεν απαιτείται δημοσίευση γνωστοποίησης στην Επίσημη Εφημερίδα της Ευρωπαϊκής Ένωσης παρακαλείστε να παράσχετε άλλες πληροφορίες με τις οποίες θα είναι δυνατή η αδιαμφισβήτητη ταυτοποίηση της διαδικασίας σύναψης δημόσιας σύμβασης.

Επίσημη ονομασία: Δήμος Λευκάδας
Α.Φ.Μ., εφόσον υπάρχει: 997916281
Δικτυακός τύπος (εφόσον υπάρχει): <https://lefkada.gov.gr/>
Πόλη: Λευκάδα
Οδός και αριθμός: Σικελιανού Α.& Σβορώνου Ν.
Ταχ. κωδ.: 31100
Αρμόδιος επικοινωνίας:
Τηλέφωνο: 2645360500
φαξ: 2645360510
Ηλ. ταχ/μείο: info@lefkada.gov.gr
Χώρα: GR

Πληροφορίες σχετικά με τη διαδικασία σύναψης σύμβασης

Τίτλος:

ΠΡΟΜΗΘΕΙΑ ΚΑΙ ΕΓΚΑΤΑΣΤΑΣΗ ΨΗΦΙΑΚΩΝ
ΥΔΡΟΜΕΤΡΗΤΩΝ ΚΑΙ ΣΥΣΤΗΜΑΤΟΣ ΑΥΤΟΜΑΤΗΣ
ΑΝΑΓΝΩΣΗΣ ΕΝΔΕΙΞΕΩΝ ΣΤΟ ΔΗΜΟ ΛΕΥΚΑΔΑΣ

Σύντομη περιγραφή:

Η σύμβαση αφορά την προμήθεια με τίτλο «ΠΡΟΜΗΘΕΙΑ ΚΑΙ ΕΓΚΑΤΑΣΤΑΣΗ ΨΗΦΙΑΚΩΝ ΥΔΡΟΜΕΤΡΗΤΩΝ ΚΑΙ ΣΥΣΤΗΜΑΤΟΣ ΑΥΤΟΜΑΤΗΣ ΑΝΑΓΝΩΣΗΣ ΕΝΔΕΙΞΕΩΝ ΣΤΟ ΔΗΜΟ ΛΕΥΚΑΔΑΣ» με σκοπό τη βελτίωση των υποδομών υδροδότησης του Δήμου Λευκάδας. Συγκεκριμένα η προτεινόμενη πράξη προβλέπει την:

- Προμήθεια, εγκατάσταση και θέση σε λειτουργία τριών χιλιάδων τριακοσίων πενήντα έξι (3.356) ψηφιακών υδρομέτρων με παρελκόμενο υδραυλικό εξοπλισμό σύνδεσης οι οποίοι θα εγκατασταθούν σε υφιστάμενες υδατοπαροχές του δικτύου ύδρευσης.
- Προμήθεια, εγκατάσταση και θέση σε λειτουργία Σταθερού Δικτύου Επικοινωνίας (ΣΔΕ) ψηφιακών υδρομετρητών, με χρήση αναμεταδοτών και συγκεντρωτών δεδομένων,
- Προμήθεια Φορητών Σταθμών Ελέγχου (ΦΣΕ) με σκοπό τη λήψη δεδομένων από τους ψηφιακούς υδρομετρητές και τον εντοπισμό των διαρροών.
- Προμήθεια και εγκατάσταση Κεντρικού Σταθμού Ελέγχου (ΚΣΕ) με σκοπό την ενσωμάτωση των δεδομένων των ψηφιακών υδρομετρητών, τον υπολογισμό του υδατικού ισοζυγίου, την αλληλεπίδραση με τους πολίτες όπως επίσης και το λογισμικό κεντρικής διαχείρισης δικτύου, υποδομών και λοιπών λογισμικών και
- Παροχή υπηρεσιών εκπαίδευσης, τεκμηρίωσης, δοκιμαστικής λειτουργίας και ανάπτυξης λογισμικών ΚΣΕ .

**Αριθμός αναφοράς αρχείου
που αποδίδεται στον φάκελο
από την αναθέτουσα αρχή ή
τον αναθέτοντα φορέα (εάν
υπάρχει):**

Μέρος II: Πληροφορίες σχετικά με τον οικονομικό φορέα

A: Πληροφορίες σχετικά με τον οικονομικό φορέα

Επωνυμία:
Οδός και αριθμός:
Ταχ. κωδ.:
Πόλη:
Χώρα:

Ηλ. ταχ/μείο:

Τηλέφωνο:

φαξ:

Α.Φ.Μ., εφόσον υπάρχει

Δικτυακός τόπος (εφόσον υπάρχει):

Ο οικονομικός φορέας είναι πολύ μικρή, μικρή ή μεσαία επιχείρηση;

Ναι / Όχι

Ο ΟΦ αποτελεί προστατευόμενο εργαστήριο

Μόνο σε περίπτωση προμήθειας κατ' αποκλειστικότητα: ο οικονομικός φορέας είναι προστατευόμενο εργαστήριο, «κοινωνική επιχείρηση» ή προβλέπει την εκτέλεση συμβάσεων στο πλαίσιο προγραμμάτων προστατευόμενης απασχόλησης;

Απάντηση:

Ναι / Όχι

Ποιο είναι το αντίστοιχο ποσοστό των εργαζομένων με αναπηρία ή μειονεκτούντων εργαζομένων;

%

Εφόσον απαιτείται, ορίστε την κατηγορία ή τις κατηγορίες στις οποίες ανήκουν οι ενδιαφερόμενοι εργαζόμενοι με αναπηρία ή μειονεξία

-

Εάν η σχετική τεκμηρίωση διατίθεται ηλεκτρονικά, αναφέρετε:

Ναι / Όχι

Διαδικτυακή Διεύθυνση

-

Επακριβή στοιχεία αναφοράς των εγγράφων

-

Αρχή ή Φορέας έκδοσης

-

Ο ΟΦ είναι εγγεγραμμένος σε Εθνικό Σύστημα (Προ)Επιλογής

Κατά περίπτωση, ο οικονομικός φορέας είναι εγγεγραμμένος σε επίσημο κατάλογο εγκεκριμένων οικονομικών φορέων ή διαθέτει ισοδύναμο πιστοποιητικό [π.χ. βάσει εθνικού συστήματος (προ)επιλογής];

Απάντηση:

Ναι / Όχι

Αναφέρετε την ονομασία του καταλόγου ή του πιστοποιητικού και τον σχετικό αριθμό εγγραφής ή πιστοποίησης, κατά περίπτωση:

-

Εάν το πιστοποιητικό εγγραφής ή η πιστοποίηση διατίθεται ηλεκτρονικά, αναφέρετε:

-

-

Η εγγραφή ή η πιστοποίηση καλύπτει όλα τα απαιτούμενα κριτήρια επιλογής;

Ναι / Όχι

Ο οικονομικός φορέας θα είναι σε θέση να προσκομίσει βεβαίωση πληρωμής εισφορών κοινωνικής ασφάλισης και φόρων ή να παράσχει πληροφορίες που θα δίνουν τη δυνατότητα στην αναθέτουσα αρχή ή στον αναθέτοντα φορέα να τη λάβει απευθείας μέσω πρόσβασης σε εθνική βάση δεδομένων σε οποιοδήποτε κράτος μέλος αυτή διατίθεται δωρεάν;

Ναι / Όχι

Εάν η σχετική τεκμηρίωση διατίθεται ηλεκτρονικά, αναφέρετε:

Ναι / Όχι

Διαδικτυακή Διεύθυνση

-

Επακριβή στοιχεία αναφοράς των εγγράφων

-

Αρχή ή Φορέας έκδοσης

-

Ο ΟΦ συμμετάσχει στη διαδικασία μαζί με άλλους Οικονομικούς Φορείς

Ο οικονομικός φορέας συμμετέχει στη διαδικασία σύναψης σύμβασης από κοινού με άλλους;

Απάντηση:

Ναι / Όχι

Αναφέρετε τον ρόλο του οικονομικού φορέα στην ένωση (συντονιστής, υπεύθυνος για συγκεκριμένα καθήκοντα...):

-

Προσδιορίστε τους άλλους οικονομικούς φορείς που συμμετέχουν από κοινού στη διαδικασία σύναψης σύμβασης:

-

Κατά περίπτωση, επωνυμία της συμμετέχουσας ένωσης:

-

Εάν η σχετική τεκμηρίωση διατίθεται ηλεκτρονικά, αναφέρετε:

Ναι / Όχι

-
Επακριβή στοιχεία αναφοράς των εγγράφων

-
Αρχή ή Φορέας έκδοσης

Τμήματα που συμμετάσχει ο ΟΦ

Κατά περίπτωση, αναφορά του τμήματος ή των τμημάτων για τα οποία ο οικονομικός φορέας επιθυμεί να υποβάλει προσφορά.

Απάντηση:

-

B: Πληροφορίες σχετικά με τους εκπροσώπους του οικονομικού φορέα #1

Όνομα:

Επώνυμο:

Ημερομηνία γέννησης:

Τόπος γέννησης:

Οδός και αριθμός:

Ταχ. κωδ.:

Πόλη:

Χώρα:

Τηλέφωνο:

Ηλ. ταχ/μείο:

Θέση/Ενεργών υπό την ιδιότητα:

Βασίζεται σε ικανότητες άλλων οντοτήτων

Ο οικονομικός φορέας στηρίζεται στις ικανότητες άλλων οντοτήτων προκειμένου να ανταποκριθεί στα κριτήρια επιλογής που καθορίζονται στο μέρος IV και στα (τυχόν) κριτήρια και κανόνες που καθορίζονται στο μέρος V κατωτέρω;

Απάντηση:

Ναι / Όχι

Όνομα της οντότητας

-

Ταυτότητα της οντότητας

-

Τύπος ταυτότητας

-

Κωδικοί CPV

-

Εάν η σχετική τεκμηρίωση διατίθεται ηλεκτρονικά, αναφέρετε:

Ναι / Όχι

Διαδικτυακή Διεύθυνση

-

Επακριβή στοιχεία αναφοράς των εγγράφων

-

Αρχή ή Φορέας έκδοσης

-

Δεν βασίζεται σε ικανότητες άλλων οντοτήτων

Ο οικονομικός φορέας προτίθεται να αναθέσει οποιοδήποτε τμήμα της σύμβασης σε τρίτους υπό μορφή υπεργολαβίας;

Απάντηση:

Ναι / Όχι

Όνομα της οντότητας

-

Ταυτότητα της οντότητας

-

Τύπος ταυτότητας

-

Κωδικοί CPV

-

Εάν η σχετική τεκμηρίωση διατίθεται ηλεκτρονικά, αναφέρετε:

Ναι / Όχι

Διαδικτυακή Διεύθυνση

-

Επακριβή στοιχεία αναφοράς των εγγράφων

-

Αρχή ή Φορέας έκδοσης

-

Μέρος III: Λόγοι αποκλεισμού**A: Λόγοι που σχετίζονται με ποινικές καταδίκες**

Λόγοι που σχετίζονται με ποινικές καταδίκες βάσει των εθνικών διατάξεων για την εφαρμογή των λόγων που ορίζονται στο άρθρο 57 παράγραφος 1 της οδηγίας:

Συμμετοχή σε εγκληματική οργάνωση

Έχει ο ίδιος ο οικονομικός φορέας ή οποιοδήποτε πρόσωπο το οποίο είναι μέλος του διοικητικού, διευθυντικού ή εποπτικού του οργάνου ή έχει εξουσία εκπροσώπησης, λήψης αποφάσεων ή ελέγχου σε αυτό καταδικαστεί με τελεσίδικη απόφαση για έναν από τους λόγους που παρατίθενται στο σχετικό θεσμικό πλαίσιο, η οποία έχει εκδοθεί πριν από πέντε έτη κατά το μέγιστο ή στην οποία έχει οριστεί απευθείας περίοδος αποκλεισμού που εξακολουθεί να ισχύει;

Απάντηση:

Ναι / Όχι

Ημερομηνία της καταδίκης

..

Λόγος(-οι)

-

Εφόσον καθορίζεται απευθείας στην καταδικαστική απόφαση, διάρκεια της περιόδου αποκλεισμού και σχετικό(-ά) σημείο(-α)

Σε περίπτωση καταδίκης, ο οικονομικός φορέας έχει λάβει μέτρα που να αποδεικνύουν την αξιοπιστία του παρά την ύπαρξη σχετικού λόγου αποκλεισμού ("αυτοκάθαρση");

Ναι / Όχι

Περιγράψτε τα μέτρα που λήφθηκαν

Εάν η σχετική τεκμηρίωση διατίθεται ηλεκτρονικά, αναφέρετε:

Ναι / Όχι

Διαδικτυακή Διεύθυνση

Επακριβή στοιχεία αναφοράς των εγγράφων

Αρχή ή Φορέας έκδοσης

Διαφθορά

Έχει ο ίδιος ο οικονομικός φορέας ή οποιοδήποτε πρόσωπο το οποίο είναι μέλος του διοικητικού, διευθυντικού ή εποπτικού του οργάνου ή έχει εξουσία εκπροσώπησης, λήψης αποφάσεων ή ελέγχου σε αυτό καταδικαστεί με τελεσίδικη απόφαση για έναν από τους λόγους που παρατίθενται στο σχετικό θεσμικό πλαίσιο, η οποία έχει εκδοθεί πριν από πέντε έτη κατά το μέγιστο ή στην οποία έχει οριστεί απευθείας περίοδος αποκλεισμού που εξακολουθεί να ισχύει;

Απάντηση:

Ναι / Όχι

Ημερομηνία της καταδίκης

..

Λόγος(-οι)

-

Προσδιορίστε ποιος έχει καταδικαστεί

-

Εφόσον καθορίζεται απευθείας στην καταδικαστική απόφαση, διάρκεια της περιόδου αποκλεισμού και σχετικό(-ά) σημείο(-α)

-

Σε περίπτωση καταδίκης, ο οικονομικός φορέας έχει λάβει μέτρα που να αποδεικνύουν την αξιοπιστία του παρά την ύπαρξη σχετικού λόγου αποκλεισμού ("αυτοκάθαρση");

Ναι / Όχι

Εάν η σχετική τεκμηρίωση διατίθεται ηλεκτρονικά, αναφέρετε:

Ναι / Όχι

Διαδικτυακή Διεύθυνση

-

Επακριβή στοιχεία αναφοράς των εγγράφων

-

Αρχή ή Φορέας έκδοσης

-

Απάτη

Έχει ο ίδιος ο οικονομικός φορέας ή οποιοδήποτε πρόσωπο το οποίο είναι μέλος του διοικητικού, διευθυντικού ή εποπτικού του οργάνου ή έχει εξουσία εκπροσώπησης, λήψης αποφάσεων ή ελέγχου σε αυτό καταδικαστεί με τελεσίδικη απόφαση για έναν από τους λόγους που παρατίθενται στο σχετικό θεσμικό πλαίσιο, η οποία έχει εκδοθεί πριν από πέντε έτη κατά το μέγιστο ή στην οποία έχει οριστεί απευθείας περίοδος αποκλεισμού που εξακολουθεί να ισχύει;

Απάντηση:

Ναι / Όχι

Ημερομηνία της καταδίκης

..

Λόγος(-οι)

-

Προσδιορίστε ποιος έχει καταδικαστεί

-

Εφόσον καθορίζεται απευθείας στην καταδικαστική απόφαση, διάρκεια της περιόδου αποκλεισμού και σχετικό(-ά) σημείο(-α)

-

Σε περίπτωση καταδίκης, ο οικονομικός φορέας έχει λάβει μέτρα που να αποδεικνύουν την αξιοπιστία του παρά την ύπαρξη σχετικού λόγου αποκλεισμού ("αυτοκάθαρση");

Ναι / Όχι

Περιγράψτε τα μέτρα που λήφθηκαν

-

Εάν η σχετική τεκμηρίωση διατίθεται ηλεκτρονικά, αναφέρετε:

Ναι / Όχι

-
Επακριβή στοιχεία αναφοράς των εγγράφων

-
Αρχή ή Φορέας έκδοσης

Τρομοκρατικά εγκλήματα ή εγκλήματα συνδεδεμένα με τρομοκρατικές δραστηριότητες
Έχει ο ίδιος ο οικονομικός φορέας ή οποιοδήποτε πρόσωπο το οποίο είναι μέλος του διοικητικού, διευθυντικού ή εποπτικού του οργάνου ή έχει εξουσία εκπροσώπησης, λήψης αποφάσεων ή ελέγχου σε αυτό καταδικαστεί με τελεσίδικη απόφαση για έναν από τους λόγους που παρατίθενται στο σχετικό θεσμικό πλαίσιο, η οποία έχει εκδοθεί πριν από πέντε έτη κατά το μέγιστο ή στην οποία έχει οριστεί απευθείας περίοδος αποκλεισμού που εξακολουθεί να ισχύει;

Απάντηση:

Ναι / Όχι

Ημερομηνία της καταδίκης

..

Λόγος(-οι)

-

Προσδιορίστε ποιος έχει καταδικαστεί

-

Εφόσον καθορίζεται απευθείας στην καταδικαστική απόφαση, διάρκεια της περιόδου αποκλεισμού και σχετικό(-ά) σημείο(-α)

-

Σε περίπτωση καταδίκης, ο οικονομικός φορέας έχει λάβει μέτρα που να αποδεικνύουν την αξιοπιστία του παρά την ύπαρξη σχετικού λόγου αποκλεισμού ("αυτοκάθαρση");

Ναι / Όχι

Περιγράψτε τα μέτρα που λήφθηκαν

-

Εάν η σχετική τεκμηρίωση διατίθεται ηλεκτρονικά, αναφέρετε:

Ναι / Όχι

Διαδικτυακή Διεύθυνση

-

Επακριβή στοιχεία αναφοράς των εγγράφων

-

Αρχή ή Φορέας έκδοσης

-

Νομιμοποίηση εσόδων από παράνομες δραστηριότητες ή χρηματοδότηση της τρομοκρατίας

Έχει ο ίδιος ο οικονομικός φορέας ή οποιοδήποτε πρόσωπο το οποίο είναι μέλος του διοικητικού, διευθυντικού ή εποπτικού του οργάνου ή έχει εξουσία εκπροσώπησης, λήψης αποφάσεων ή ελέγχου σε αυτό καταδικαστεί με τελεσίδικη απόφαση για έναν από τους λόγους που παρατίθενται στο σχετικό θεσμικό πλαίσιο, η οποία έχει εκδοθεί πριν από πέντε έτη κατά το μέγιστο ή στην οποία έχει οριστεί απευθείας περίοδος αποκλεισμού που εξακολουθεί να ισχύει;

Απάντηση:

Ναι / Όχι

Ημερομηνία της καταδίκης

..

Λόγος(-οι)

-

Προσδιορίστε ποιος έχει καταδικαστεί

-

Εφόσον καθορίζεται απευθείας στην καταδικαστική απόφαση, διάρκεια της περιόδου αποκλεισμού και σχετικό(-ά) σημείο(-α)

-

Σε περίπτωση καταδίκης, ο οικονομικός φορέας έχει λάβει μέτρα που να αποδεικνύουν την αξιοπιστία του παρά την ύπαρξη σχετικού λόγου αποκλεισμού ("αυτοκάθαρση");

Ναι / Όχι

Περιγράψτε τα μέτρα που λήφθηκαν

-

Εάν η σχετική τεκμηρίωση διατίθεται ηλεκτρονικά, αναφέρετε:

Ναι / Όχι

Διαδικτυακή Διεύθυνση

-

Επακριβή στοιχεία αναφοράς των εγγράφων

-

Αρχή ή Φορέας έκδοσης

-

Παιδική εργασία και άλλες μορφές εμπορίας ανθρώπων

Έχει ο ίδιος ο οικονομικός φορέας ή οποιοδήποτε πρόσωπο το οποίο είναι μέλος του διοικητικού, διευθυντικού ή εποπτικού του οργάνου ή έχει εξουσία εκπροσώπησης, λήψης αποφάσεων ή ελέγχου σε αυτό καταδικαστεί με τελεσίδικη απόφαση για έναν από τους λόγους που παρατίθενται στο σχετικό θεσμικό πλαίσιο, η οποία έχει εκδοθεί πριν από πέντε έτη κατά το μέγιστο ή στην οποία έχει οριστεί απευθείας περίοδος αποκλεισμού που εξακολουθεί να ισχύει;

Απάντηση:

Ναι / Όχι

Ημερομηνία της καταδίκης

..

Προσδιορίστε ποιος έχει καταδικαστεί

-

Εφόσον καθορίζεται απευθείας στην καταδικαστική απόφαση, διάρκεια της περιόδου αποκλεισμού και σχετικό(-ά) σημείο(-α)

-

Σε περίπτωση καταδικης, ο οικονομικός φορέας έχει λάβει μέτρα που να αποδεικνύουν την αξιοπιστία του παρά την ύπαρξη σχετικού λόγου αποκλεισμού ("αυτοκάθαρση");

Ναι / Όχι

Περιγράψτε τα μέτρα που λήφθηκαν

-

Εάν η σχετική τεκμηρίωση διατίθεται ηλεκτρονικά, αναφέρετε:

Ναι / Όχι

Διαδικτυακή Διεύθυνση

-

Επακριβή στοιχεία αναφοράς των εγγράφων

-

Αρχή ή Φορέας έκδοσης

-

B: Λόγοι που σχετίζονται με την καταβολή φόρων ή εισφορών κοινωνικής ασφάλισης

Καταβολή φόρων ή εισφορών κοινωνικής ασφάλισης:

Καταβολή φόρων

Ο οικονομικός φορέας έχει ανεκπλήρωτες υποχρεώσεις όσον αφορά την καταβολή φόρων, τόσο στη χώρα στην οποία είναι εγκατεστημένος όσο και στο κράτος μέλος της αναθέτουσας αρχής ή του αναθέτοντα φορέα, εάν είναι άλλο από τη χώρα εγκατάστασης;

Απάντηση:

Ναι / Όχι

Χώρα ή κράτος μέλος για το οποίο πρόκειται

-

Ενεχόμενο ποσό

Με άλλα μέσα; Διευκρινίστε:

Ναι / Όχι

Διευκρινίστε:

-

Δήμος Λευκάδας
Ο οικονομικός φορέας έχει εκπληρώσει τις υποχρεώσεις του, είτε καταβάλλοντας τους φόρους ή τις εισφορές κοινωνικής ασφάλισης που οφείλει, συμπεριλαμβανομένων, κατά περίπτωση, των δεδουλευμένων τόκων ή των προστίμων, είτε υπαγόμενος σε δεσμευτικό διακανονισμό για την καταβολή τους;
Ναι / Όχι

Περιγράψτε τα μέτρα που λήφθηκαν

-

Η εν λόγω απόφαση είναι τελεσίδικη και δεσμευτική;

Ναι / Όχι

..

Σε περίπτωση καταδικαστικής απόφασης, εφόσον ορίζεται απευθείας σε αυτήν, η διάρκεια της περιόδου αποκλεισμού:

-

Εάν η σχετική τεκμηρίωση διατίθεται ηλεκτρονικά, αναφέρετε:

Ναι / Όχι

Διαδικτυακή Διεύθυνση

-

Επακριβή στοιχεία αναφοράς των εγγράφων

-

Αρχή ή Φορέας έκδοσης

-

Καταβολή εισφορών κοινωνικής ασφάλισης

Ο οικονομικός φορέας έχει ανεκπλήρωτες υποχρεώσεις όσον αφορά την καταβολή εισφορών κοινωνικής ασφάλισης, τόσο στη χώρα στην οποία είναι εγκατεστημένος όσο και στο κράτος μέλος της αναθέτουσας αρχής ή του αναθέτοντα φορέα, εάν είναι άλλο από τη χώρα εγκατάστασης;

Απάντηση:

Ναι / Όχι

Χώρα ή κράτος μέλος για το οποίο πρόκειται

-

Ενεχόμενο ποσό

Με άλλα μέσα; Διευκρινίστε:

Ναι / Όχι

Διευκρινίστε:

-

Δήμος Λευκάδας
Ο οικονομικός φορέας έχει εκπληρώσει τις υποχρεώσεις του, είτε καταβάλλοντας τους φόρους ή τις εισφορές κοινωνικής ασφάλισης που οφείλει, συμπεριλαμβανομένων, κατά περίπτωση, των δεδουλευμένων τόκων ή των προστίμων, είτε υπαγόμενος σε δεσμευτικό διακανονισμό για την καταβολή τους;
Ναι / Όχι

Περιγράψτε τα μέτρα που λήφθηκαν

-

Η εν λόγω απόφαση είναι τελεσίδικη και δεσμευτική;

Ναι / Όχι

..

Σε περίπτωση καταδικαστικής απόφασης, εφόσον ορίζεται απευθείας σε αυτήν, η διάρκεια της περιόδου αποκλεισμού:

-

Εάν η σχετική τεκμηρίωση διατίθεται ηλεκτρονικά, αναφέρετε:

Ναι / Όχι

Διαδικτυακή Διεύθυνση

-

Επακριβή στοιχεία αναφοράς των εγγράφων

-

Αρχή ή Φορέας έκδοσης

-

Γ: Λόγοι που σχετίζονται με αφερεγγυότητα, σύγκρουση συμφερόντων ή επαγγελματικό παράπτωμα

Πληροφορίες σχετικά με πιθανή αφερεγγυότητα, σύγκρουση συμφερόντων ή επαγγελματικό παράπτωμα

Αθέτηση των υποχρεώσεων στον τομέα του περιβαλλοντικού δικαίου

Ο οικονομικός φορέας έχει, εν γνώσει του, αθετήσει τις υποχρεώσεις του στους τομείς του περιβαλλοντικού δικαίου;

Απάντηση:

Ναι / Όχι

Περιγράψτε τα μέτρα που λήφθηκαν

-

Σε περίπτωση καταδικής, ο οικονομικός φορέας έχει λάβει μέτρα που να αποδεικνύουν την αξιοπιστία του παρά την ύπαρξη σχετικού λόγου αποκλεισμού ("αυτοκάθαρση");

Ναι / Όχι

Περιγράψτε τα μέτρα που λήφθηκαν

-

Εάν η σχετική τεκμηρίωση διατίθεται ηλεκτρονικά, αναφέρετε:

Ναι / Όχι

-
Επακριβή στοιχεία αναφοράς των εγγράφων

-
Αρχή ή Φορέας έκδοσης

Αθέτηση των υποχρεώσεων στον τομέα του κοινωνικού δικαίου

Ο οικονομικός φορέας έχει, εν γνώσει του, αθετήσει τις υποχρεώσεις του στους τομείς του κοινωνικού δικαίου;

Απάντηση:

Ναι / Όχι

Περιγράψτε τα μέτρα που λήφθηκαν

-

Σε περίπτωση καταδικης, ο οικονομικός φορέας έχει λάβει μέτρα που να αποδεικνύουν την αξιοπιστία του παρά την ύπαρξη σχετικού λόγου αποκλεισμού ("αυτοκάθαρση");

Ναι / Όχι

Περιγράψτε τα μέτρα που λήφθηκαν

-

Εάν η σχετική τεκμηρίωση διατίθεται ηλεκτρονικά, αναφέρετε:

Ναι / Όχι

Διαδικτυακή Διεύθυνση

-

Επακριβή στοιχεία αναφοράς των εγγράφων

-

Αρχή ή Φορέας έκδοσης

-

Αθέτηση των υποχρεώσεων στον τομέα του εργατικού δικαίου

Ο οικονομικός φορέας έχει, εν γνώσει του, αθετήσει τις υποχρεώσεις του στους τομείς του εργατικού δικαίου;

Απάντηση:

Ναι / Όχι

Περιγράψτε τα μέτρα που λήφθηκαν

-

Σε περίπτωση καταδικης, ο οικονομικός φορέας έχει λάβει μέτρα που να αποδεικνύουν την αξιοπιστία του παρά την ύπαρξη σχετικού λόγου αποκλεισμού ("αυτοκάθαρση");

Ναι / Όχι

Περιγράψτε τα μέτρα που λήφθηκαν

-

Διαδικτυακή Διεύθυνση

-

Επακριβή στοιχεία αναφοράς των εγγράφων

-

Αρχή ή Φορέας έκδοσης

-

Πτώχευση

Ο οικονομικός φορέας τελεί υπό πτώχευση;

Απάντηση:

Ναι / Όχι

Παρακαλώ αναφέρετε λεπτομερείς πληροφορίες

-

Διευκρινίστε τους λόγους για τους οποίους, ωστόσο, μπορείτε να εκτελέσετε τη σύμβαση. Οι πληροφορίες αυτές δεν είναι απαραίτητο να παρασχεθούν εάν ο αποκλεισμός των οικονομικών φορέων στην παρούσα περίπτωση έχει καταστεί υποχρεωτικός βάσει του εφαρμοστέου εθνικού δικαίου χωρίς δυνατότητα παρέκκλισης όταν ο οικονομικός φορέας είναι, ωστόσο, σε θέση να εκτελέσει τη σύμβαση.

-

Εάν η σχετική τεκμηρίωση διατίθεται ηλεκτρονικά, αναφέρετε:

Ναι / Όχι

Διαδικτυακή Διεύθυνση

-

Επακριβή στοιχεία αναφοράς των εγγράφων

-

Αρχή ή Φορέας έκδοσης

-

Διαδικασία εξυγίανσης ή ειδικής εκκαθάρισης

Έχει υπαχθεί ο οικονομικός φορέας σε διαδικασία εξυγίανσης ή ειδικής εκκαθάρισης;

Απάντηση:

Ναι / Όχι

Παρακαλώ αναφέρετε λεπτομερείς πληροφορίες

-

Δήμος Λευκάδας
Διευκρινίστε τους λόγους για τους οποίους, ωστόσο, μπορείτε να εκτελέσετε τη σύμβαση. Οι πληροφορίες αυτές δεν είναι απαραίτητο να παρασχεθούν εάν ο αποκλεισμός των οικονομικών φορέων στην παρούσα περίπτωση έχει καταστεί υποχρεωτικός βάσει του εφαρμοστέου εθνικού δικαίου χωρίς δυνατότητα παρέκκλισης όταν ο οικονομικός φορέας είναι, ωστόσο, σε θέση να εκτελέσει τη σύμβαση.

Εάν η σχετική τεκμηρίωση διατίθεται ηλεκτρονικά, αναφέρετε:

Ναι / Όχι

Διαδικτυακή Διεύθυνση

-

Επακριβή στοιχεία αναφοράς των εγγράφων

-

Αρχή ή Φορέας έκδοσης

-

Διαδικασία πτωχευτικού συμβιβασμού

Έχει υπαχθεί ο οικονομικός φορέας σε διαδικασία πτωχευτικού συμβιβασμού;

Απάντηση:

Ναι / Όχι

Παρακαλώ αναφέρετε λεπτομερείς πληροφορίες

-

Διευκρινίστε τους λόγους για τους οποίους, ωστόσο, μπορείτε να εκτελέσετε τη σύμβαση. Οι πληροφορίες αυτές δεν είναι απαραίτητο να παρασχεθούν εάν ο αποκλεισμός των οικονομικών φορέων στην παρούσα περίπτωση έχει καταστεί υποχρεωτικός βάσει του εφαρμοστέου εθνικού δικαίου χωρίς δυνατότητα παρέκκλισης όταν ο οικονομικός φορέας είναι, ωστόσο, σε θέση να εκτελέσει τη σύμβαση.

-

Εάν η σχετική τεκμηρίωση διατίθεται ηλεκτρονικά, αναφέρετε:

Ναι / Όχι

Διαδικτυακή Διεύθυνση

-

Επακριβή στοιχεία αναφοράς των εγγράφων

-

Αρχή ή Φορέας έκδοσης

-

Ανάλογη κατάσταση προβλεπόμενη σε εθνικές νομοθετικές και κανονιστικές διατάξεις

Βρίσκεται ο οικονομικός φορέας σε οποιαδήποτε ανάλογη κατάσταση προκύπτουσα από παρόμοια διαδικασία προβλεπόμενη σε εθνικές νομοθετικές και κανονιστικές διατάξεις;

Απάντηση:

Ναι / Όχι

-
Διευκρινίστε τους λόγους για τους οποίους, ωστόσο, μπορείτε να εκτελέσετε τη σύμβαση. Οι πληροφορίες αυτές δεν είναι απαραίτητο να παρασχεθούν εάν ο αποκλεισμός των οικονομικών φορέων στην παρούσα περίπτωση έχει καταστεί υποχρεωτικός βάσει του εφαρμοστέου εθνικού δικαίου χωρίς δυνατότητα παρέκκλισης όταν ο οικονομικός φορέας είναι, ωστόσο, σε θέση να εκτελέσει τη σύμβαση.
-

Εάν η σχετική τεκμηρίωση διατίθεται ηλεκτρονικά, αναφέρετε:

Ναι / Όχι

Διαδικτυακή Διεύθυνση

-

Επακριβή στοιχεία αναφοράς των εγγράφων

-

Αρχή ή Φορέας έκδοσης

-

Υπό αναγκαστική διαχείριση από εκκαθαριστή ή από το δικαστήριο

Τελεί ο οικονομικός φορέας υπό αναγκαστική διαχείριση από εκκαθαριστή ή από το δικαστήριο;

Απάντηση:

Ναι / Όχι

Παρακαλώ αναφέρετε λεπτομερείς πληροφορίες

-

Διευκρινίστε τους λόγους για τους οποίους, ωστόσο, μπορείτε να εκτελέσετε τη σύμβαση. Οι πληροφορίες αυτές δεν είναι απαραίτητο να παρασχεθούν εάν ο αποκλεισμός των οικονομικών φορέων στην παρούσα περίπτωση έχει καταστεί υποχρεωτικός βάσει του εφαρμοστέου εθνικού δικαίου χωρίς δυνατότητα παρέκκλισης όταν ο οικονομικός φορέας είναι, ωστόσο, σε θέση να εκτελέσει τη σύμβαση.
-

Εάν η σχετική τεκμηρίωση διατίθεται ηλεκτρονικά, αναφέρετε:

Ναι / Όχι

Διαδικτυακή Διεύθυνση

-

Επακριβή στοιχεία αναφοράς των εγγράφων

-

Αρχή ή Φορέας έκδοσης

-

Αναστολή επιχειρηματικών δραστηριοτήτων

Έχουν ανασταλεί οι επιχειρηματικές δραστηριότητες του οικονομικού φορέα;

Ναι / Όχι

Παρακαλώ αναφέρετε λεπτομερείς πληροφορίες

-

Διευκρινίστε τους λόγους για τους οποίους, ωστόσο, μπορείτε να εκτελέσετε τη σύμβαση. Οι πληροφορίες αυτές δεν είναι απαραίτητο να παρασχεθούν εάν ο αποκλεισμός των οικονομικών φορέων στην παρούσα περίπτωση έχει καταστεί υποχρεωτικός βάσει του εφαρμοστέου εθνικού δικαίου χωρίς δυνατότητα παρέκκλισης όταν ο οικονομικός φορέας είναι, ωστόσο, σε θέση να εκτελέσει τη σύμβαση.

-

Εάν η σχετική τεκμηρίωση διατίθεται ηλεκτρονικά, αναφέρετε:

Ναι / Όχι

Διαδικτυακή Διεύθυνση

-

Επακριβή στοιχεία αναφοράς των εγγράφων

-

Αρχή ή Φορέας έκδοσης

-

Ένοχος σοβαρού επαγγελματικού παραπτώματος

Έχει διαπράξει ο οικονομικός φορέας σοβαρό επαγγελματικό παράπτωμα;

Απάντηση:

Ναι / Όχι

Παρακαλώ αναφέρετε λεπτομερείς πληροφορίες

-

Σε περίπτωση καταδικης, ο οικονομικός φορέας έχει λάβει μέτρα που να αποδεικνύουν την αξιοπιστία του παρά την ύπαρξη σχετικού λόγου αποκλεισμού ("αυτοκάθαρση");

Ναι / Όχι

Περιγράψτε τα μέτρα που λήφθηκαν

-

Εάν η σχετική τεκμηρίωση διατίθεται ηλεκτρονικά, αναφέρετε:

Ναι / Όχι

Διαδικτυακή Διεύθυνση

-

Επακριβή στοιχεία αναφοράς των εγγράφων

-

Αρχή ή Φορέας έκδοσης

-

Συμφωνίες με άλλους οικονομικούς φορείς με στόχο τη στρέβλωση του ανταγωνισμού

Δήμος Λευκάδας
Έχει συνάψει ο οικονομικός φορέας συμφωνίες με άλλους οικονομικούς φορείς με σκοπό τη στρέβλωση του ανταγωνισμού;
Ημ.Πρ.: 11/04/2024

Απάντηση:

Ναι / Όχι

Παρακαλώ αναφέρετε λεπτομερείς πληροφορίες

-

Σε περίπτωση καταδικής, ο οικονομικός φορέας έχει λάβει μέτρα που να αποδεικνύουν την αξιοπιστία του παρά την ύπαρξη σχετικού λόγου αποκλεισμού ("αυτοκάθαρση");

Ναι / Όχι

Περιγράψτε τα μέτρα που λήφθηκαν

-

Εάν η σχετική τεκμηρίωση διατίθεται ηλεκτρονικά, αναφέρετε:

Ναι / Όχι

Διαδικτυακή Διεύθυνση

-

Επακριβή στοιχεία αναφοράς των εγγράφων

-

Αρχή ή Φορέας έκδοσης

-

Σύγκρουση συμφερόντων λόγω της συμμετοχής του στη διαδικασία σύναψης σύμβασης
Γνωρίζει ο οικονομικός φορέας την ύπαρξη τυχόν σύγκρουσης συμφερόντων λόγω της συμμετοχής του στη διαδικασία σύναψης σύμβασης;

Απάντηση:

Ναι / Όχι

Παρακαλώ αναφέρετε λεπτομερείς πληροφορίες

-

Εάν η σχετική τεκμηρίωση διατίθεται ηλεκτρονικά, αναφέρετε:

Ναι / Όχι

Διαδικτυακή Διεύθυνση

-

Επακριβή στοιχεία αναφοράς των εγγράφων

-

Αρχή ή Φορέας έκδοσης

-

Παροχή συμβουλών ή εμπλοκή στην προετοιμασία της διαδικασίας σύναψης της σύμβασης

Έχει παράσχει ο οικονομικός φορέας ή επιχείρηση συνδεδεμένη με αυτόν συμβουλές στην αναθέτουσα αρχή ή στον αναθέτοντα φορέα ή έχει με άλλο τρόπο εμπλακεί στην προετοιμασία της διαδικασίας σύναψης της σύμβασης;

Ναι / Όχι

Παρακαλώ αναφέρετε λεπτομερείς πληροφορίες

-

Εάν η σχετική τεκμηρίωση διατίθεται ηλεκτρονικά, αναφέρετε:

Ναι / Όχι

Διαδικτυακή Διεύθυνση

-

Επακριβή στοιχεία αναφοράς των εγγράφων

-

Αρχή ή Φορέας έκδοσης

-

Πρόωρη καταγγελία, αποζημιώσεις ή άλλες παρόμοιες κυρώσεις

Έχει υποστεί ο οικονομικός φορέας πρόωρη καταγγελία προηγούμενης δημόσιας σύμβασης, προηγούμενης σύμβασης με αναθέτοντα φορέα ή προηγούμενης σύμβασης παραχώρησης, ή επιβολή αποζημιώσεων ή άλλων παρόμοιων κυρώσεων σε σχέση με την εν λόγω προηγούμενη σύμβαση;

Απάντηση:

Ναι / Όχι

Παρακαλώ αναφέρετε λεπτομερείς πληροφορίες

-

Σε περίπτωση καταδικης, ο οικονομικός φορέας έχει λάβει μέτρα που να αποδεικνύουν την αξιοπιστία του παρά την ύπαρξη σχετικού λόγου αποκλεισμού ("αυτοκάθαρση");

Ναι / Όχι

Περιγράψτε τα μέτρα που λήφθηκαν

-

Εάν η σχετική τεκμηρίωση διατίθεται ηλεκτρονικά, αναφέρετε:

Ναι / Όχι

Διαδικτυακή Διεύθυνση

-

Επακριβή στοιχεία αναφοράς των εγγράφων

-

Αρχή ή Φορέας έκδοσης

-

Ψευδείς δηλώσεις, απόκρυψη πληροφοριών, ανικανότητα υποβολής δικαιολογητικών, απόκτηση εμπιστευτικών πληροφοριών

Ο οικονομικός φορέας επιβεβαιώνει ότι: α) έχει κριθεί ένοχος σοβαρών ψευδών δηλώσεων κατά την παροχή των πληροφοριών που απαιτούνται για την εξακρίβωση της απουσίας των λόγων αποκλεισμού ή την πλήρωση των κριτηρίων επιλογής, β) έχει αποκρύψει τις πληροφορίες αυτές, γ) δεν ήταν σε θέση να υποβάλει, χωρίς καθυστέρηση, τα δικαιολογητικά που απαιτούνται από την αναθέτουσα αρχή ή τον αναθέτοντα φορέα, και δ) έχει επιχειρήσει να επηρεάσει με αθέμιτο τρόπο τη διαδικασία λήψης αποφάσεων της αναθέτουσας αρχής ή του αναθέτοντα φορέα, να αποκτήσει εμπιστευτικές πληροφορίες που ενδέχεται να του αποφέρουν αθέμιτο πλεονέκτημα στη διαδικασία σύναψης σύμβασης ή να παράσχει εξ αμελείας παραπλανητικές πληροφορίες που ενδέχεται να επηρεάσουν ουσιαστικά τις αποφάσεις που αφορούν τον αποκλεισμό, την επιλογή ή την ανάθεση;

Απάντηση:

Ναι / Όχι

Εάν η σχετική τεκμηρίωση διατίθεται ηλεκτρονικά, αναφέρετε:

Ναι / Όχι

Διαδικτυακή Διεύθυνση

-

Επακριβή στοιχεία αναφοράς των εγγράφων

-

Αρχή ή Φορέας έκδοσης

-

Δ: Άλλοι λόγοι αποκλεισμού που ενδέχεται να προβλεπούνται από την εθνική νομοθεσία του κράτους μέλους της αναθέτουσας αρχής ή του αναθέτοντος φορέα

Αμιγώς εθνικοί λόγοι αποκλεισμού

Ισχύουν οι αμιγώς εθνικοί λόγοι αποκλεισμού που ορίζονται στη σχετική προκήρυξη /γνωστοποίηση ή στα έγγραφα της διαδικασίας σύναψης σύμβασης;

Απάντηση:

Ναι / Όχι

Περιγράψτε τα μέτρα που λήφθηκαν

-

Σε περίπτωση καταδικής, ο οικονομικός φορέας έχει λάβει μέτρα που να αποδεικνύουν την αξιοπιστία του παρά την ύπαρξη σχετικού λόγου αποκλεισμού (“αυτοκάθαρση”);

Ναι / Όχι

Περιγράψτε τα μέτρα που λήφθηκαν

-

Εάν η σχετική τεκμηρίωση διατίθεται ηλεκτρονικά, αναφέρετε:

Ναι / Όχι

Διαδικτυακή Διεύθυνση

-

Επακριβή στοιχεία αναφοράς των εγγράφων

-

Αρχή ή Φορέας έκδοσης

-

A: Καταλληλότητα

Ο οικονομικός φορέας πρέπει να παράσχει πληροφορίες μόνον όταν τα σχετικά κριτήρια επιλογής έχουν προσδιοριστεί από την αναθέτουσα αρχή ή τον αναθέτοντα φορέα στη σχετική προκήρυξη/γνωστοποίηση ή στα έγγραφα της διαδικασίας σύναψης σύμβασης που αναφέρονται στην προκήρυξη /γνωστοποίηση.

Εγγραφή στο σχετικό εμπορικό μητρώο

Ο οικονομικός φορέας είναι εγγεγραμμένος στα σχετικά εμπορικά μητρώα που τηρούνται στο κράτος μέλος εγκατάστασής του, όπως περιγράφεται στο παράρτημα XI της οδηγίας 2014/24/ΕΕ· οι οικονομικοί φορείς από ορισμένα κράτη μέλη μπορεί να οφείλουν να συμμορφώνονται με άλλες απαιτήσεις που καθορίζονται στο παράρτημα αυτό.

Απάντηση:

Ναι / Όχι

Εάν η σχετική τεκμηρίωση διατίθεται ηλεκτρονικά, αναφέρετε:

Ναι / Όχι

Διαδικτυακή Διεύθυνση

-

Επακριβή στοιχεία αναφοράς των εγγράφων

-

Αρχή ή Φορέας έκδοσης

-

Ο οικονομικός φορέας πρέπει να παράσχει πληροφορίες μόνον όταν τα σχετικά κριτήρια επιλογής έχουνε προσδιοριστεί από την αναθέτουσα αρχή ή τον αναθέτοντα φορέα στη σχετική προκήρυξη/γνωστοποίηση ή στα έγγραφα της διαδικασίας σύναψης σύμβασης που αναφέρονται στην προκήρυξη /γνωστοποίηση.

Μέσος ετήσιος κύκλος εργασιών

Ο μέσος ετήσιος κύκλος εργασιών του οικονομικού φορέα για τον αριθμό ετών που απαιτούνται βάσει της σχετικής προκήρυξης/γνωστοποίησης ή των εγγράφων της διαδικασίας σύναψης σύμβασης είναι ο εξής:

Αριθμός ετών

-

Μέσος ετήσιος κύκλος εργασιών

Εάν η σχετική τεκμηρίωση διατίθεται ηλεκτρονικά, αναφέρετε:

Ναι / Όχι

Διαδικτυακή Διεύθυνση

-

Επακριβή στοιχεία αναφοράς των εγγράφων

-

Αρχή ή Φορέας έκδοσης

-

Άλλες οικονομικές ή χρηματοοικονομικές απαιτήσεις

Όσον αφορά τις λοιπές οικονομικές ή χρηματοοικονομικές απαιτήσεις, εάν υπάρχουν, οι οποίες ενδέχεται να έχουν προσδιοριστεί στη σχετική προκήρυξη /γνωστοποίηση ή στα έγγραφα της διαδικασίας σύναψης σύμβασης, ο οικονομικός φορέας δηλώνει ότι:

Περιγράψτε τα μέτρα που λήφθηκαν

-

Εάν η σχετική τεκμηρίωση διατίθεται ηλεκτρονικά, αναφέρετε:

Ναι / Όχι

Διαδικτυακή Διεύθυνση

-

Επακριβή στοιχεία αναφοράς των εγγράφων

-

Αρχή ή Φορέας έκδοσης

-

Γ: Τεχνική και επαγγελματική ικανότητα

24PROC014579680-2024-04-11
Ο οικονομικός φορέας πρέπει να παράσχει πληροφορίες μόνον όταν τα σχετικά κριτήρια επιλογής έχουν προσδιοριστεί από την αναθέτουσα αρχή ή τον αναθέτοντα φορέα στη σχετική προκήρυξη/γνωστοποίηση ή στα έγγραφα της διαδικασίας σύναψης σύμβασης που αναφέρονται στην προκήρυξη /γνωστοποίηση.

Για τις συμβάσεις προμηθειών: παραδόσεις είδους που έχει προσδιοριστεί Μόνο για δημόσιες συμβάσεις προμηθειών: Κατά τη διάρκεια της περιόδου αναφοράς, ο οικονομικός φορέας έχει προβεί στις ακόλουθες κυριότερες παραδόσεις του είδους που έχει προσδιοριστεί: Κατά τη σύνταξη του σχετικού καταλόγου αναφέρετε τα ποσά, τις ημερομηνίες και τους δημόσιους ή ιδιωτικούς παραλήπτες. Οι αναθέτουσες αρχές μπορούν να ζητούν έως τρία έτη και να επιτρέπουν την τεκμηρίωση πείρας που υπερβαίνει τα τρία έτη.

Περιγραφή

-

Ποσό

Ημερομηνία Έναρξης - Ημερομηνία Λήξης

.. - ..

Αποδέκτες

-

Εάν η σχετική τεκμηρίωση διατίθεται ηλεκτρονικά, αναφέρετε:

Ναι / Όχι

Διαδικτυακή Διεύθυνση

-

Επακριβή στοιχεία αναφοράς των εγγράφων

-

Αρχή ή Φορέας έκδοσης

-

Ποσοστό υπεργολαβίας

Ο οικονομικός φορέας προτίθεται, ενδεχομένως, να αναθέσει σε τρίτους υπό μορφή υπεργολαβίας το ακόλουθο μέρος (δηλαδή ποσοστό) της σύμβασης. Επισημαίνεται ότι εάν ο οικονομικός φορέας έχει αποφασίσει να αναθέσει μέρος της σύμβασης σε τρίτους υπό μορφή υπεργολαβίας και στηρίζεται στις ικανότητες του υπεργολάβου για την εκτέλεση του εν λόγω μέρους, τότε θα πρέπει να συμπληρωθεί χωριστό ΕΕΕΣ για τους σχετικούς υπεργολάβους, βλέπε μέρος II, ενότητα Γ ανωτέρω.

Προσδιορίστε

-

Εάν η σχετική τεκμηρίωση διατίθεται ηλεκτρονικά, αναφέρετε:

Ναι / Όχι

-
Επακριβή στοιχεία αναφοράς των εγγράφων

-
Αρχή ή Φορέας έκδοσης

Για τις συμβάσεις προμηθειών: δείγματα, περιγραφή ή φωτογραφίες με πιστοποίηση γνησιότητας

Κατά περίπτωση, ο οικονομικός φορέας δηλώνει περαιτέρω ότι θα προσκομίσει τα απαιτούμενα πιστοποιητικά γνησιότητας.

Απάντηση:

Ναι / Όχι

Εάν η σχετική τεκμηρίωση διατίθεται ηλεκτρονικά, αναφέρετε:

Ναι / Όχι

Διαδικτυακή Διεύθυνση

-
Επακριβή στοιχεία αναφοράς των εγγράφων

-
Αρχή ή Φορέας έκδοσης

Για τις συμβάσεις προμηθειών: πιστοποιητικά από επίσημα ινστιτούτα ή επίσημες υπηρεσίες ελέγχου της ποιότητας

Για δημόσιες συμβάσεις προμηθειών: Μπορεί ο οικονομικός φορέας να προσκομίσει τα απαιτούμενα πιστοποιητικά που έχουν εκδοθεί από επίσημα ινστιτούτα ή επίσημες υπηρεσίες ελέγχου της ποιότητας, αναγνωρισμένων ικανοτήτων, με τα οποία βεβαιώνεται η καταλληλότητα των προϊόντων, επαληθευόμενη με παραπομπές στις τεχνικές προδιαγραφές ή σε πρότυπα, και τα οποία ορίζονται στη σχετική προκήρυξη/γνωστοποίηση ή στα έγγραφα της διαδικασίας σύναψης σύμβασης; Εάν όχι, εξηγήστε τους λόγους και αναφέρετε ποια άλλα αποδεικτικά μέσα μπορούν να προσκομιστούν:

Απάντηση:

Ναι / Όχι

εξηγήστε τους λόγους και διευκρινίστε ποια άλλα αποδεικτικά μέσα μπορούν να προσκομιστούν όσον αφορά το σύστημα διασφάλισης ποιότητας:

-
Εάν η σχετική τεκμηρίωση διατίθεται ηλεκτρονικά, αναφέρετε:

Ναι / Όχι

-
Επακριβή στοιχεία αναφοράς των εγγράφων

-
Αρχή ή Φορέας έκδοσης

Δ: Συστήματα διασφάλισης ποιότητας και πρότυπα περιβαλλοντικής διαχείρισης

Ο οικονομικός φορέας πρέπει να παράσχει πληροφορίες μόνον όταν τα συστήματα διασφάλισης ποιότητας και/ή τα πρότυπα περιβαλλοντικής διαχείρισης έχουν ζητηθεί από την αναθέτουσα αρχή ή τον αναθέτοντα φορέα στη σχετική προκήρυξη/γνωστοποίηση ή στα έγγραφα τη διαδικασίας σύναψης σύμβασης που αναφέρονται στην προκήρυξη/γνωστοποίηση.
Πιστοποιητικά από ανεξάρτητους οργανισμούς σχετικά με πρότυπα διασφάλισης ποιότητας

Θα είναι σε θέση ο οικονομικός φορέας να προσκομίσει πιστοποιητικά που έχουν εκδοθεί από ανεξάρτητους οργανισμούς που βεβαιώνουν ότι ο οικονομικός φορέας συμμορφώνεται με τα απαιτούμενα πρότυπα διασφάλισης ποιότητας, συμπεριλαμβανομένης της προσβασιμότητας για άτομα με ειδικές ανάγκες;

Απάντηση:

Ναι / Όχι

εξηγήστε τους λόγους και διευκρινίστε ποια άλλα αποδεικτικά μέσα μπορούν να προσκομιστούν όσον αφορά το σύστημα διασφάλισης ποιότητας:

Εάν η σχετική τεκμηρίωση διατίθεται ηλεκτρονικά, αναφέρετε:

Ναι / Όχι

Διαδικτυακή Διεύθυνση

-
Επακριβή στοιχεία αναφοράς των εγγράφων

-
Αρχή ή Φορέας έκδοσης

Πιστοποιητικά από ανεξάρτητους οργανισμούς σχετικά με συστήματα ή πρότυπα περιβαλλοντικής διαχείρισης

Θα είναι σε θέση ο οικονομικός φορέας να προσκομίσει πιστοποιητικά που έχουν εκδοθεί από ανεξάρτητους οργανισμούς που βεβαιώνουν ότι ο οικονομικός φορέας συμμορφώνεται με τα απαιτούμενα συστήματα ή πρότυπα περιβαλλοντικής διαχείρισης;

Απάντηση:

Ναι / Όχι

Δήμος Λευκάδας
εξηγήστε τους λόγους και διευκρινίστε ποια άλλα αποδεικτικά μέσα μπορούν να προσκομιστούν όσον αφορά τα συστήματα ή πρότυπα περιβαλλοντικής διαχείρισης:

-

Εάν η σχετική τεκμηρίωση διατίθεται ηλεκτρονικά, αναφέρετε:

Ναι / Όχι

Διαδικτυακή Διεύθυνση

-

Επακριβή στοιχεία αναφοράς των εγγράφων

-

Αρχή ή Φορέας έκδοσης

-

Μέρος VI: Τελικές δηλώσεις

Ο κάτωθι υπογεγραμμένος, δηλώνω επισήμως ότι τα στοιχεία που έχω αναφέρει σύμφωνα με τα μέρη II έως V ανωτέρω είναι ακριβή και ορθά και ότι έχω πλήρη επίγνωση των συνεπειών σε περίπτωση σοβαρών ψευδών δηλώσεων.

Ο κάτωθι υπογεγραμμένος, δηλώνω επισήμως ότι είμαι σε θέση, κατόπιν αιτήματος και χωρίς καθυστέρηση, να προσκομίσω τα πιστοποιητικά και τις λοιπές μορφές αποδεικτικών εγγράφων που αναφέρονται, εκτός εάν:

α) Η αναθέτουσα αρχή ή ο αναθέτων φορέας έχει τη δυνατότητα να λάβει τα σχετικά δικαιολογητικά απευθείας με πρόσβαση σε εθνική βάση δεδομένων σε οποιοδήποτε κράτος μέλος αυτή διατίθεται δωρεάν [υπό την προϋπόθεση ότι ο οικονομικός φορέας έχει παράσχει τις απαραίτητες πληροφορίες (διαδικτυακή διεύθυνση, αρχή ή φορέα έκδοσης, επακριβή στοιχεία αναφοράς των εγγράφων) που παρέχουν τη δυνατότητα στην αναθέτουσα αρχή ή στον αναθέτοντα φορέα να το πράξει] ή

β) Από τις 18 Οκτωβρίου 2018 το αργότερο (ανάλογα με την εθνική εφαρμογή του άρθρου 59 παράγραφος 5 δεύτερο εδάφιο της οδηγίας 2014/24/ΕΕ), η αναθέτουσα αρχή ή ο αναθέτων φορέας έχουν ήδη στην κατοχή τους τα σχετικά έγγραφα.

Ο κάτωθι υπογεγραμμένος δίδω επισήμως τη συγκατάθεσή μου στην αναθέτουσα αρχή ή τον αναθέτοντα φορέα, όπως καθορίζεται στο Μέρος I, ενότητα A, προκειμένου να αποκτήσει πρόσβαση σε δικαιολογητικά των πληροφοριών που έχουν υποβληθεί στο Μέρος III και το Μέρος IV του παρόντος Ευρωπαϊκού Ενιαίου Εγγράφου Σύμβασης για τους σκοπούς της διαδικασίας σύναψης σύμβασης, όπως καθορίζεται στο Μέρος I.

Ημερομηνία, τόπος και, όπου ζητείται ή απαιτείται, υπογραφή(-ές):

Ημερομηνία

Τόπος

Υπογραφή

24PROC014579680-2024-04-11

Δήμος Λευκάδας
Αρ.Πρ. : 1584
Ημ.Πρ. : 11/04/2024

ΤΙΤΛΟΣ ΠΡΑΞΗΣ:

«ΠΡΟΜΗΘΕΙΑ ΚΑΙ ΕΓΚΑΤΑΣΤΑΣΗ ΨΗΦΙΑΚΩΝ ΥΔΡΟΜΕΤΡΗΤΩΝ ΚΑΙ ΣΥΣΤΗΜΑΤΟΣ ΑΥΤΟΜΑΤΗΣ ΑΝΑΓΝΩΣΗΣ ΕΝΔΕΙΞΕΩΝ ΣΤΟ ΔΗΜΟ ΛΕΥΚΑΔΑΣ»

ΠΑΡΑΡΤΗΜΑ IV- ΠΕΡΙΛΗΨΗ ΔΙΑΚΗΡΥΞΗΣ

ΑΡ. ΠΡΩΤ. .../11/04-2024

Δ/ΝΣΗ ΤΕΧΝΙΚΩΝ ΥΠΗΡΕΣΙΩΝ

Ελλάδα 2.0
ΕΘΝΙΚΟ ΣΧΕΔΙΟ ΑΝΑΚΑΜΨΗΣ
ΚΑΙ ΑΝΘΕΚΤΙΚΟΤΗΤΑΣ



Με τη χρηματοδότηση
της Ευρωπαϊκής Ένωσης
NextGenerationEU

ΠΕΡΙΛΗΨΗ ΔΙΑΚΗΡΥΞΗΣ

Η παρούσα σύμβαση αφορά την προμήθεια με τίτλο «ΠΡΟΜΗΘΕΙΑ ΚΑΙ ΕΓΚΑΤΑΣΤΑΣΗ ΨΗΦΙΑΚΩΝ ΥΔΡΟΜΕΤΡΗΤΩΝ ΚΑΙ ΣΥΣΤΗΜΑΤΟΣ ΑΥΤΟΜΑΤΗΣ ΑΝΑΓΝΩΣΗΣ ΕΝΔΕΙΞΕΩΝ ΣΤΟ ΔΗΜΟ ΛΕΥΚΑΔΑΣ» με σκοπό τη βελτίωση των υποδομών υδροδότησης του Δήμου Λευκάδας. Συγκεκριμένα η πράξη προβλέπει την:

- Προμήθεια, εγκατάσταση και θέση σε λειτουργία **τριών χιλιάδων τριακοσίων πενήντα έξι (3.356) ψηφιακών υδρομέτρων** με παρελκόμενο υδραυλικό εξοπλισμό σύνδεσης οι οποίοι θα εγκατασταθούν σε υφιστάμενες υδατοπαροχές του δικτύου ύδρευσης.
- Προμήθεια **Φορητών Σταθμών Ελέγχου (ΦΣΕ)** με σκοπό τη λήψη δεδομένων από τους ψηφιακούς υδρομετρητές, τον εντοπισμό των διαρροών.
- Προμήθεια και εγκατάσταση **Κεντρικού Σταθμού Ελέγχου (ΚΣΕ)** με σκοπό την ενσωμάτωση των δεδομένων των ψηφιακών υδρομετρητών, τον υπολογισμό του υδατικού ισοζυγίου, την αλληλεπίδραση με τους πολίτες όπως επίσης και το λογισμικό κεντρικής διαχείρισης δικτύου, υποδομών και λοιπών λογισμικών.
- **Παροχή υπηρεσιών εκπαίδευσης, τεκμηρίωσης, δοκιμαστικής λειτουργίας και ανάπτυξης λογισμικών ΚΣΕ .**

Η σύμβαση χρηματοδοτείται από Πιστώσεις του Προγράμματος Δημοσίων Επενδύσεων (ΣΑΤΑ 075, Αριθ. Ενάρθρου Έργου 2023ΤΑ07500008), σύμφωνα με την υπ. αριθμ. 55497/1422/18-5-2023 (ΑΔΑ: ΡΝΝΜ4653Π8-6Δ0) απόφαση του αναπληρωτή Υπουργού Οικονομικών για την ένταξη του έργου με θέμα «Έργα εξοικονόμησης πόσιμου νερού: Α. Υποδομές παροχής νερού Β. Τηλεμετρία - τηλεχειρισμός για τον εντοπισμό διαρροών σε δίκτυα ύδρευσης Γ. Προμήθεια ψηφιακών μετρητών νερού Δ. Μονάδες αφαλάτωσης» (κωδικός ΟΠΣ ΤΑ 5217080) στο Ταμείο Ανάκαμψης και Ανθεκτικότητας», όπως ισχύει.

Η εκτιμώμενη αξία της σύμβασης ανέρχεται στο ποσό των 2.550.990,00 €€ συμπεριλαμβανομένου ΦΠΑ 24 % (προϋπολογισμός χωρίς ΦΠΑ: 2,057,250.00 €, ΦΠΑ : 493,740.00 €).

Η διάρκεια της σύμβασης ορίζεται σε δέκα πέντε (15) μήνες από την ημερομηνία υπογραφής της (12 μήνες για την παράδοση και 3 μήνες για την εκπαίδευση, την τεκμηρίωση και τη δοκιμαστική λειτουργία του συνολικού συστήματος).

Αναλυτική περιγραφή του φυσικού και οικονομικού αντικείμενου της σύμβασης δίδεται στα υπόλοιπα συμβατικά τεύχη. Η σύμβαση θα ανατεθεί με το κριτήριο της πλέον συμφέρουσας από οικονομική άποψη προσφοράς, βάσει βέλτιστης σχέσης ποιότητας – τιμής.

- Η καταληκτική ημερομηνία παραλαβής των προσφορών είναι η 16-05-2024 και ώρα 10:00

Η διαδικασία θα διενεργηθεί με χρήση της πλατφόρμας του Εθνικού Συστήματος Ηλεκτρονικών Δημοσίων Συμβάσεων (Ε.Σ.Η.Δ.Η.Σ.), η οποία είναι προσβάσιμη μέσω της Διαδικτυακής πύλης www.promitheus.gov.gr, την 16-05-2024, ημέρα Πέμπτη και ώρα 10:00

Η προκήρυξη και το πλήρες κείμενο της παρούσας Διακήρυξης καταχωρήθηκαν στο Κεντρικό Ηλεκτρονικό Μητρώο Δημοσίων Συμβάσεων (ΚΗΜΔΗΣ).

Το πλήρες κείμενο της παρούσας Διακήρυξης καταχωρήθηκε ακόμη και στη διαδικτυακή πύλη του Ε.Σ.Η.ΔΗ.Σ.: <http://www.promitheus.gov.gr>, όπου η σχετική ηλεκτρονική διαδικασία σύναψης σύμβασης στην πλατφόρμα ΕΣΗΔΗΣ έλαβε Συστημικό Αύξοντα Αριθμό ΕΣΗΔΗΣ: 348847

Προκήρυξη (περίληψη της παρούσας Διακήρυξης) δημοσιεύεται και στον Ελληνικό Τύπο, σύμφωνα με το άρθρο 296 του Ν. 4412/2016.

Η προκήρυξη (περίληψη της παρούσας Διακήρυξης) όπως προβλέπεται στην περίπτωση 16 της παραγράφου 4 του άρθρου 2 του Ν. 3861/2010, αναρτήθηκε στο διαδίκτυο, στον ιστότοπο <http://et.diavgeia.gov.gr/> (ΠΡΟΓΡΑΜΜΑ ΔΙΑΥΓΕΙΑ)

Λευκάδα , 11-04-2024

Ο νόμιμος εκπρόσωπος του Δήμου Λευκάδας

Δρ.ΞΕΝΟΦΩΝ Ν. ΒΕΡΓΙΝΗΣ

ΔΗΜΑΡΧΟΣ ΛΕΥΚΑΔΑΣ

ΤΙΤΛΟΣ ΠΡΑΞΗΣ:

«ΠΡΟΜΗΘΕΙΑ ΚΑΙ ΕΓΚΑΤΑΣΤΑΣΗ ΨΗΦΙΑΚΩΝ ΥΔΡΟΜΕΤΡΗΤΩΝ ΚΑΙ
ΣΥΣΤΗΜΑΤΟΣ ΑΥΤΟΜΑΤΗΣ ΑΝΑΓΝΩΣΗΣ ΕΝΔΕΙΞΕΩΝ ΣΤΟ
ΔΗΜΟ ΛΕΥΚΑΔΑΣ»

ΠΑΡΑΡΤΗΜΑ V – ΣΥΓΓΡΑΦΗ ΥΠΟΧΡΕΩΣΕΩΝ

Δ/ΝΣΗ ΤΕΧΝΙΚΩΝ ΥΠΗΡΕΣΙΩΝ

Ελλάδα 2.0
ΕΘΝΙΚΟ ΣΧΕΔΙΟ ΑΝΑΚΑΜΨΗΣ
ΚΑΙ ΑΝΘΕΚΤΙΚΟΤΗΤΑΣ



Με τη χρηματοδότηση
της Ευρωπαϊκής Ένωσης
NextGenerationEU

ΣΥΓΓΡΑΦΗ ΥΠΟΧΡΕΩΣΕΩΝ**ΑΡΘΡΟ 1^ο : ΑΝΤΙΚΕΙΜΕΝΟ ΔΙΑΓΩΝΙΣΜΟΥ****ΜΕΡΟΣ Α - ΠΕΡΙΓΡΑΦΗ ΦΥΣΙΚΟΥ ΑΝΤΙΚΕΙΜΕΝΟΥ ΤΗΣ ΣΥΜΒΑΣΗΣ**

Η σύμβαση αφορά την προμήθεια με τίτλο «ΠΡΟΜΗΘΕΙΑ ΚΑΙ ΕΓΚΑΤΑΣΤΑΣΗ ΨΗΦΙΑΚΩΝ ΥΔΡΟΜΕΤΡΗΤΩΝ ΚΑΙ ΣΥΣΤΗΜΑΤΟΣ ΑΥΤΟΜΑΤΗΣ ΑΝΑΓΝΩΣΗΣ ΕΝΔΕΙΞΕΩΝ ΣΤΟ ΔΗΜΟ ΛΕΥΚΑΔΑΣ» με σκοπό τη βελτίωση των υποδομών υδροδότησης του Δήμου Λευκάδας.

Η προμήθεια περιλαμβάνει το σχεδιασμό, την εγκατάσταση και τον έλεγχο λειτουργικότητας, την παράδοση στο χώρο των εργασιών, την εκφόρτωση και αποθήκευση στο χώρο των εργασιών, την εγκατάσταση, τον έλεγχο, την προμήθεια και τη θέση σε λειτουργία όλου του εξοπλισμού, που έχει περιγραφεί στο κείμενο και στα σχέδια και στις απαιτούμενες εργασίες διασύνδεσης με την υφιστάμενη εγκατάσταση, την εκπαίδευση του προσωπικού της υπηρεσίας στη λειτουργία του συστήματος.

ΜΕΡΟΣ Β- ΟΙΚΟΝΟΜΙΚΟ ΑΝΤΙΚΕΙΜΕΝΟ ΤΗΣ ΣΥΜΒΑΣΗΣ

Η εκτιμώμενη αξία της σύμβασης ανέρχεται στο ποσό των 2.550.990,00 € συμπεριλαμβανομένου ΦΠΑ 24 % (προϋπολογισμός χωρίς ΦΠΑ: 2,057,250.00 €, ΦΠΑ : 493,740.00 €).

ΑΡΘΡΟ 2^ο : ΣΥΝΕΝΝΟΗΣΗ - ΑΛΛΗΛΟΓΡΑΦΙΑ ΜΕΤΑ ΤΗΝ ΥΠΟΓΡΑΦΗ ΤΗΣ ΣΥΜΒΑΣΗΣ

Όλες οι μεταξύ της Υπηρεσίας και του Αναδόχου συνεννοήσεις, είτε αφορούν στην παροχή ή αίτηση οδηγιών ή προβολή διαφωνιών είτε κάθε άλλη ενέργεια ή δήλωση γίνονται οπωσδήποτε με έγγραφο. Οι κάθε είδους προφορικές συνεννοήσεις δεν λαμβάνονται υπ' όψη και δεν δικαιούνται κανένα από τα συμβαλλόμενα μέρη να τις επικαλεσθεί με οποιονδήποτε τρόπο.

ΑΡΘΡΟ 3^ο : ΕΠΕΞΗΓΗΣΕΙΣ

Όλες οι εταιρείες ή νομικά πρόσωπα που συμμετέχουν στο Διαγωνισμό είναι υποχρεωμένοι να έχουν διαβάσει και κατανοήσει τα Τεύχη Δημοπράτησης.

Με εξαίρεση τις οδηγίες που θα δοθούν γραπτά από την Υπηρεσία, ούτε η Υπηρεσία ούτε κάποιος υπάλληλος της έχει την εξουσία να εξηγήσει σε πρόσωπα ή εταιρίες που θα υποβάλλουν προσφορές ως προς την σημασία των όρων της σύμβασης, προδιαγραφές, τιμές, σχέδια κ.λ.π. ή τι πρέπει ή δεν πρέπει να γίνει από τον προμηθευτή που θα κάνει αποδεκτή την προσφορά ή για οτιδήποτε άλλο θέμα το οποίο θα δεσμεύσει την Υπηρεσία ή θα επηρεάσει την κρίση του Αρμόδιου Μηχανικού της ως προς τα καθήκοντα και τις υποχρεώσεις του σε σχέση με την σύμβαση.

Ο κάθε προμηθευτής μπορεί μετά από σχετική αίτηση και τη σύμφωνη γνώμη της υπηρεσίας να επισκεφθεί χώρους που αναφέρονται στα έγγραφα παρουσία υπαλλήλων της Υπηρεσίας ώστε να βεβαιωθεί για την υφιστάμενη κατάσταση και τις τοπικές συνθήκες πριν υποβάλλει την προσφορά του και να προτείνει στην τεχνική του προσφορά τη βέλτιστη τεχνικά λύση.

ΑΡΘΡΟ 4^ο : ΣΥΜΒΑΣΗ ΥΛΟΠΟΙΗΣΗΣ ΤΗΣ ΠΡΟΜΗΘΕΙΑΣ

Η Σύμβαση για την υλοποίηση της προμήθειας θα γίνει με βάση την απόφαση για έγκριση των πρακτικών του διαγωνισμού και για συνολικό χρηματικό ποσό αυτό που θα προκύψει από το διαγωνισμό. Ο ανάδοχος είναι υποχρεωμένος να παρουσιαστεί σε δεκαπέντε (15) ημέρες από την ημέρα που θα ειδοποιηθεί εγγράφως για την κατακύρωση του διαγωνισμού σ' αυτόν, για να υπογράψει τη σχετική σύμβαση προσκομίζοντας εγγυητική επιστολή που θα ισχύει για την καλή εκτέλεση των όρων της προμήθειας που θα επιστρέφεται τμηματικά με την ολοκλήρωση κάθε τμηματικής παράδοσης-εγκατάστασης που θα βεβαιώνεται με το αντίστοιχο πρωτόκολλο παραλαβής και το υπόλοιπο αυτής μετά την οριστική παραλαβή του ολοκληρωμένου συστήματος η οποία ορίζεται μετά και το πέρας της δοκιμαστικής λειτουργίας.

Στην περίπτωση που μέσα σε δεκαπέντε (15) ημέρες ο προμηθευτής δε φέρει την εγγυητική επιστολή ή δεν υπογράψει το συμφωνητικό, θα κηρυχθεί έκπτωτος, καταπίπτει υπέρ της αναθέτουσας αρχής η εγγυητική επιστολή συμμετοχής του και η κατακύρωση, με την ίδια διαδικασία, γίνεται στον προσφέροντα που υπέβαλε την αμέσως επόμενη πλέον συμφέρουσα από οικονομική άποψη προσφορά και είναι υποχρεωμένος να αποζημιώσει την Υπηρεσία για κάθε ζημιά που θα πάθει από τη ματαίωση της υπογραφής της σύμβασης και κυρίως από την ενδεχόμενη διαφορά τιμής από την κατακύρωση του διαγωνισμού και αυτής που θα συμφωνήσει η Υπηρεσία για την προμήθεια αυτού του είδους από άλλο προμηθευτή.

ΑΡΘΡΟ 5^ο : ΕΓΓΥΗΣΗ ΚΑΛΗΣ ΕΚΤΕΛΕΣΗΣ – ΕΓΓΥΗΣΗ ΚΑΛΗΣ ΛΕΙΤΟΥΡΓΙΑΣ – ΕΓΓΥΗΣΗ ΠΡΟΚΑΤΑΒΟΛΗΣ

Η εγγυητική επιστολή συμμετοχής στο διαγωνισμό αντικαθίσταται με άλλη για την καλή εκτέλεση των όρων της σύμβασης από τον προσωρινό μειοδότη, μετά την κατακύρωση του διαγωνισμού, σύμφωνα με τα οριζόμενα στο τεύχος της διακήρυξης. Η εγγύηση καλής λειτουργίας των συστημάτων της σύμβασης, θα υποβληθεί μετά την οριστική παραλαβή του συστήματος, σύμφωνα με τα οριζόμενα στο τεύχος της διακήρυξης.

Η εγγύηση προκαταβολής, στην περίπτωση χορήγησης προκαταβολής, θα είναι ισόποση με την προκαταβολή. Η προκαταβολή είναι έντοκη από της καταβολής, επιβαρυνόμενη με το ύψος επιτοκίου που καθορίζεται με Απόφαση του Υπουργού Οικονομικών. Σύμφωνα με το άρθρο 302 του Ν. 4412/16 όταν, βάσει των εγγράφων της σύμβασης, προσκομίζεται και εγγύηση καλής εκτέλεσης, η τελευταία καλύπτει και την παροχή ισόποσης προκαταβολής προς τον ανάδοχο, χωρίς να απαιτείται η κατάθεση εγγύησης προκαταβολής. Αν από τα έγγραφα της σύμβασης προβλέπεται μεγαλύτερο ύψος προκαταβολής, αυτή λαμβάνεται με την κατάθεση από τον ανάδοχο εγγύησης προκαταβολής που θα καλύπτει τη διαφορά μεταξύ του ποσού της εγγύησης καλής εκτέλεσης και του ποσού της καταβαλλόμενης προκαταβολής. Η απόσβεση της προκαταβολής και η επιστροφή της εγγύησης καλής εκτέλεσης πραγματοποιούνται, σύμφωνα με τους όρους των εγγράφων της διαδικασίας σύναψης σύμβασης. Η προκαταβολή και η εγγύηση προκαταβολής μπορεί να χορηγούνται τμηματικά εφ' όσον τούτο ορίζεται στους όρους της διακήρυξης και στα έγγραφα της σύμβασης. Η προκαταβολή απαγορεύεται να χρησιμοποιηθεί για λόγους που δε σχετίζονται, άμεσα ή έμμεσα, με το αντικείμενο της σύμβασης.

ΑΡΘΡΟ 6^ο : ΧΡΟΝΟΣ ΕΚΤΕΛΕΣΗΣ ΕΡΓΟΥ-ΠΟΙΝΙΚΕΣ ΡΗΤΡΕΣ

«ΠΡΟΜΗΘΕΙΑ ΚΑΙ ΕΓΚΑΤΑΣΤΑΣΗ ΨΗΦΙΑΚΩΝ ΥΔΡΟΜΕΤΡΗΤΩΝ ΚΑΙ ΣΥΣΤΗΜΑΤΟΣ
ΑΥΤΟΜΑΤΗΣ ΑΝΑΓΝΩΣΗΣ ΕΝΔΕΙΞΕΩΝ ΣΤΟ ΔΗΜΟ ΛΕΥΚΑΔΑΣ»

Ο προμηθευτής υποχρεούται να παραδίδει το υλικό μέσα στα χρονικά όρια και με τον τρόπο που ορίζει η σύμβαση. Ο συμβατικός χρόνος παράδοσης των υλικών μπορεί να παρατείνεται υπό τις ακόλουθες σωρευτικές προϋποθέσεις:

α) τηρούνται οι όροι της διάταξης του άρθρου 132 του Νόμου 4412/2016,

β) έχει εκδοθεί αιτιολογημένη απόφαση του αρμόδιου αποφαινόμενου οργάνου της αναθέτουσας αρχής μετά από γνωμοδότηση αρμοδίου συλλογικού οργάνου είτε με πρωτοβουλία της αναθέτουσας αρχής και εφόσον συμφωνεί ο προμηθευτής είτε ύστερα από σχετικό αίτημα του προμηθευτή το οποίο υποβάλλεται υποχρεωτικά πριν από τη λήξη του συμβατικού χρόνου,

γ) το χρονικό διάστημα της παράτασης είναι ίσο ή μικρότερο από τον αρχικό συμβατικό χρόνο παράδοσης.

Στην περίπτωση παράτασης του συμβατικού χρόνου παράδοσης, ο χρόνος παράτασης δεν συνυπολογίζεται στο συμβατικό χρόνο παράδοσης.

Η απόφαση παράτασης εκδίδεται εντός εύλογου χρονικού διαστήματος από την υποβολή του σχετικού αιτήματος του προμηθευτή.

Στην περίπτωση παράτασης του συμβατικού χρόνου παράδοσης συνεπεία λόγων ανωτέρας βίας ή άλλων ιδιαιτέρως σοβαρών λόγων που καθιστούν αντικειμενικώς αδύνατη την εμπρόθεσμη παράδοση των συμβατικών ειδών, δεν επιβάλλονται κυρώσεις. Σε κάθε άλλη περίπτωση παράτασης του συμβατικού χρόνου παράδοσης, επιβάλλονται οι κυρώσεις που προβλέπονται στο άρθρο 207 του Νόμου 4412/2016.

Εάν λήξει ο συμβατικός χρόνος παράδοσης, χωρίς να υποβληθεί εγκαίρως αίτημα παράτασης ή, εάν λήξει ο παραταθείς, κατά τα ανωτέρω, χρόνος, χωρίς να παραδοθεί το υλικό, ο προμηθευτής κηρύσσεται έκπτωτος.

Ο προμηθευτής υποχρεούται να ειδοποιεί την υπηρεσία που εκτελεί την προμήθεια, την αποθήκη υποδοχής των υλικών και την επιτροπή παραλαβής, για την ημερομηνία που προτίθεται να παραδώσει το υλικό, τουλάχιστον πέντε (5) εργάσιμες ημέρες νωρίτερα.

Μετά από κάθε προσκόμιση υλικού στην αποθήκη υποδοχής αυτών, ο προμηθευτής υποχρεούται να υποβάλει στην υπηρεσία αποδεικτικό, θεωρημένο από τον υπεύθυνο της αποθήκης, στο οποίο αναφέρεται η ημερομηνία προσκόμισης, το υλικό, η ποσότητα και ο αριθμός της σύμβασης σε εκτέλεση της οποίας προσκομίστηκε.

Αν το υλικό φορτωθεί παραδοθεί ή αντικατασταθεί μετά τη λήξη του συμβατικού χρόνου και μέχρι λήξης του χρόνου της παράτασης που χορηγήθηκε, σύμφωνα με το άρθρο 209, επιβάλλεται πρόστιμο 5% επί της συμβατικής αξίας της ποσότητας που παραδόθηκε εκπρόθεσμα.

Το παραπάνω πρόστιμο υπολογίζεται επί της συμβατικής αξίας των εκπρόθεσμα παραδοθέντων υλικών, χωρίς ΦΠΑ. Εάν τα υλικά που παραδόθηκαν εκπρόθεσμα επηρεάζουν τη χρησιμοποίηση των υλικών που παραδόθηκαν εμπρόθεσμα, το πρόστιμο υπολογίζεται επί της συμβατικής αξίας της συνολικής ποσότητας αυτών.

Κατά τον υπολογισμό του χρονικού διαστήματος της καθυστέρησης για φόρτωση παράδοση ή αντικατάσταση των υλικών, με απόφαση του αποφαινόμενου οργάνου, ύστερα από γνωμοδότηση του αρμοδίου οργάνου, δεν λαμβάνεται υπόψη ο χρόνος που παρήλθε πέραν του εύλογου, κατά τα διάφορα στάδια των διαδικασιών, για το οποίο δεν ευθύνεται ο προμηθευτής και παρατείνεται, αντίστοιχα, ο χρόνος φόρτωσης - παράδοσης.

Εφόσον ο προμηθευτής έχει λάβει προκαταβολή, εκτός από το προβλεπόμενο κατά τα ανωτέρω πρόστιμο, καταλογίζεται σε βάρος του και τόκος επί του ποσού της προκαταβολής, που

**«ΠΡΟΜΗΘΕΙΑ ΚΑΙ ΕΓΚΑΤΑΣΤΑΣΗ ΨΗΦΙΑΚΩΝ ΥΔΡΟΜΕΤΡΗΤΩΝ ΚΑΙ ΣΥΣΤΗΜΑΤΟΣ
ΑΥΤΟΜΑΤΗΣ ΑΝΑΓΝΩΣΗΣ ΕΝΔΕΙΞΕΩΝ ΣΤΟ ΔΗΜΟ ΛΕΥΚΑΔΑΣ»**

υπολογίζεται από την επόμενη της λήξης του συμβατικού χρόνου, μέχρι την προσκόμιση του συμβατικού υλικού, με το ισχύον κάθε φορά ανώτατο όριο του ποσοστού του τόκου υπερημερίας.

Η είσπραξη του προστίμου και των τόκων επί της προκαταβολής γίνεται με παρακράτηση από το ποσό πληρωμής του προμηθευτή ή, σε περίπτωση ανεπάρκειας ή έλλειψης αυτού, με ισόποση κατάπτωση της εγγύησης καλής εκτέλεσης και προκαταβολής αντίστοιχα, εφόσον ο προμηθευτής δεν καταθέσει το απαιτούμενο ποσό.

Σε περίπτωση ένωσης οικονομικών φορέων, το πρόστιμο και οι τόκοι επιβάλλονται αναλόγως σε όλα τα μέλη της ένωσης.

ΑΡΘΡΟ 7^ο : ΕΓΚΑΤΑΣΤΑΣΗ ΣΥΣΤΗΜΑΤΟΣ

Εντός προθεσμίας δεκαπέντε (15) ημερών από την υπογραφή της σύμβασης, ο ανάδοχος της προμήθειας πρέπει να υποβάλλει στην Υπηρεσία :

- χρονοδιάγραμμα εγκατάστασης, θέσης σε λειτουργία και παράδοσης του συστήματος
- υπόμνημα ενεργειών που έχουν σχέση με τις ανάγκες για την προετοιμασία και διαμόρφωση χώρων από την Υπηρεσία καθώς και κάθε ενέργειας που θα ήθελε να κάνει η υπηρεσία προς διάφορες κατευθύνσεις για τη διευκόλυνση της ομαλής εγκατάστασης και λειτουργίας του συστήματος στο σύνολό του και
- μελέτη εφαρμογής της συγκεκριμένης προμήθειας

Η εγκατάσταση κάθε τοπικού σταθμού θα γίνει από τον προμηθευτή, ο οποίος θα είναι υπεύθυνος για τη μεταφορά, εγκατάσταση, σύνδεση και παράδοση του εξοπλισμού σε κανονική λειτουργία.

Η Υπηρεσία θα πρέπει να λάβει υπόψη της τα ανωτέρω και εντός εύλογου χρονικού διαστήματος θα πρέπει τα εγκρίνει ή να ενημερώσει τον ανάδοχο για την τροποποίησή τους. Σε αυτή την περίπτωση ο ανάδοχος θα πρέπει να επανα-υποβάλει το έγγραφο που του ζητήθηκε να τροποποιήσει εντός δέκα (10) ημερών.

ΑΡΘΡΟ 8^ο : ΠΑΡΑΛΑΒΗ ΣΥΣΤΗΜΑΤΟΣ – ΠΛΗΡΩΜΕΣ

Η παραλαβή των υλικών γίνεται από επιτροπές, πρωτοβάθμιες ή και δευτεροβάθμιες, που συγκροτούνται σύμφωνα με την παρ. 11 εδάφιο β του άρθρου 221 του Ν.4412/16 σύμφωνα με τα οριζόμενα στο άρθρο 208 του ως άνω νόμου. Κατά την διαδικασία παραλαβής των υλικών διενεργείται ποσοτικός και ποιοτικός έλεγχος και εφόσον το επιθυμεί μπορεί να παραστεί και ο ανάδοχος. Το κόστος της διενέργειας όλων των ελέγχων βαρύνει τον ανάδοχο.

Η παραλαβή του εξοπλισμού θα γίνει σε στάδια σύμφωνα με τα οριζόμενα στη διακήρυξη.

ΑΡΘΡΟ 9^ο : ΕΚΠΑΙΔΕΥΣΗ

Ο ανάδοχος στην τεχνική του προσφορά θα συντάξει και θα υποβάλλει πλήρες και λεπτομερές πρόγραμμα εκπαίδευσης του προσωπικού της Υπηρεσίας, όπως αναφέρεται στις Τεχνικές Προδιαγραφές. Η εκπαίδευση θα αφορά στον συγκεκριμένο τύπο συσκευών και συστημάτων τα οποία θα εγκατασταθούν. Επίσης υποχρεούται να παρέχει, όποτε κληθεί, εκπαιδευτική υποστήριξη καθ' όλη τη διάρκεια της περιόδου εγγύησης. Η εκπαίδευση θα πρέπει να ανταποκρίνεται στην όλη φιλοσοφία λειτουργίας και συντηρήσεως του συστήματος, ως αναφέρεται στην παρούσα και θα διεξαχθεί στην Ελληνική γλώσσα.

ΑΡΘΡΟ 10^ο : ΤΕΚΜΗΡΙΩΣΗ ΚΑΙ ΚΥΡΙΟΤΗΤΑ ΛΟΓΙΣΜΙΚΟΥ

Ο προμηθευτής θα προμηθεύσει την Υπηρεσία με εγχειρίδια λειτουργίας και συντήρησης. Τα εγχειρίδια θα παραδοθούν σε δύο (2) πλήρεις σειρές στα Αγγλικά ή στα Ελληνικά (αν αυτό είναι εφικτό) και θα είναι κατ' ελάχιστον αυτά που αναφέρονται στις Τεχνικές Προδιαγραφές. Η Υπηρεσία μπορεί να χρησιμοποιήσει ελεύθερα το λογισμικό που θα δοθεί, για χρήση της και όχι για εμπορικούς σκοπούς. Η ιδιοκτησία του λογισμικού των εφαρμογών θα είναι και της προμηθεύτριας εταιρείας η οποία μπορεί να το χρησιμοποιήσει ελεύθερα.

ΑΡΘΡΟ 11^ο : ΕΓΓΥΗΣΗ-ΣΥΝΤΗΡΗΣΗ -ΥΠΟΣΤΗΡΙΞΗ

Ο προμηθευτής υποχρεούται να παρέχει εγγύηση καλής λειτουργίας διάρκειας τουλάχιστον εικοσιτεσσάρων (24) μηνών, τόσο για τα επιμέρους τμήματα που απαρτίζουν το προσφερόμενο σύστημα όσο και για το σύνολο του συστήματος. Μετά τη λήξη της χρονικής περιόδου εγγυήσεως, ο προμηθευτής υποχρεούται να υποβάλλει στην προσφορά του πρόταση και σχέδια σύμβασης για τη συντήρηση του συστήματος, η οποία θα περιλαμβάνει τις υπηρεσίες προληπτικής συντήρησης και άρσης βλαβών καθώς και οποιαδήποτε ανταλλακτικά ενδεχόμενα απαιτηθούν, όπως αναλυτικά περιγράφεται στην διακήρυξη.

ΑΡΘΡΟ 12^ο : ΟΡΙΣΤΙΚΗ ΠΑΡΑΛΑΒΗ

Κάθε στάδιο παραλαμβάνεται με την υπογραφή του αντίστοιχου πρωτοκόλλου. Η τελική οριστική παραλαβή που αφορά την ολοκλήρωση της προμήθειας πραγματοποιείται μετά τη λήξη του χρόνου δοκιμαστικής λειτουργίας, από επιτροπή παραλαβής που συγκροτείται. Με την έκδοση της απόφασης της τελικής οριστικής παραλαβής κατατίθεται η προβλεπόμενη εγγύηση καλής λειτουργίας και επιστρέφεται και το υπόλοιπο των εγγυήσεων καλής εκτέλεσης στον προμηθευτή.

ΑΡΘΡΟ 13^ο : ΔΟΚΙΜΕΣ ΕΓΚΑΤΑΣΤΑΣΕΩΝ

Ο Προμηθευτής θα προνοήσει για δοκιμή του συστήματος, όπως περιγράφεται. Όλες οι διαδικασίες δοκιμών θα συμφωνηθούν σε συνεργασία με τον Υπεύθυνο Μηχανικό της Υπηρεσίας, ώστε να πληρούν τις προδιαγραφές του συστήματος. Οι δοκιμές θα είναι συμβατές με τους κώδικες BS 5887 (δοκιμές συστημάτων υπολογιστών) και BS 6238 (απόδοση και έλεγχος συστημάτων υπολογιστών), ή οποιαδήποτε άλλα αναγνωρισμένα ευρωπαϊκά πρότυπα.

ΑΡΘΡΟ 14^ο : ΕΚΤΕΛΕΣΗ ΕΡΓΑΣΙΩΝ

Κατά την εκτέλεση της σύμβασης, ο Ανάδοχος τηρεί τις υποχρεώσεις του που απορρέουν από τις διατάξεις της περιβαλλοντικής, κοινωνικοασφαλιστικής και εργατικής νομοθεσίας, που έχουν θεσπισθεί με το δίκαιο της Ευρωπαϊκής Ένωσης, το εθνικό δίκαιο, συλλογικές συμβάσεις ή διεθνείς διατάξεις περιβαλλοντικού, κοινωνικού και εργατικού δικαίου, οι οποίες απαριθμούνται στο Παράρτημα XIV του Προσαρτήματος Β' του Νόμου 4412/2016.

Ο Προμηθευτής κατά την διαδικασία εγκατάστασης του εξοπλισμού θα έχει έναν ικανό επιβλέποντα μηχανικό που θα είναι συνεχώς στους χώρους των εργασιών, θα έχει εμπειρία σε παρόμοια έργα και θα είναι εγκεκριμένος από την Υπηρεσία.

**«ΠΡΟΜΗΘΕΙΑ ΚΑΙ ΕΓΚΑΤΑΣΤΑΣΗ ΨΗΦΙΑΚΩΝ ΥΔΡΟΜΕΤΡΗΤΩΝ ΚΑΙ ΣΥΣΤΗΜΑΤΟΣ
ΑΥΤΟΜΑΤΗΣ ΑΝΑΓΝΩΣΗΣ ΕΝΔΕΙΞΕΩΝ ΣΤΟ ΔΗΜΟ ΛΕΥΚΑΔΑΣ»**

Ο επιβλέπων αυτός δεν θα αλλάξει χωρίς την σύμφωνη γνώμη της Υπηρεσίας. Ο επιβλέπων θα είναι υπό τον συνεχή έλεγχο ενός έμπειρου Μηχανικού του Προμηθευτή, ο οποίος θα επισκέπτεται τους χώρους των εργασιών όπως θα συμφωνηθεί με τον Αρμόδιο Μηχανικό της Υπηρεσίας κατά την διάρκεια υλοποίησης των εργασιών και θα συμμετέχει σ' όλες τις συναντήσεις στο χώρο των εργασιών. Ο Προμηθευτής θα διαθέτει όλη την κατάλληλη εργατική δύναμη για την εγκατάσταση και έλεγχο των εργασιών, ειδικευμένη και ανειδίκευτη.

Ο Προμηθευτής θα ειδοποιεί γραπτώς την Υπηρεσία όταν τελειώνει κάθε μέρος των εργασιών και όταν τελειώσει όλο το έργο. Ο Προμηθευτής θα εκτελέσει ελέγχους παρουσία του αρμόδιου μηχανικού της Υπηρεσίας και προς ικανοποίηση του, για κάθε μέρος των εργασιών καθώς και για όλο το έργο και ο Προμηθευτής θα διαθέσει το προσωπικό και τα υλικά που χρειάζονται για τυχόν προσωρινές συνδέσεις.

Ο Προμηθευτής θα αναλάβει κάθε απαραίτητη προσωρινή εργασία που θα απαιτηθεί κατά τη διάρκεια της σύμβασης. Ο Προμηθευτής θα αναλάβει με δικό του κόστος κάθε υπερωρία που θα κριθεί αναγκαία για την ολοκλήρωση των εργασιών σε σχέση με τις υπάρχουσες καταστάσεις σύμφωνα με τις οποίες θα εκτελέσει το έργο.

ΆΡΘΡΟ 15^ο : ΠΡΟΤΥΠΑ

Πρότυπα νοούνται όσα γενικά δημοσιεύονται από τον Βρετανικό Οργανισμό Προτύπων (BSI) ή την διεθνή Ηλεκτροτεχνική Επιτροπή (IEC) ή το Ινστιτούτο Ηλεκτρολόγων Μηχανικών (IEE) ή την Διεθνή Τηλεγραφική και Τηλεφωνική Συμβουλευτική Επιτροπή (CCITT) ή την Διεθνή Ραδιοηλεκτρική Συμβουλευτική Επιτροπή (CCIR) ή τον Διεθνή Οργανισμό Προτύπων (ISO). Αν ο Προμηθευτής θέλει να προμηθεύσει, πρόσθετα των συμβατικών, υλικά ή να εκτελέσει εργασίες ακολουθώντας κάποιους άλλους κανονισμούς πρέπει να ζητείται ή έγκριση της Υπηρεσίας.

ΆΡΘΡΟ 16^ο : ΝΟΜΟΙ ΚΑΙ ΣΧΕΤΙΚΕΣ ΔΙΑΤΑΞΕΙΣ

Ο Προμηθευτής θα πρέπει να υπακούει σε όλους τους νόμους και να ειδοποιεί όλους τους ιδιοκτήτες ηλεκτρικών καλωδίων ή οποιονδήποτε άλλων καλωδίων και σωλήνων που μπορεί να επηρεαστούν από την εκτέλεση των εργασιών. Στην προσφορά πρέπει να έχει συμπεριλάβει και προβλεφθεί το κόστος του ελέγχου και τεστ της εγκατάστασης ή των ειδικών μέτρων που πρέπει να παρθούν όπως θα ζητηθούν από την Υπηρεσία.

ΆΡΘΡΟ 17^ο : ΑΙΤΗΣΗ ΓΙΑ ΑΔΕΙΕΣ ΚΑΙ ΕΓΚΡΙΣΕΙΣ ΣΧΕΔΙΑΣΜΟΥ

Ο Προμηθευτής θα πρέπει να υπολογίσει στην προσφορά του το κόστος για την παροχή όλων των αναγκαίων πληροφοριών σχεδίασης ώστε η Υπηρεσία να μπορεί να πάρει όλες τις αναγκαίες εγκρίσεις για τις εργασίες και το υλικό που θα εγκατασταθεί σε σχέση με τη εκτελούμενη προμήθεια/εγκατάσταση.

ΆΡΘΡΟ 18^ο : ΕΚΤΕΛΕΣΗ ΕΡΓΑΣΙΩΝ

Επειδή οι διάφορες εγκαταστάσεις της Υπηρεσίας είναι σε συνεχή λειτουργία, ο προμηθευτής θα πρέπει να προγραμματίσει τις επεμβάσεις του στις λειτουργούσες εγκαταστάσεις ώστε να περιοριστούν οι διακοπές λειτουργίας. Για τον λόγο αυτό οι τυχόν εργασίες που θα επιφέρουν διακοπή λειτουργουσών εγκαταστάσεων θα γίνονται μέσα στο ωράριο λειτουργίας της Υπηρεσίας

«ΠΡΟΜΗΘΕΙΑ ΚΑΙ ΕΓΚΑΤΑΣΤΑΣΗ ΨΗΦΙΑΚΩΝ ΥΔΡΟΜΕΤΡΗΤΩΝ ΚΑΙ ΣΥΣΤΗΜΑΤΟΣ
ΑΥΤΟΜΑΤΗΣ ΑΝΑΓΝΩΣΗΣ ΕΝΔΕΙΞΕΩΝ ΣΤΟ ΔΗΜΟ ΛΕΥΚΑΔΑΣ»

με κατά μέγιστο χρόνο διακοπής έξι ωρών και μετά από προειδοποίηση της Υπηρεσίας μια εβδομάδα τουλάχιστον πριν την επέμβαση. Σε έκτακτες περιπτώσεις οι διακοπές λειτουργίας δύναται να

ΑΡΘΡΟ 19^ο ΑΣΦΑΛΕΙΑ ΚΑΤΑ ΚΛΟΠΗΣ ΚΑΙ ΤΥΧΑΙΑΣ ΕΠΕΜΒΑΣΗΣ

Μέχρι να τεθεί ολόκληρο το έργο σε πλήρη λειτουργία θεματοφύλακας των υλικών που έχει προσκομισθεί ορίζεται ο προμηθευτής. Τα υλικά αυτά μπορούν να αποθηκευτούν σε αποθήκες ή χώρους της Υπηρεσίας μετά από αίτημα του προμηθευτή, την ευθύνη όμως θα εξακολουθήσει να έχει ο προμηθευτής. Όλα τα υλικά και εγκαταστάσεις των εργασιών θα πρέπει να ασφαλιστούν από τον προμηθευτή κατά παντός κινδύνου (κλοπή, πυρκαϊάκ.λ.π.) σε αναγνωρισμένη ασφαλιστική εταιρεία και μέχρι την ημερομηνία οριστικής παράδοσης του συστήματος. Το ασφαλιστήριο συμβόλαιο θα προσκομισθεί στην Υπηρεσία και αποτελεί προϋπόθεση για την προώθηση των αντίστοιχων πληρωμών.

Λευκάδα,/4/2024

Συντάχθηκε

Θεωρήθηκε

24PROC014579680-2024-04-11

Δήμος Λευκάδας
Αρ.Πρ. : 7884

Ημ.Πρ. : 11/04/2024

«ΠΡΟΜΗΘΕΙΑ ΚΑΙ ΕΓΚΑΤΑΣΤΑΣΗ ΨΗΦΙΑΚΩΝ ΥΔΡΟΜΕΤΡΗΤΩΝ ΚΑΙ ΣΥΣΤΗΜΑΤΟΣ
ΑΥΤΟΜΑΤΗΣ ΑΝΑΓΝΩΣΗΣ ΕΝΔΕΙΞΕΩΝ ΣΤΟ ΔΗΜΟ ΛΕΥΚΑΔΑΣ»

SPYRIDON ARETHAS
04/04/2024 21:47

ΤΙΤΛΟΣ ΠΡΑΞΗΣ:

«ΠΡΟΜΗΘΕΙΑ ΚΑΙ ΕΓΚΑΤΑΣΤΑΣΗ ΨΗΦΙΑΚΩΝ ΥΔΡΟΜΕΤΡΗΤΩΝ ΚΑΙ
ΣΥΣΤΗΜΑΤΟΣ ΑΥΤΟΜΑΤΗΣ ΑΝΑΓΝΩΣΗΣ ΕΝΔΕΙΞΕΩΝ ΣΤΟ
ΔΗΜΟ ΛΕΥΚΑΔΑΣ»

ΠΑΡΑΡΤΗΜΑ VI- ΤΕΧΝΙΚΗ ΠΕΡΙΓΡΑΦΗ

Δ/ΝΣΗ ΤΕΧΝΙΚΩΝ ΥΠΗΡΕΣΙΩΝ

Ελλάδα 2.0
ΕΘΝΙΚΟ ΣΧΕΔΙΟ ΑΝΑΚΑΜΨΗΣ
ΚΑΙ ΑΝΘΕΚΤΙΚΟΤΗΤΑΣ



Με τη χρηματοδότηση
της Ευρωπαϊκής Ένωσης
NextGenerationEU

4/2024

ΤΕΧΝΙΚΗ ΠΕΡΙΓΡΑΦΗ

1. ΓΕΝΙΚΑ

Η Τεχνική Υπηρεσία του Δήμου Λευκάδας συνέταξε την παρούσα μελέτη που αφορά στην «**ΠΡΟΜΗΘΕΙΑ ΚΑΙ ΕΓΚΑΤΑΣΤΑΣΗ ΨΗΦΙΑΚΩΝ ΥΔΡΟΜΕΤΡΗΤΩΝ ΚΑΙ ΣΥΣΤΗΜΑΤΟΣ ΑΥΤΟΜΑΤΗΣ ΑΝΑΓΝΩΣΗΣ ΕΝΔΕΙΞΕΩΝ ΣΤΟ ΔΗΜΟ ΛΕΥΚΑΔΑΣ**», την εξασφάλιση της επαρκούς ποσότητας και ποιότητας νερού που προορίζεται για ανθρώπινη κατανάλωση στα εσωτερικά δίκτυα της Δημοτικής Ενότητας Λευκάδας και συγκεκριμένα, του Δημοτικού Διαμερίσματος Λευκάδας. Ο σκοπός του Δήμου είναι η επίτευξη της ορθολογικής διαχείρισης του δικτύου ύδρευσης με την οποία εξασφαλίζονται τα παρακάτω σε συνδυασμό με την εξοικονόμηση ενέργειας και την ελάχιστη οικονομική επιβάρυνση των καταναλωτών της :

- η επάρκεια στην ποσότητα και την ποιότητα του προσφερόμενου νερού στον καταναλωτή, με ικανοποιητική πίεση μικρού εύρους διακύμανσης σ' όλο το μήκος του δικτύου, ακόμα και στις πιο απομακρυσμένες περιοχές του,
- η ψηφιακή καταγραφή, αποθήκευση και ενημέρωση των υποδομών ύδρευσης,
- η συνεχής και αδιάλειπτη λειτουργία και συντήρηση του συστήματος ύδρευσης,
- ο σχεδιασμός της μελλοντικής ανάπτυξης του υδρευτικού συστήματος και
- η δραστική μείωση των απωλειών νερού και η βελτιστοποίηση του υδατικού ισοζυγίου

Η επίτευξη της παραπάνω ορθολογικής διαχείρισης στηρίζεται στην εξασφάλιση του υδατικού ισοζυγίου μεταξύ του προσφερόμενου (παραγόμενου) και τιμολογούμενου νερού στις παροχές των καταναλωτών.

Σκοπός της παρούσας τεχνικής μελέτης είναι ο προσδιορισμός των τεχνικών απαιτήσεων για την εγκατάσταση σύγχρονων συστημάτων ποσοτικής και ποιοτικής διαχείρισης και ελέγχου των υδάτινων πόρων τα οποία είναι και ο τελικός διαχειριστικός στόχος του Δήμου στα πλαίσια της πλήρους εφαρμογής των νέων τεχνολογιών.

Η παρούσα μελέτη με την εγκατάσταση ψηφιακών υδρομετρητών και συστήματος αυτόματης ανάγνωσης μετρήσεων στον Δήμο Λευκάδας θα επιτύχει την ελαχιστοποίηση των διαρροών, την εξασφάλιση επαρκούς ποσότητας νερού, τον υπολογισμό και τον έλεγχο του υδατικού ισοζυγίου της Δήμου Λευκάδας. Συγκεκριμένα η προτεινόμενη πράξη προβλέπει την:

- Προμήθεια, εγκατάσταση και θέση σε λειτουργία **τριών χιλιάδων τριακοσίων πενήντα έξι (3.356) ψηφιακών υδρομέτρων** με παρελκόμενο υδραυλικό εξοπλισμό σύνδεσης οι οποίοι θα εγκατασταθούν σε υφιστάμενες υδατοπαροχές του δικτύου ύδρευσης.
- Προμήθεια, εγκατάσταση και θέση σε λειτουργία **Σταθερού Δικτύου Επικοινωνίας (ΣΔΕ) ψηφιακών υδρομετρητών**, με χρήση αναμεταδοτών και συγκεντρωτών δεδομένων,
- Προμήθεια **Φορητών Σταθμών Ελέγχου (ΦΣΕ)** με σκοπό τη λήψη δεδομένων από τους ψηφιακούς υδρομετρητές και τον εντοπισμό των διαρροών.
- Προμήθεια και εγκατάσταση **Κεντρικού Σταθμού Ελέγχου (ΚΣΕ)** με σκοπό την ενσωμάτωση των δεδομένων των ψηφιακών υδρομετρητών, τον υπολογισμό του υδατικού ισοζυγίου, την αλληλεπίδραση με τους πολίτες όπως επίσης και το λογισμικό κεντρικής διαχείρισης δικτύου, υποδομών και λοιπών λογισμικών και
- **Παροχή υπηρεσιών εκπαίδευσης, τεκμηρίωσης, δοκιμαστικής λειτουργίας και ανάπτυξης λογισμικών ΚΣΕ .**

«ΠΡΟΜΗΘΕΙΑ ΚΑΙ ΕΓΚΑΤΑΣΤΑΣΗ ΨΗΦΙΑΚΩΝ ΥΔΡΟΜΕΤΡΗΤΩΝ ΚΑΙ ΣΥΣΤΗΜΑΤΟΣ
ΑΥΤΟΜΑΤΗΣ ΑΝΑΓΝΩΣΗΣ ΕΝΔΕΙΞΕΩΝ ΣΤΟ ΔΗΜΟ ΛΕΥΚΑΔΑΣ»

Η συνολική λύση που προτείνεται αφορά την αναβάθμιση των μετρητικών οργάνων ύδατος του Δήμου, με σκοπό την ορθή τιμολόγηση και κατ' επέκταση τιμολογιακή πολιτική προς τους πολίτες του Δήμου, αλλά και ένα σύνολο άλλων τεχνολογικών λύσεων (λογισμικά και υπηρεσίες) που θα εκσυγχρονίσουν την λειτουργία της επιχείρησης αλλά και τις παρεχόμενες υπηρεσίες προς τον πολίτη.

Γενικά, ο βασικός σκοπός του Δήμου Λευκάδας, όταν ολοκληρωθούν όλες οι φάσεις της προμήθειας, είναι η συγκέντρωση των πληροφοριών από όλες τις εγκαταστάσεις Ύδρευσης σε Κέντρο Ελέγχου και η συνολική επεξεργασία τους. Σε συνδυασμό με το σύστημα διαχείρισης Υδατικών Πόρων, της ψηφιακής χαρτογράφησης του δικτύου μεταφοράς και διανομής νερού θα οδηγήσει, μέσω κατάλληλης πλατφόρμας στην άμεση σφαιρική παρουσίαση των αποθεμάτων, της κατανάλωσης, του ισοζυγίου νερού την παρακολούθηση της ποιότητας νερού και στην δραστική μείωση του λειτουργικού κόστους. Ακολούθως και μέσα από την αποκτηθείσα εμπειρία στην κατάσταση καθημερινού πλάνου οι μηχανικοί θα επιτύχουν την βέλτιστη λειτουργία του υδροδοτικού συστήματος που ελέγχει η Τεχνική Υπηρεσία του Δήμου Λευκάδας.

Η υλοποίηση της προμήθειας περιλαμβάνει το σχεδιασμό, την κατασκευή τους ελέγχους λειτουργικότητας, ελέγχους από τρίτους, την παράδοση στο χώρο εγκατάστασης της προμήθειας, την εκφόρτωση και αποθήκευση στο χώρο αυτό, τις μετακινήσεις και ανυψώσεις, την κατασκευή, τον έλεγχο, την προμήθεια και τη θέση σε λειτουργία όλου του εξοπλισμού, που έχει περιγραφεί στο κείμενο και στα σχέδια και στις απαιτούμενες εργασίες διασύνδεσης με την υφιστάμενη εγκατάσταση.

Το αντικείμενο της πράξης είναι απόλυτα συναφές με το Βασικό Μέτρο Μ07Β0302 του Σχεδίου Διαχείρισης Λεκανών Απορροής Ποταμών του ΥΔ Δυτικής Στερεάς Ελλάδας (ΕΛ04): «Δράσεις ενίσχυσης, αποκατάστασης, εκσυγχρονισμού δικτύων ύδρευσης και έλεγχος διαρροών», το οποίο αποτελεί ουσιαστικά ένα πρόγραμμα μέτρων για την προώθηση της αποδοτικής και αειφόρου χρήσης του νερού ώστε να μην διακυβεύεται η επίτευξη των στόχων του της Οδηγίας 2000/60/ΕΚ (Άρθρο 4). Το μέτρο μεταξύ άλλων περιλαμβάνει τις ακόλουθες επιμέρους δράσεις:

1. Καταγραφή των απωλειών για τον εκσυγχρονισμό της λειτουργίας των δικτύων ύδρευσης, έλεγχος και μείωση των διαρροών. Ο έλεγχος των διαρροών σε δίκτυα ύδρευσης αποσκοπεί στον εντοπισμό των διαρροών για την αποφυγή μεγάλης απώλειας νερού. Ο έλεγχος των διαρροών αποτελεί τεχνικό μέσο για τη διαχείριση της ζήτησης νερού και αποσκοπεί στην εξοικονόμησή του. Σε πρώτη φάση θα καταγραφούν οι απώλειες των δικτύων από το Δήμο με κοινοποίηση των αποτελεσμάτων στη Δ/ση Υδάτων και θα καθοριστούν οι προτεραιότητες για αποκατάσταση των διαρροών στο ΥΔ από την Περιφερειακή Ομάδα Εργασίας. Μετά τον εντοπισμό των απωλειών θα ακολουθεί η επισκευή και αποκατάσταση της καλής λειτουργίας. Επίσης, θα πρέπει να τοποθετηθούν υδρόμετρα, όπου δεν υπάρχουν, και να αντικατασταθούν τα ελαττωματικά ή παλαιότερης τεχνολογίας.

2. Εγκατάσταση και θέση σε λειτουργία συστημάτων τηλεελέγχου, τηλεχειρισμού. Με ευθύνη του Δήμου θα γίνει προμήθεια, εγκατάσταση και θέση σε λειτουργία συστημάτων τηλεελέγχου, τηλεχειρισμού και διαχείρισης διαρροών των δικτύων ύδρευσης.

Η επένδυση αποσκοπεί στη βελτίωση της διαθεσιμότητας και της ποιότητας του πόσιμου νερού και στη μείωση των διαρροών και των κινδύνων για τη δημόσια υγεία που σχετίζονται με τις υποδομές ύδρευσης. Η παρούσα πράξη καλύπτει τις απαιτήσεις της τρoσκλησης υποβολής αιτήσεων χρηματοδότησης (ΨΗΔ14653Π8-5ΗΓ) και πιο συγκεκριμένα :

1. το νέο σύστημα πρέπει έχει μέσο δείκτη διαρροής υποδομής (ILI) μικρότερο από 1,5 και

2. η δραστηριότητα ανακαίνισης μειώνει τη διαρροή περισσότερο από 20 %.

Η ανάλυση των ανωτέρω δεικτών γίνεται σε επόμενα κεφάλαια της μελέτης.

Τέλος, ο Δήμος τα τελευταία έτη έχει υλοποιήσει πολλά και σημαντικά έργα αντικατάστασης δικτύων ύδρευσης, με αποτέλεσμα το σύνολο των δικτύων στα οποία προτείνεται η τοποθέτηση των σταθμών τηλεμετρίας και των μετρητών κατανάλωσης της παρούσας να είναι κατασκευασμένα από υλικά κατάλληλα για πόσιμο νερό (κυρίως HDPE) και φιλικά προς το περιβάλλον.

2. ΓΕΝΙΚΑ ΧΑΡΑΚΤΗΡΙΣΤΙΚΑ ΠΕΡΙΟΧΗΣ ΜΕΛΕΤΗΣ

2.1. ΓΕΝΙΚΑ ΣΤΟΙΧΕΙΑ – ΕΥΡΥΤΕΡΗ ΠΕΡΙΟΧΗ

Ο Δήμος Λευκάδας είναι δήμος της περιφέρειας Ιονίων Νήσων που περιλαμβάνει τα νησιά Λευκάδα, Κάλαμος, Καστός, καθώς και τις γειτονικές τους νησίδες. Δημιουργήθηκε με το πρόγραμμα Καλλικράτης από την συνένωση των προϋπαρχόντων δήμων Λευκάδος, Ελλομένου, Απολλωνίων, Καρυάς και Σφακιωτών και των Κοινοτήτων Καλάμου Και Κάστου.

Η έκταση του νέου Δήμου είναι 335,8 τ.χλμ και ο πληθυσμός του 22.652 κάτοικοι με βάση την απογραφή του 2011 (21.414 σύμφωνα με την απογραφή του 2001). Έδρα του δήμου ορίστηκε η Λευκάδα. Λόγω της γεωγραφικής της θέσης (οι ακτές της βρίσκονται πολύ κοντά μ' εκείνες της ηπειρωτικής Ελλάδας τις οποίες τις χωρίζει ο ιστορικός πορθμός του Δρεπάνου) συνδέεται με την Αιτωλοακαρνανία με μια πλωτή γέφυρα μήκους περίπου 20 μέτρων. Μαζί με την Εύβοια είναι τα δυο μοναδικά νησιά στην Ελλάδα στα οποία η πρόσβαση γίνεται οδικώς. Το ψηλότερο βουνό είναι τα Σταυρωτά, με απότομες πλαγιές και ύψος 1.184 μέτρα.

Η Δημοτική Ενότητα Λευκάδας αποτελείται από 7 Τοπικές Κοινότητες (**Λευκάδα, Απόλπεινα, Τσουκαλάδες, Άγιος Νικήτας, Καλαμίτσι, Αλέξανδρος-Νικιάνα, Κατούνα-Λυγιά, Καρυώτες**).

Η πόλη της Λευκάδας είναι η πρωτεύουσα του Νομού και αποτελεί την πύλη εισόδου στο νησί. Αποτελεί το οικονομικό και διοικητικό κέντρο του Νομού Λευκάδας. Περιβάλλεται από γοητευτικά υδάτινα κάτοπτρα: το δίαυλο και τη λιμνοθάλασσα.



Ο πολεοδομικός της ιστός ακολουθεί την πολεοδομία της μεσαιωνικής Ευρώπης. Το χωροταξικό σχέδιο που εκπόνησαν οι Ενετοί λένε πως θυμίζει «ψαροκόκαλο» και αποτελεί το ιστορικό κέντρο της σημερινής πρωτεύουσας.

Τα παραδοσιακά πολύχρωμα σπίτια και οι εκκλησίες (βασιλικές) στολίζουν τα στενά σοκάκια, μαζί με τα ζωηρά χρώματα και τα αρώματα λουλουδιών, που ξεχύνονται από κήπους και γλάστρες.

Στην ανατολική πλευρά της πόλης βρίσκεται η πλέον σύγχρονη μαρίνα της Ελλάδας, η οποία έχει δυνατότητα ελλιμενισμού 620 σκαφών με πολλαπλές παροχές υπηρεσιών.

Το νησί της Λευκάδας δεν διαθέτει πηγές οι οποίες μπορούν να καλύψουν τις ανάγκες του σε νερό. Παρόλο που οι βροχοπτώσεις είναι χαρακτηριστικό φαινόμενο στην Δυτική Ελλάδα κάθε χρόνο, το νερό από αυτές δεν αξιοποιείται και «χάνεται» στη θάλασσα. Αυτό έχει ως αποτέλεσμα ολόκληρος

«ΠΡΟΜΗΘΕΙΑ ΚΑΙ ΕΓΚΑΤΑΣΤΑΣΗ ΨΗΦΙΑΚΩΝ ΥΔΡΟΜΕΤΡΗΤΩΝ ΚΑΙ ΣΥΣΤΗΜΑΤΟΣ
ΑΥΤΟΜΑΤΗΣ ΑΝΑΓΝΩΣΗΣ ΕΝΔΕΙΞΕΩΝ ΣΤΟ ΔΗΜΟ ΛΕΥΚΑΔΑΣ»

σχεδόν ο νομός Λευκάδας να καλύπτει τις ανάγκες του από το υπόγειο υδατικό δυναμικό της γειτονικής περιοχής του Λούρου και συγκεκριμένα από τις πηγές του Αγίου Γεωργίου Φιλλιτιάδας.

Η Λευκάδα ανήκει στο υδατικό διαμέρισμα Δυτικής Στερεάς Ελλάδας μαζί με την Αιτωλοακαρνανία, την Ευρυτανία, κάποια τμήματα της Άρτας, της Φωκίδας και κάποια μικρότερα τμήματα των Τρικάλων και της Καρδίτσας. Οι ανάγκες της όμως σε νερό καλύπτονται από το υδατικό διαμέρισμα της Ηπείρου στο οποίο ανήκει η περιοχή της Φιλλιτιάδας.

Η Λευκάδα ανήκει στο υδατικό διαμέρισμα Δυτικής Στερεάς Ελλάδας μαζί με την Αιτωλοακαρνανία, την Ευρυτανία, κάποια τμήματα της Άρτας, της Φωκίδας και κάποια μικρότερα τμήματα των Τρικάλων και της Καρδίτσας. Οι ανάγκες της όμως σε νερό καλύπτονται από το υδατικό διαμέρισμα της Ηπείρου στο οποίο ανήκει η περιοχή της Φιλλιτιάδας.

Ο κεντρικός αγωγός που υδροδοτεί την Λευκάδα, ακολουθεί την εξής διαδρομή. Ξεκινά από τον Άγιο Γεώργιο στη περιοχή Λούρου και φτάνει στο Άκτιο όπου υπάρχει αντλιοστάσιο και από εκεί πληρώνεται μια μεγάλη δεξαμενή σε υψόμετρο 1000m. Ο αγωγός πριν το Άκτιο διακλαδίζεται σε δύο σημεία από όπου ξεκινούν αγωγοί που μεταφέρουν νερό στην Άρτα και στην Πρέβεζα. Στη συνέχεια, από το Άκτιο και μετά ο αγωγός φτάνει στη Λευκάδα με δύο ενδιάμεσες διακλαδώσεις που υδροδοτούν τον Άγιο Νικόλαο Αιτωλοακαρνανίας καθώς επίσης την Περατιά και την Πλαγιά Αιτωλοακαρνανίας.

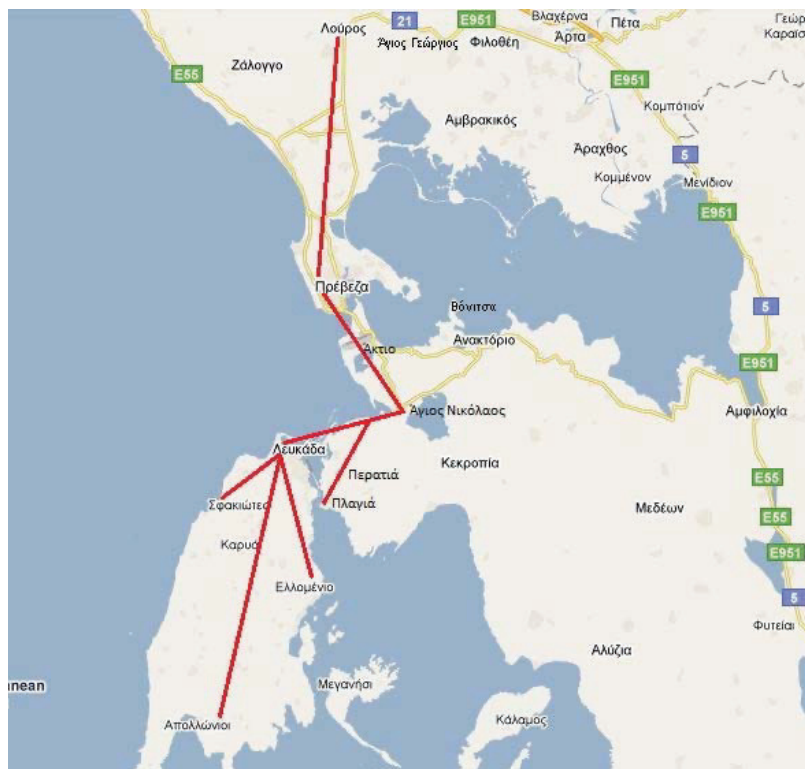
Χάρτης πορείας αγωγού υδροδότησης (Λούρος – Λευκάδα)

Οι Δημοτικές Ενότητες του νομού Λευκάδας που δεν καλύπτουν τις ανάγκες τους με πόσιμο νερό από τις πηγές του Αγίου Γεωργίου είναι Η Δ.Ε.Απολλωνίων (Βασιλική) και η Δ.Ε.Ελλομένου (Νυδρί). Η Δ.Ε.Απολλωνίων καλύπτει τις υδατικές του ανάγκες από τις πηγές του Λούρου και το καλοκαίρι χρησιμοποιεί και δημοτικές γεωτρήσεις. Παρόλα αυτά διαπιστώνεται σημαντική έλλειψη. Η Δ.Ε.Ελλομένου χρησιμοποιεί επίσης δημοτικές γεωτρήσεις αλλά το καλοκαίρι συμπληρώνει νερό για τις ανάγκες του από τις πηγές του Λούρου.

2.2. ΠΑΡΟΥΣΙΑΣΗ ΠΕΡΙΟΧΗΣ ΜΕΛΕΤΗΣ

Η περιοχή μελέτης αφορά σε τρεις διαφορετικές οικιστικές ζώνες οι οποίες απεικονίζονται στον επισυναπτόμενο χάρτη (απόσπασμα ΓΥΣ κλ. 1:50.000) εντός κύκλων. Αυτές είναι η Δημοτική Κοινότητα της Λευκάδας στο βόρειο άκρο του νησιού, η Τοπική Κοινότητα Τσουκαλάδων που βρίσκεται δυτικά της πόλης της Λευκάδας και η Τοπική Κοινότητα Αλέξανδρος που είναι ημιορεινή αλλά περιλαμβάνει τον οικισμό της Νικιάνας που είναι Τουριστική παραθαλάσσια περιοχή 8 km νότια από την πόλη της Λευκάδας.

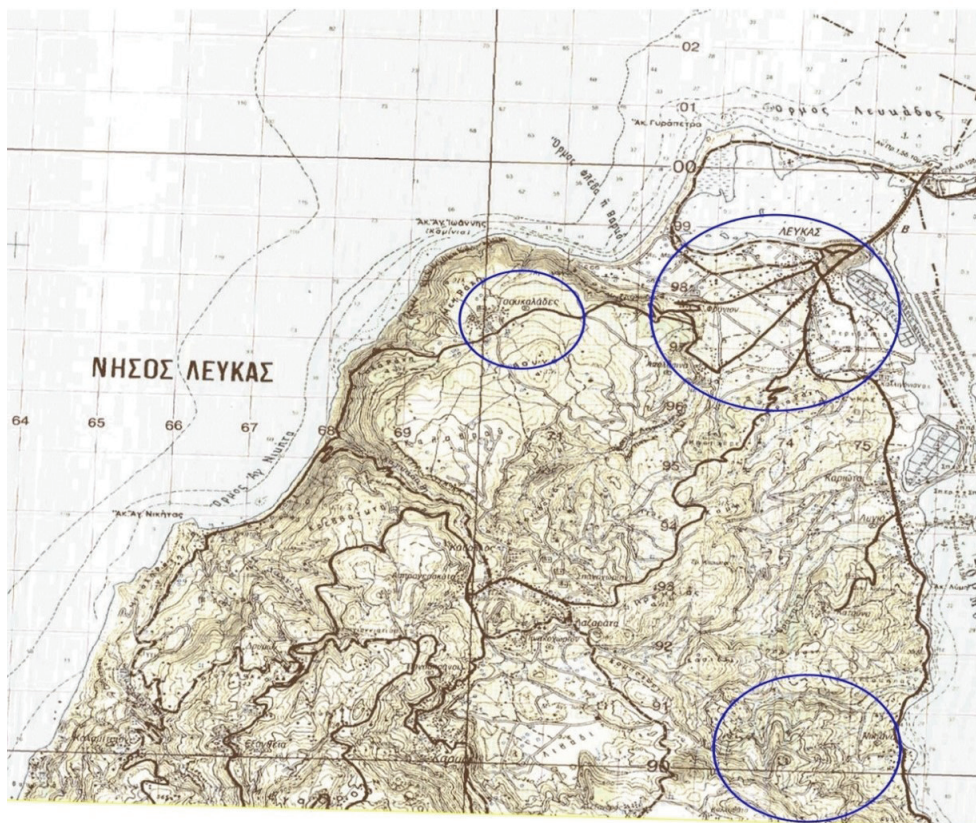

2.3. ΣΥΜΒΑΤΟΤΗΤΑ ΣΔΛΑΠ

Με την παρούσα τεκμηρίωση βεβαιώνεται ότι οι προβλεπόμενες δράσεις και έργα που περιλαμβάνονται στον πράξη με τίτλο «Αναβάθμιση Υποδομών Ύδρευσης Δήμου Λευκάδας» που προτίθεται να υποβάλει ο Δήμος στο πλαίσιο της πρόσκλησης με κωδικό «ΑΤ01- Υποδομές Ύδρευσης» του Προγράμματος Αντώνης Τρίτσης του ΥΠΕΣ, είναι συμβατές με το επικαιροποιημένο ΣΔΛΑΠ της περιοχής. Συγκεκριμένα, σκοπός της παρούσας πρόσκλησης θα είναι η εξασφάλιση επαρκούς ποσότητας και ποιότητας ύδατος για ανθρώπινη κατανάλωση.

Το προς υποβολή έργο «ΠΡΟΜΗΘΕΙΑ ΚΑΙ ΕΓΚΑΤΑΣΤΑΣΗ ΨΗΦΙΑΚΩΝ ΥΔΡΟΜΕΤΡΗΤΩΝ ΚΑΙ ΣΥΣΤΗΜΑΤΟΣ ΑΥΤΟΜΑΤΗΣ ΑΝΑΓΝΩΣΗΣ ΕΝΔΕΙΞΕΩΝ ΣΤΟ ΔΗΜΟ ΛΕΥΚΑΔΑΣ» αφορά στην εγκατάσταση συστήματος αυτόματης ανάγνωσης ενδείξεων ψηφιακών υδρομετρητών σε δίκτυα ύδρευσης στο Δήμο Λευκάδας με σκοπό τη μείωση του μη τιμολογούμενου νερού, των διαρροών και την εξασφάλιση της επάρκειας.

«ΠΡΟΜΗΘΕΙΑ ΚΑΙ ΕΓΚΑΤΑΣΤΑΣΗ ΨΗΦΙΑΚΩΝ ΥΔΡΟΜΕΤΡΗΤΩΝ ΚΑΙ ΣΥΣΤΗΜΑΤΟΣ
ΑΥΤΟΜΑΤΗΣ ΑΝΑΓΝΩΣΗΣ ΕΝΔΕΙΞΕΩΝ ΣΤΟ ΔΗΜΟ ΛΕΥΚΑΔΑΣ»

Το νησί της Λευκάδας ανήκει στο Υδατικό Διαμέρισμα EL04 σύμφωνα με την επισυναπτόμενη εικόνα από την 1η ΑΝΑΘΕΩΡΗΣΗ ΣΧΕΔΙΟΥ ΔΙΑΧΕΙΡΙΣΗΣ Λεκανών Απορροής Ποταμών Υδατικού Διαμερίσματος Δυτικής Στερεάς Ελλάδας (EL04)

Χάρτης 2: Λεκάνες Απορροής Ποταμού στο ΥΔ Δυτικής Στερεάς Ελλάδας (EL04)

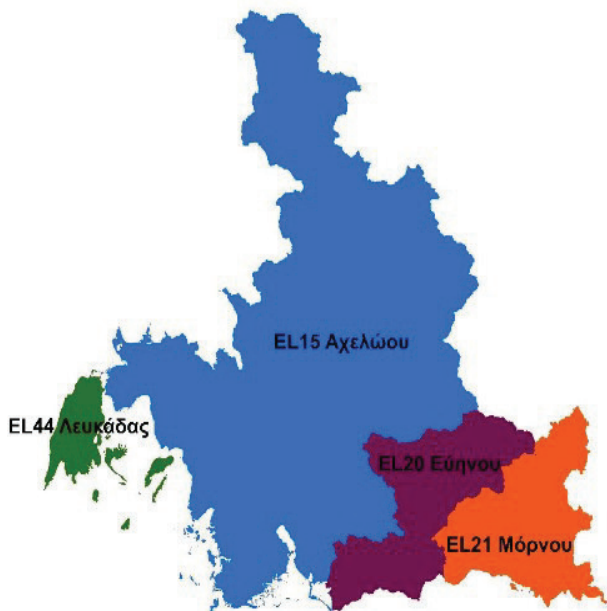

Επιπλέον όπως επισημαίνεται στο σχετικό χάρτη απεικόνισης Συγκεντρωτικών Στοιχείων Πίεσεων από επιμέρους πηγές ρύπανσης προκύπτει Υψηλή ένταση πίεσης στο Βόρειο και Δυτικό τμήμα της νήσου της Λευκάδας όπου βρίσκονται οι περιοχές εφαρμογής της πράξης.

Χάρτης 37: Εκτιμώμενη συνολική ένταση της πίεσης στο Υδατικό Διαμέρισμα Δυτικής Στερεάς Ελλάδας

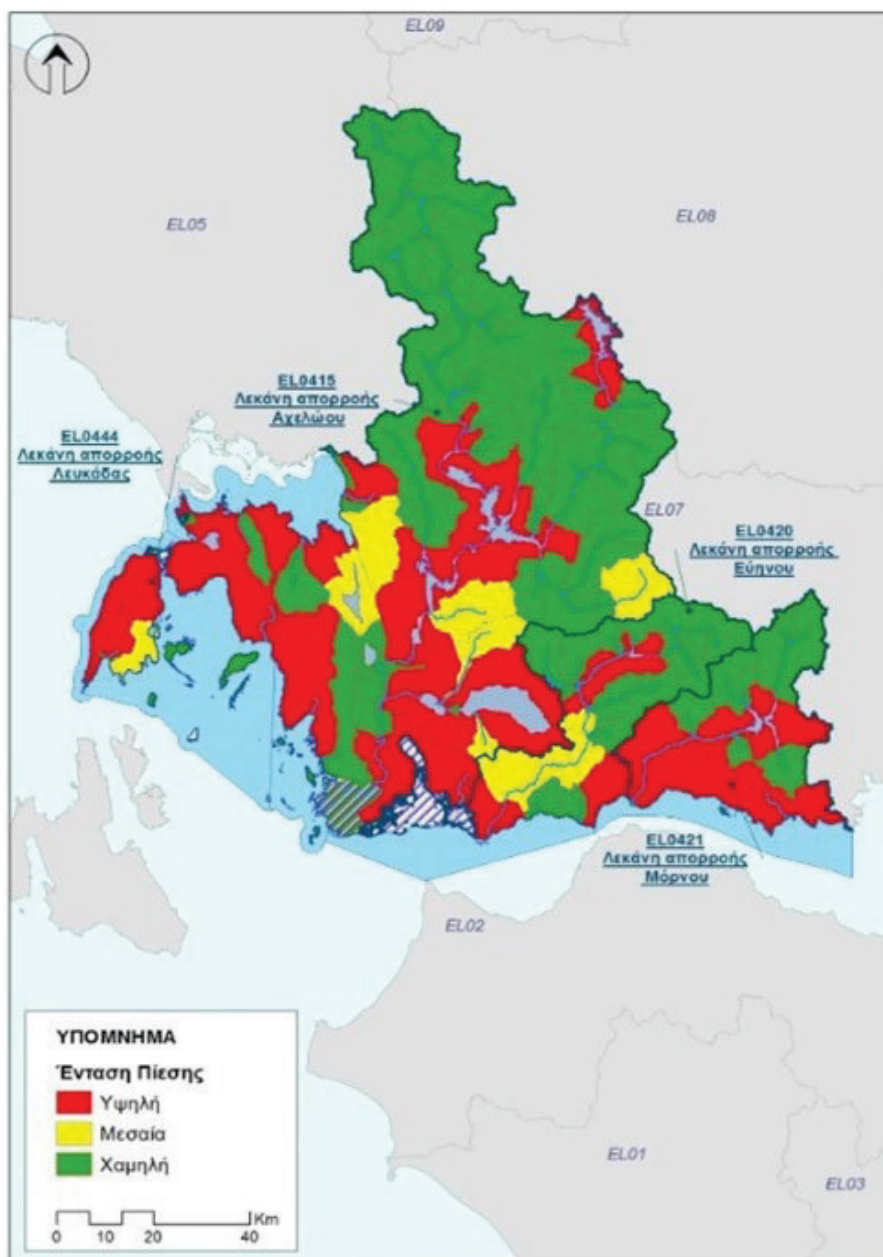

Στις εν λόγω περιοχές εφαρμογής της πράξης στο νησί της Λευκάδας έχουν αντικατασταθεί τα δίκτυα των σωληνώσεων με νέους σωλήνες HDPE αλλά δεν υπάρχει ολοκληρωμένο σύστημα ελέγχου των καταναλώσεων, εντοπισμού των διαρροών και ελέγχου της ποιότητας του νερού.

Σύμφωνα με το Σχέδιο Διαχείρισης προβλέπονται τα ακόλουθα:

6.3.2 Μέτρα για την προώθηση όχι αποδοτικής και αιεφόρου χρήσης του νερού ώστε να μην διακυβεύεται η επίτευξη των στόχων όχι Οδηγίας (Άρθρο 4)

ΟΝΟΜΑ ΜΕΤΡΟΥ Δράσεις ενίσχυσης, αποκατάστασης, εκσυγχρονισμού δικτύων ύδρευσης και έλεγχος διαρροών

«ΠΡΟΜΗΘΕΙΑ ΚΑΙ ΕΓΚΑΤΑΣΤΑΣΗ ΨΗΦΙΑΚΩΝ ΥΔΡΟΜΕΤΡΗΤΩΝ ΚΑΙ ΣΥΣΤΗΜΑΤΟΣ
ΑΥΤΟΜΑΤΗΣ ΑΝΑΓΝΩΣΗΣ ΕΝΔΕΙΞΕΩΝ ΣΤΟ ΔΗΜΟ ΛΕΥΚΑΔΑΣ»

ΤΥΠΟΣ ΜΕΤΡΟΥ Βασικό Μέτρο

ΚΩΔΙΚΟΣ ΜΕΤΡΟΥ Μ04Β0302

ΑΡΘΡΟ ΤΗΣ ΟΔΗΓΙΑΣ 2000/60/ΕΚ 11.3.γ

ΚΑΤΗΓΟΡΙΑ ΜΕΤΡΟΥ Μέτρα για την προώθηση της αποδοτικής και αειφόρου χρήσης του νερού ώστε να μην διακυβεύεται η επίτευξη των στόχων του της Οδηγίας (Άρθρο 4) ΣΥΣΧΕΤΙΣΗ ΜΕ ΤΟ 1ο ΣΧΕΔΙΟ ΔΙΑΧΕΙΡΙΣΗΣ Τροποποίηση / Εξειδίκευση του μέτρου WD04B110

Το μέτρο περιλαμβάνει τις ακόλουθες επιμέρους δράσεις:

1. Καταγραφή των απωλειών για τον εκσυγχρονισμό της λειτουργίας των δικτύων ύδρευσης, έλεγχος και μείωση των διαρροών. Ο έλεγχος των διαρροών σε δίκτυα ύδρευσης αποσκοπεί στον εντοπισμό των διαρροών για την αποφυγή μεγάλης απώλειας ύδατος. Ο έλεγχος των διαρροών αποτελεί τεχνικό μέσο για τη διαχείριση της ζήτησης ύδατος και αποσκοπεί στην εξοικονόμησή του.

Σε πρώτη φάση θα καταγραφούν οι απώλειες των δικτύων από τις αρμόδιες ΔΕΥΑ/Δήμους, άλλο πάροχο ύδατος ύδρευσης με κοινοποίηση των αποτελεσμάτων στη Δ/νση Υδάτων και θα καθοριστούν οι προτεραιότητες για αποκατάσταση των διαρροών στο ΥΔ από την Περιφερειακή Ομάδα Εργασίας της υπ' αριθμ. 160817/20.12.2016 Απόφασης του ΥΠΕΝ (ΑΔΑ: 7ΔΠΘ4653Π8-8ΓΡ).

Μετά τον εντοπισμό των απωλειών θα ακολουθεί η επισκευή και αποκατάσταση της καλής λειτουργίας. Επίσης, θα πρέπει να τοποθετηθούν υδρόμετρα, όπου δεν υπάρχουν, και να αντικατασταθούν τα ελαττωματικά ή παλαιότερης τεχνολογίας.

2. Εγκατάσταση και θέση σε λειτουργία συστημάτων τηλεελέγχου, τηλεχειρισμού. Με ευθύνη των ΔΕΥΑ/Δήμων ή άλλο πάροχο ύδατος ύδρευσης θα γίνει προμήθεια, εγκατάσταση και θέση σε λειτουργία συστημάτων τηλεελέγχου, τηλεχειρισμού και διαχείρισης διαρροών των δικτύων ύδρευσης.

ΣΥΜΠΕΡΑΣΜΑ

Σύμφωνα με τα παραπάνω το έργο της προτεινόμενης πράξης «ΠΡΟΜΗΘΕΙΑ ΚΑΙ ΕΓΚΑΤΑΣΤΑΣΗ ΨΗΦΙΑΚΩΝ ΥΔΡΟΜΕΤΡΗΤΩΝ ΚΑΙ ΣΥΣΤΗΜΑΤΟΣ ΑΥΤΟΜΑΤΗΣ ΑΝΑΓΝΩΣΗΣ ΕΝΔΕΙΞΕΩΝ ΣΤΟ ΔΗΜΟ ΛΕΥΚΑΔΑΣ» είναι απόλυτα συμβατό με υποδεικνυόμενα μέτρα του Σχεδίου Διαχείρισης Υδατικού Διαμερίσματος ΕΙ04.

3. ΠΟΣΟΣΤΟ ΔΙΑΡΡΟΩΝ – ΥΔΑΤΙΚΟ ΙΣΟΖΥΓΙΟ

Το υδατικό ισοζύγιο αναφέρεται στη διαφορά μεταξύ παρεχόμενου και τιμολογούμενου νερού στα δίκτυα ύδρευσης συγκεντρώσεων της περιοχής μελέτης της Δ.Ε. Λευκάδας.

Οι συνιστώσες του υδατικού ισοζυγίου ακολουθούν την παρακάτω λογική:

Εισερχόμενο Νερό στο Δίκτυο (A3)	Εξουσιοδοτημένη Κατανάλωση (A14=A10+A13)	Τιμολογούμενη Εξουσιοδοτημένη Κατανάλωση (A10=A8+A9)	Τιμολογούμενη Μετρούμενη Κατανάλωση (A8)	Ανταποδοτικό Νερό (A20=A8+A9)
			Τιμολογούμενη μη-Μετρούμενη Κατανάλωση (A9)	
	Απώλειες Νερού (A15=A3-A14)	Μη-Τιμολογούμενη Εξουσιοδοτημένη Κατανάλωση (A13=A11+A12)	Μη-Τιμολογούμενη Μετρούμενη Κατανάλωση (A11)	Μη Ανταποδοτικό Νερό (NRW) (A21=A3-A20)
			Μη-Τιμολογούμενη μη-Μετρούμενη Κατανάλωση (A12)	
		Φαινόμενες Απώλειες Νερού (A18=A16+A17)	Μη-Εξουσιοδοτημένη Κατανάλωση (A16)	
		Σφάλματα Μετρήτων / Μετρήσεων (A17)		
	Πραγματικές Απώλειες Νερού (A19=A15-A18)			

Διεθνές πρότυπο Υδατικό Ισοζύγιο (Lambert et al., 1999; Farley & Trow, 2003).

Σύμφωνα με τον παραπάνω πίνακα, το υπολογισμένο ποσοστό για το Μη Ανταποδοτικό Νερό(NRW) ισούται με το άθροισμα:

- Της Ατιμολόγητης Ποσότητα Νερού (A13), όπως για παράδειγμα οι υδροδοτημένες περιοχές που ανήκουν στο Δήμο και φυσικά δεν χρεώνονται (και δεν μετρούνται)
- Των Φαινομενικών Απωλειών (A18), όπως λιγότεροι του απαραίτητου υδρομετρητές, λανθασμένες καταγραφές υδρομετρητών και τέλος όλες οι παράνομες στο δίκτυο συνδέσεις και
- Των Πραγματικών Απωλειών(A19), όπως διαρροές μετά από θραύσεις αγωγών του δικτύου και υπερχειλίσσεις δεξαμενών

Οι απώλειες νερού στα δίκτυα ύδρευσης είναι σημαντικές και για τον λόγο αυτό αποτελούν τον μεγαλύτερο καταναλωτή σε αυτά. Η διαχείριση των δικτύων ύδρευσης στοχεύει στην αντιμετώπιση των προβλημάτων που σχετίζονται με τις απώλειες νερού και στην ουσιαστική μείωσή τους. Η ορθολογική διαχείριση των δικτύων ύδρευσης κρίνεται, κατά συνέπεια, αναγκαία.

Η ύπαρξη απωλειών νερού στο Δήμο, οφείλεται σε τέσσερις κύριους παράγοντες:

- τις απώλειες λόγω συχνών θραύσεων των μεγάλου μήκους αγωγών του εξωτερικού υδραγωγείου,
- τις αφανείς διαρροές του εσωτερικού δικτύου λόγω πολλών θραύσεων αγωγών οφειλόμενες κατά κύριο λόγο στην ανυπαρξία εξοπλισμού διαχείρισης πίεσης σε πιεζομετρικές ζώνες,
- τη λαθροληψία νερού για αγροτικές εργασίες, τις παράνομες συνδέσεις και τη μη εξουσιοδοτημένη κατανάλωση και

«ΠΡΟΜΗΘΕΙΑ ΚΑΙ ΕΓΚΑΤΑΣΤΑΣΗ ΨΗΦΙΑΚΩΝ ΥΔΡΟΜΕΤΡΗΤΩΝ ΚΑΙ ΣΥΣΤΗΜΑΤΟΣ
ΑΥΤΟΜΑΤΗΣ ΑΝΑΓΝΩΣΗΣ ΕΝΔΕΙΞΕΩΝ ΣΤΟ ΔΗΜΟ ΛΕΥΚΑΔΑΣ»

- τις **λανθασμένες μετρήσεις των υφιστάμενων υδρομέτρων** οι οποίοι λόγω παλαιότητας (>20 ετών) καταγράφουν με πολύ μεγάλο σφάλμα και σε πολλές περιπτώσεις δεν είναι λειτουργικοί.

Πρέπει να ληφθεί υπ' όψιν ότι τα στοιχεία είναι σχετικά ακριβή σε σχέση με την καταγραφή του αντλούμενου/ τιμολογούμενου νερού, όπου αν και στο σύνολο σχεδόν των οικισμών η κατανάλωση υδρομετρείται ενώ η άντληση νερού δεν μετρείται οπότε τα στοιχεία που αναφέρονται ακολούθως είναι κατ' εκτίμηση.

Λύση σε αυτό το πρόβλημα, όσον αφορά στην καταμέτρηση του παραγόμενου από τις γεωτρήσεις και του διατιθέμενου από τις δεξαμενές νερού θα δοθεί με την ολοκλήρωση της εγκατάστασης του συστήματος τηλεελέγχου/ τηλεχειρισμού το οποίο προβλέπει τον εκσυγχρονισμό του συνόλου των Η/Μ εγκαταστάσεων των Γεωτρήσεων, προωθητικών συγκροτημάτων και Δεξαμενών ώστε να εφαρμοσθεί ο Έλεγχος Διαρροών, ο Τηλεέλεγχος και η αυτοματοποίησή τους

Η **ειδική κατανάλωση νερού** που εκφράζεται σαν το ηλίκο της παροχής εισόδου στη διάρκεια μιας μέρας και του εξυπηρετούμενου πληθυσμού, αποτελεί τον πλέον διαδεδομένο δείκτη απωλειών νερού. Διεθνώς αποδεκτή τιμή θεωρείται η ειδική κατανάλωση 220lt / κάτοικο*ημέρα, ενώ τιμή μεγαλύτερη από αυτή δηλώνει προβλήματα υπομέτρησης και απωλειών λόγω διαρροών.

Το νερό που καταμετρήθηκε (m3) βάσει υδρομέτρων το έτος 2019 για τις 3 οικιστικές ζώνες είναι Κατανάλωσης = 2.641.000 m3

Το παραγόμενο νερό υπολογίζεται λαμβάνοντας υπόψη τους μόνιμους κάτοικους 8.100 και σύμφωνα με στατιστικές έρευνες εκτιμάται ότι υπάρχει εποχιακός πληθυσμός περίπου 40.000 οι οποίοι διαμένουν κατά μέσο όρο 120 ημέρες στην περιοχή μελέτης και υπάρχει και αριθμός τουριστών 120.000 σε αιχμή διαμονής 60 ημερών. Συνεπώς το Παραγόμενο νερό είναι

Υπαραγόμενο=(8.100 * 0,22 m3/ημ * 365 ημ + 40.000 * 0,22 m3/d * 120 ημ +120.000 * 0,22 m3/d * 60 ημ) * 1,15 (προσαύξηση για άλλες χρήσεις) =

Υπαραγόμενο = 3.546.395 m3

Αφαιρώντας την ατιμολόγητη ποσότητα και τις φαινόμενες απώλειες (~15% του συνόλου) υπολογίζονται οι πραγματικές απώλειες.

Σύμφωνα με αυτά τα στοιχεία το Μη Ανταποδοτικό Νερό (NRW) ισούται με το παραγόμενο μείον το τιμολογούμενο και ανέρχεται σε ποσοστό ~34% του εισερχόμενου νερού (905.395 m³) και οι πραγματικές απώλειες σε ποσοστό ~29% (769.585m³) που υπερβαίνει κατά πολύ την φυσιολογική ως «αποδεκτή» απώλεια (20% – 25%).

Με την εγκατάσταση του συστήματος τηλεελέγχου - τηλεχειρισμού αναμένεται να ομαλοποιηθεί η λειτουργία των εξωτερικών δικτύων ύδρευσης με στόχο τη μείωση των υφιστάμενων απωλειών και προοπτική με την πραγματοποίηση όλων των παρεμβάσεων και τροποποιήσεων στην λειτουργία του δικτύου που υποδειχθούν από το σύστημα το ποσοστό του μη τιμολογούμενου νερού να περιοριστεί κατά 10%. Συνεπώς **για το έτος 2022 οπότε αναμένεται να ολοκληρωθεί η εγκατάσταση του συστήματος τηλεμετρίας το αντίστοιχο ποσοστό απωλειών μεταξύ παρεχόμενου και τιμολογούμενου νερού αναμένεται να προσεγγίζει το ~30%.**

Παρά τη μείωση που αναμένεται, η τιμή αυτή, ακόμα και για το έτος αναφοράς 2022, κρίνεται ιδιαίτερα υψηλή για τα σύγχρονα δεδομένα και η διεθνής βιβλιογραφία κατατάσσει τα εν λόγω

δίκτυα στην κατηγορία των δικτύων ύδρευσης που χρήζουν άμεσης αντιμετώπισης του προβλήματος των διαρροών.

Σύμφωνα με τα παραπάνω ο βασικότερος παράγοντας που οφείλεται στο μεγάλο αυτό παραμένον ποσοστό μη τιμολογούμενου νερού (MTN) στα δίκτυα ύδρευσης όλης της περιοχής ευθύνης του Δήμου, είναι η παλαιότητα, η πολύ χαμηλή ακρίβεια, η ανυπαρξία ή η καταστροφή των υφιστάμενων υδρομετρητών οι οποίοι οδηγούν σε μεγάλα ποσοστά υποεγγραφής της κατανάλωσης.

4. ΔΕΙΚΤΗΣ ΔΙΑΡΡΟΗΣ ΥΠΟΔΟΜΗΣ (ILI)

Μέχρι και σήμερα σημαντικό πρόβλημα που εντοπίζεται στο υδροδοτικό δίκτυο της περιοχής μελέτης είναι η **μη ύπαρξη κεντρικού συστήματος διαχείρισης και παρακολούθησης των κρίσιμων παραμέτρων του δικτύου όπως οι καταναλώσεις οικιακών παροχών**. Τα παραπάνω στοιχεία μαζί με την τηλεμετρία των υποδομών που υπάρχει εγκατεστημένη, αποτελούν τους δείκτες παρακολούθησης και υπολογισμού του υδατικού ισοζυγίου και των απωλειών νερού που είναι η ταυτότητα ενός δικτύου ύδρευσης.

Βασικό πρόβλημα στο δίκτυο ύδρευσης του Δήμου είναι ότι **δεν υπάρχουν επαρκή στοιχεία για το παρεχόμενο και το τιμολογούμενο νερό στα δίκτυα καθώς δεν υπάρχουν εγκατεστημένοι μετρητές παροχής** στις απολήξεις του δικτύου αυτού καθώς δεν υπάρχουν μετρητές ή οι εγκατεστημένοι μετρητές είναι παλιάς τεχνολογίας, χαμηλής μετρολογικής ακρίβειας και πολλές φορές μηλειτουργικοί.

Με σκοπό τον υπολογισμό των απωλειών και τον εντοπισμό του μεγέθους του προβλήματος, πραγματοποιήθηκε σύγκριση των τιμών του παρεχομένου νερού στα σημεία που αυτό μπορεί να υπολογιστεί σε σχέση με το τιμολογούμενο νερό, όπως αυτό προκύπτει από τις καταναλώσεις των δημοτών.

Στην προσπάθεια να υπολογιστεί το υδατικό ισοζύγιο του Δήμου Λευκάδας πραγματοποιήθηκαν οι ακόλουθοι υπολογισμοί των ειδικών καταναλώσεων (αναγκών σε ύδρευση) και τα δεδομένα αυτά συνυπολογίστηκαν σύμφωνα με τις καταγεγραμμένες καταναλώσεις όπως αυτές προκύπτουν από τα στοιχεία τιμολόγησης.

Σύμφωνα με τη διεθνή βιβλιογραφία σχετικά με την υιοθέτηση τιμών ειδικής κατανάλωσης, αυτή διαμορφώνεται σε **380 lt/ημ./κάτοικο** (αφορά περιοχές ημιαστικές και παραθεριστικές).

Στην ίδια βιβλιογραφία ο συντελεστής **ILI** που εκφράζει τον λόγο της μέγιστης προς τη μέση ετήσια κατανάλωση, κυμαίνεται μεταξύ **1.15** και **1.20**.

Οι ειδικές καταναλώσεις νερού που καταγράφηκαν στον Ελληνικό χώρο βάσει στοιχείων της δεκαετούς λειτουργίας των Δημοτικών Επιχειρήσεων Ύδρευσης Αποχέτευσης, κυμαίνονται από **54.8** μέχρι **274 lt/ημ./κάτοικο** και η πλειοψηφία των υπηρεσιών που διαχειρίζονται δίκτυα καταναλώνει **160** έως **240 lt/ημ./κάτοικο**. Στην βιβλιογραφία αναφέρονται οι ακόλουθες τιμές ειδικής κατανάλωσης:

ΠΕΡΙΟΧΗ	ΕΙΔΙΚΗ ΚΑΤΑΝΑΛΩΣΗ (lt/κάτοικο/ημέρα)
ΗΠΑ	150-500
Σουηδία	380
Γερμανία	150-500

«ΠΡΟΜΗΘΕΙΑ ΚΑΙ ΕΓΚΑΤΑΣΤΑΣΗ ΨΗΦΙΑΚΩΝ ΥΔΡΟΜΕΤΡΗΤΩΝ ΚΑΙ ΣΥΣΤΗΜΑΤΟΣ
ΑΥΤΟΜΑΤΗΣ ΑΝΑΓΝΩΣΗΣ ΕΝΔΕΙΞΕΩΝ ΣΤΟ ΔΗΜΟ ΛΕΥΚΑΔΑΣ»

Γαλλία	150-225
Ελλάδα	200-400

Σχετικά με την μεταβλητότητα της ημερήσιας κατανάλωσης, για τον συντελεστή ημερήσιας αιχμής III ο οποίος πολλαπλασιαζόμενος με την ειδική κατανάλωση ανά έτος, αναφέρονται τα ακόλουθα:

ΣΥΓΓΡΑΦΕΑΣ	ΣΥΝΤΕΛΕΣΤΗΣ ΛΗ
G.Martz	1,3-2,00
Π.Κόλλιας	1,5
Δ.Κουτσογιάννης	1,1-1,5
Σ.Τριανταφυλλίδης	1,5
Μ.Αυτιάς	1,3-3,00

Για τις ανάγκες της παρούσας μελέτης υιοθετείται τιμή **240 lt/κάτοικο/ημέρα** για τους μόνιμους κατοίκους. Στις παραπάνω τιμές πρέπει να προστεθεί και η παροχή **40-170 lt/κάτοικο/ημέρα** για την κάλυψη αρδευτικών αναγκών κήπων. Ο συντελεστής αιχμής **III** θα ληφθεί **1.5** οπότε η κατανάλωση ανά κάτοικο ανά ημέρα, την ημέρα της μέγιστης ζήτησης είναι **360lt/κάτοικο/ημέρα**

Οι συνολικές ανάγκες ανά ημέρα είναι $V_{\eta\mu} = \frac{q}{(1-\alpha)} \pi$ όπου

- **V_{ημ}**: ο απαιτούμενος ημερήσιος όγκος,
- **q**: η ειδική κατανάλωση ανά κάτοικο ανά ημέρα,
- **α**: το ποσοστό απωλειών και
- **π**: ο πληθυσμός

Όπως αναφέρθηκε και σε προηγούμενο κεφάλαιο της παρούσας μελέτης ο μόνιμος πληθυσμός όπως προκύπτει από την απογραφή του 2011είναι 20.652 κάτοικοι. Ο μόνιμος πληθυσμός της περιοχής μελέτης είναι 8.002 κάτοικοι.Σύμφωνα με τα ανωτέρω οι ημερήσιες καταναλώσεις διαμορφώνονται σύμφωνα με τον ακόλουθο πίνακα:

ΕΙΔΟΣ ΠΛΗΘΥΣΜΟΥ	ΑΡΙΘΜΟΣ	ΣΥΝΟΛΙΚΕΣ ΑΝΑΓΚΕΣ/ ΗΜΕΡΑ (V)
Μόνιμος	8.002	2.880,72 m3/ημέρα
ΣΥΝΟΛΟ		2.880,72 m3/ημέρα

Αντίστοιχα οι μέσες ημερήσιες παροχές διαμορφώνονται σύμφωνα με τον ακόλουθο πίνακα:

ΕΙΔΟΣ ΠΑΡΟΧΗΣ	ΜΕΣΗ ΗΜΕΡΗΣΙΑ ΠΑΡΟΧΗ
Μέση Ημερήσια Παροχή	6.155,38 m3/ ημέρα

Ο συνδυασμός των ανωτέρω δεδομένων με τις τιμολογήσεις του Δήμου προέκυψε το ακόλουθο προσεγγιστικό ποσοστό απωλειών μεταξύ παρεχόμενου και τιμολογούμενου νερού:

ΠΕΡΙΓΡΑΦΗ	ΠΟΣΟΣΤΟ
Ποσοστό MTN	61,00 %

Οι ανωτέρω τιμές MTN κρίνονται ιδιαίτερα υψηλές για τα σύγχρονα δεδομένα και η διεθνής βιβλιογραφία κατατάσσει τα αν λόγω δίκτυα στην κατηγορία των δικτύων ύδρευσης που χρήζουν άμεσης αντιμετώπισης του προβλήματος των διαρροών.

Το μεγάλο αυτό ποσοστό του MTN, οφείλεται στους ακόλουθους παράγοντες:

- Διαρροές που οφείλονται σε υπερπίεσεις σε εσωτερικά δίκτυα,

«ΠΡΟΜΗΘΕΙΑ ΚΑΙ ΕΓΚΑΤΑΣΤΑΣΗ ΨΗΦΙΑΚΩΝ ΥΔΡΟΜΕΤΡΗΤΩΝ ΚΑΙ ΣΥΣΤΗΜΑΤΟΣ
ΑΥΤΟΜΑΤΗΣ ΑΝΑΓΝΩΣΗΣ ΕΝΔΕΙΞΕΩΝ ΣΤΟ ΔΗΜΟ ΛΕΥΚΑΔΑΣ»

- Θραύσεις και διαρροές που εντοπίζονται πολύ μετά την εκδήλωσή τους απουσία εξοπλισμού ενεργού εντοπισμού τους,
- Πολύ χαμηλή κλάση ακρίβειας υφιστάμενων υδρομετρητών,
- Μεγάλη παλαιότητα υφιστάμενων υδρομετρητών,
- Λανθασμένη διαστασιολόγηση υφιστάμενων υδατοπαροχών και
- Φαινόμενα λαθροληψίας ύδατος.

Σύμφωνα με τα ανωτέρω κρίνεται υποχρεωτικός ο προσδιορισμός και η δρομολόγηση των απαιτητών βημάτων και ενεργειών που απαιτούνται για τον περιορισμό των απωλειών του νερού μέσω της ακριβούς καταμέτρησης και τηλεμετάδοσης της κατανάλωσης στις απολήξεις (τελικό καταναλωτές).

Εκτός όμως από την άρση των οικονομικών επιβαρύνσεων, μία πολιτική αντιμετώπισης των διαρροών εξασφαλίζει καλύτερη παροχή υπηρεσιών στους καταναλωτές- δημότες. Εστιάζοντας δηλαδή στη βελτίωση των λειτουργικών παραμέτρων του δικτύου ύδρευσης, με σκοπό τη μείωση των διαρροών, εξασφαλίζουμε και την ικανοποίηση του καταναλωτή, με βελτίωση του επιπέδου των παρεχομένων υπηρεσιών. Συν τοις άλλοις, με τη μείωση των διαρροών εξασφαλίζουμε την ελαχιστοποίηση των έργων για επιδιόρθωση ή και αντικατάσταση του δικτύου. Συμβάλλει έτσι η υπηρεσία στη μείωση των καθημερινών οχλήσεων του δημότη- καταναλωτή που προκαλούνται από την εκτέλεση έργων στην πόλη ή σε κεντρικές οδικές αρτηρίες.

Τελευταίο και κυριότερο όμως όλων είναι το περιβαλλοντικό κόστος των διαρροών το οποίο είναι ανυπολόγιστο. Η απώλεια πόσιμου ύδατος το οποίο τις περισσότερες φορές δεν επιστρέφει καν στον υδροφόρο ορίζοντα και δεν ακολουθεί τη φυσική οδό ανακύκλωσης και αναδημιουργίας, έχει ως αποτέλεσμα την υπεράντληση, την εξάντληση των φυσικών υδατικών πόρων, και τελικά την ερημοποίηση ολόκληρων περιοχών, με ό,τι αυτό συνεπάγεται για όλα τα έμβια όντα που εξαρτώνται από αυτά.

Για τους παραπάνω λόγους, καθίσταται σαφές ότι ο Δήμος Λευκάδας οφείλει και πρέπει να προβεί σε υλοποίηση μίας σειράς μέτρων για την αντιμετώπιση του πολυδιάστατου αυτού προβλήματος, εφαρμόζοντας τις βέλτιστες πρακτικές της διεθνούς βιβλιογραφίας, αλλά και τα όσα έχουν έμπρακτα αποδείξει οι έως τώρα ενέργειες και μελέτες της. Η μελέτη του δικτύου του Δήμου Λευκάδας και η ανάλυση των υφιστάμενων δεδομένων έδειξε ότι:

- **Η δραστική ελαχιστοποίηση του MTN μπορεί μόνο να συμβεί με την αναβάθμιση του συστήματος καταμέτρησης των καταναλώσεων μέσω της εγκατάστασης Ψηφιακών Υδρομετρητών (εκτιμώμενη μείωση MTN λόγω της μηδενικής υποεγγραφής των ψηφιακών υδρομετρητών κατά 25%)**
- **Η καταμέτρηση των υφιστάμενων υδρομετρητών δε γίνεται τακτικά και προβλήματα θραύσεων και διαρροών εντός των οικιών εντοπίζονται μετά από μεγάλο χρονικό διάστημα (εκτιμώμενη μείωση MTN λόγω του άμεσου εντοπισμού διαρροών σε οικιακές παροχές κατά 3%)**
- **Τα δίκτυα υδροδότησης του Δήμου δεν είναι αποτυπωμένα σε ψηφιακό χάρτη με αποτέλεσμα οι θέσεις και τα χαρακτηριστικά των αγωγών να μην είναι γνωστά παρά μόνο εμπειρικά (εκτιμώμενη μείωση MTN λόγω της αποτύπωσης των δικτύων και της υδραυλικής επίλυσης της λειτουργίας τους κατά 3%),**

Σύμφωνα με τα παραπάνω οι εκτιμώμενοι δείκτες παρακολούθησης της πράξης για το σύνολο του Δήμου διαμορφώνονται ως ακολούθως:

- Ωφελούμενοι από την δράση είναι το σύνολο των Δημοτών καθώς όλα τα παραπάνω οφέλη θα έχουν άμεσο αντίκτυπο στις παρεχόμενες υπηρεσίες του Δήμου προς τους καταναλωτές όπως καλύτερης ποιότητας – επαρκούς πίεσης και ποσότητας πόσιμο νερό και εφαρμογή επικοινωνίας με το Δήμο. (8.002).
- Πρόσθετη παροχή πόσιμου ύδατος λόγω της μείωσης των διαρροών και του αμεσότερου εντοπισμού των βλαβών σε ποσοστό 14% (~320.000 m³/ έτος).
- Εξοικονόμηση πόσιμου ύδατος από μείωση διαρροών σε ποσοστό 19% (~280.000 m³/ έτος).
- Μείωση κατανάλωσης ενέργειας των υποδομών άντλησης και τροφοδοσίας των δικτύων (~270.000 kWh/ έτος).
- Ψηφιακοί υδρομετρητές στο σύνολο των ενεργών οικιακών παροχών (6.330τμχ).

Σύμφωνα με τα παραπάνω τα αποτελέσματα με την υλοποίηση της παρούσας μελέτης, καθώς σημαντική αιτία για το μεγάλο αυτό ποσοστό παίζει η έλλειψη οικιακών υδρομετρητών, η μείωση του ποσοστού των απωλειών ύδατος θα φτάσει το 23-25% στο σύνολο του Δήμου.

5. ΠΡΟΤΕΙΝΟΜΕΝΕΣ ΠΑΡΕΜΒΑΣΕΙΣ

Η παρούσα τεχνική περιγραφή – μελέτη στοχεύει στη σύγκλιση του υδατικού ισοζυγίου, τον έλεγχο – περιορισμό διαρροών και τη βελτίωση της επάρκειας και της ποιότητας του νερού. Σε αυτό το στάδιο και με βάσει τους παραπάνω δείκτες κρίνεται επιτακτική η επέμβαση στα δίκτυα ύδρευσης του Δήμου Λευκάδας. Ο τύπος των επιλεγμένων σταθμών ελέγχου και του εξοπλισμού που θα εγκατασταθεί παρουσιάζονται στη συνέχεια:

- Προμήθεια, εγκατάσταση και θέση σε λειτουργία **τριών χιλιάδων τριακοσίων πενήντα έξι (3.356) ψηφιακών υδρομέτρων** με παρελκόμενο υδραυλικό εξοπλισμό σύνδεσης οι οποίοι θα εγκατασταθούν σε υφιστάμενες υδατοπαροχές του δικτύου ύδρευσης.
- Προμήθεια, εγκατάσταση και θέση σε λειτουργία **Σταθερού Δικτύου Επικοινωνίας (ΣΔΕ) ψηφιακών υδρομετρητών**, με χρήση αναμεταδοτών και συγκεντρωτών δεδομένων,
- Προμήθεια **Φορητών Σταθμών Ελέγχου (ΦΣΕ)** με σκοπό τη λήψη δεδομένων από τους ψηφιακούς υδρομετρητές και τον εντοπισμό των διαρροών.
- Προμήθεια και εγκατάσταση **Κεντρικού Σταθμού Ελέγχου (ΚΣΕ)** με σκοπό την ενσωμάτωση των δεδομένων των ψηφιακών υδρομετρητών, τον υπολογισμό του υδατικού ισοζυγίου, την αλληλεπίδραση με τους πολίτες όπως επίσης και το λογισμικό κεντρικής διαχείρισης δικτύου, υποδομών και λοιπών λογισμικών και
- **Παροχή υπηρεσιών εκπαίδευσης, τεκμηρίωσης, δοκιμαστικής λειτουργίας και ανάπτυξης λογισμικών ΚΣΕ .**

Η προμήθεια και εγκατάσταση εξοπλισμού και τεχνολογιών όπως αυτές που αναφέρθηκαν προηγούμενα για την αναβάθμιση των υποδομών και την εξασφάλιση της απαιτούμενης επάρκειας και ποιότητας του παρεχόμενου νερού θα επιτρέψει στην Υπηρεσία τη χάραξη μίας ορθολογικής πολιτικής διαχείρισης των υφισταμένων υποδομών του, ενώ θα είναι σε θέση να παρέχει στους Δημότες υψηλότερο επίπεδο υπηρεσιών.

6. ΑΝΑΛΥΤΙΚΗ ΠΕΡΙΓΡΑΦΗ ΤΗΣ ΠΡΑΞΗΣ

Με την υλοποίηση της πράξης η οποία βρίσκεται σε απόλυτη συνέργεια με την τηλεμετρία που υλοποιείται στις υποδομές ύδρευσης, θα δημιουργηθεί ένα ολοκληρωμένο σύστημα διαχείρισης υδατικών πόρων του Δήμου Λευκάδας. Το σύστημα περιλαμβάνει έναν (1) Κεντρικό Σταθμό Ελέγχου (Κ.Σ.Ε.) ο οποίος βρίσκεται σε υφιστάμενο στεγασμένο χώρο γραφείων της Υπηρεσίας και θα αναβαθμιστεί μέσω της εγκατάστασης επιπλέον λογισμικών. Οι επιδιωκόμενοι στόχοι της Υπηρεσίας μέσω της εγκατάστασης του περιγραφόμενου συστήματος είναι:

- Να εγκαταστήσει αυτοματοποιημένα συστήματα μέτρησης για την καταγραφή του συνόλου των μετρούμενων τιμών σε επίπεδο τελικών καταναλώσεων,
- να εξασφαλίσει την τηλεμετάδοση των δεδομένων και τον τηλεχειρισμό των συστημάτων με σκοπό την βελτιστοποίηση της λειτουργίας τους και την αυτόματη ρύθμισή τους ανάλογα με τις καταστάσεις που ισχύουν κάθε φορά,
- Να διασφαλίσει την αναγνώριση των ποιοτικών και ποσοτικών διαφοροποιήσεων του παρεχόμενου νερού προς κατανάλωση, με σκοπό την έγκαιρη προειδοποίηση και τη λήψη μέτρων για την προστασία των υδρευόμενων πολιτών.
- Να αξιολογήσει την υλοποίηση και επάρκεια των μεθοδολογικών προτύπων σε ανταπόκριση με τις τοπικές ανάγκες και τις νομοθετικές απαιτήσεις και
- Να εγκαταστήσει έναν υποστηρικτικό μηχανισμό για την διασφάλιση της ποιότητας του νερού με ταυτόχρονη ανάπτυξη του αισθήματος εμπιστοσύνης στους καταναλωτές και αποτέλεσμα τη μεγιστοποίηση του σεβασμού στο πολύτιμο αγαθό αλλά και στους φορείς διαχείρισης του.

Ειδικότερα θα επιτηρούνται συνεχώς και θα αποστέλλονται στον Κεντρικό Σταθμό από τους απομακρυσμένους σταθμούς τα εξής δεδομένα:

- Παροχές, ειδικά στοιχεία και συναγερμοί στο εσωτερικό δίκτυο
- Καταναλώσεις και ειδικό συναγερμοί διαρροών, θραύσεων, διακοπής τροφοδοσίας, κακόβουλης ενέργειας, ύπαρξης αέρα ή φερτών στο δίκτυο ή διαρροών μέσω των σταθμών μέτρησης κατανάλωσης
- Ενδείξεις διαρροών σε συγκεκριμένα σημεία του δικτύου

Παρακάτω παρουσιάζονται τα υποσυστήματα τα οποία στο σύνολό τους αλληλεπιδρούν για τη δημιουργία ενός ενιαίου και ολοκληρωμένου συστήματος ελέγχου:

- Το πρώτο υποσύστημα είναι αυτό που αναλαμβάνει σε τοπικό επίπεδο κάθε απομακρυσμένου σταθμού, την επιτήρηση και την ορθή λειτουργία αυτού με τη χρήση των απαραίτητων οργάνων μέτρησης και ελέγχου (αισθητήρια, μετρητές, κτλ)
- Το δεύτερο υποσύστημα είναι αυτό που αναλαμβάνει σε κεντρικό πλέον επίπεδο τη διαχείριση της συλλεγόμενης πληροφορίας από τους απομακρυσμένους σταθμούς και μέσω της κατάλληλης επεξεργασίας, την παράθεση του συνόλου των πληροφοριών στους τελικούς χρήστες μέσω της εφαρμογής εποπτικού ελέγχου.
- Τέλος το τρίτο υποσύστημα είναι το επικοινωνιακό δίκτυο το οποίο αποτελεί το μέσο μεταφοράς και ανταλλαγής δεδομένων και πληροφοριών μεταξύ των δύο προηγούμενων υποσυστημάτων, αποτελεί δηλαδή τη γέφυρα διασύνδεσης των δύο επιπέδων ελέγχου, του τοπικού και του εποπτικού.

«ΠΡΟΜΗΘΕΙΑ ΚΑΙ ΕΓΚΑΤΑΣΤΑΣΗ ΨΗΦΙΑΚΩΝ ΥΔΡΟΜΕΤΡΗΤΩΝ ΚΑΙ ΣΥΣΤΗΜΑΤΟΣ
ΑΥΤΟΜΑΤΗΣ ΑΝΑΓΝΩΣΗΣ ΕΝΔΕΙΞΕΩΝ ΣΤΟ ΔΗΜΟ ΛΕΥΚΑΔΑΣ»

Ειδικότερα η εν λόγω προμήθεια περιλαμβάνει τα κάτωθι:

- Το σχεδιασμό του ολοκληρωμένου συστήματος ελέγχου το οποίο αποτελείται από τα λογισμικά επέκτασης του Κεντρικού Σταθμού Ελέγχου και τους Φορητούς Σταθμούς Ελέγχου
- Την προμήθεια και εγκατάσταση όλων των απαραίτητων οργάνων, αισθητηρίων και στοιχείων για τη συλλογή δεδομένων και παραμέτρων λειτουργίας και την ορθή λειτουργία των απομακρυσμένων τοπικών σταθμών ελέγχου.
- Το σύνολο των εργασιών όπου αυτές απαιτούνται για την τοποθέτηση του εξοπλισμού.
- Τον προγραμματισμό και την ανάπτυξη των εφαρμογών ελέγχου και εποπτείας τόσο των απομακρυσμένων σταθμών, όσο και του κεντρικού σταθμού.
- Την παράδοση της πλήρους τεκμηρίωσης, των τεχνικών φυλλαδίων και σχεδίων του συνολικά εγκατεστημένου εξοπλισμού, καθώς επίσης και την εκπαίδευση του προσωπικού της υπηρεσίας στο νέο σύστημα.
- Την δοκιμαστική λειτουργία του ολοκληρωμένου συστήματος και την εγγύηση ορθής λειτουργίας αυτού.

Το ολοκληρωμένο σύστημα ελέγχου θα παραδοθεί σε πλήρη αποδοτική και αξιόπιστη λειτουργία ως λύση με το κλειδί στο χέρι (turnkey solution), για το σύνολο της προμήθειας

7. ΠΕΡΙΓΡΑΦΗ ΕΞΟΠΛΙΣΜΟΥ

Ψηφιακοί Υδρομετρητές

Οι ψηφιακοί υδρομετρητές θα εγκατασταθούν σε υφιστάμενες υδατοπαροχές των δικτύων ύδρευσης του Δήμου, δε θα έχουν κινούμενα μέρη, θα συνοδεύονται από υδραυλικό εξοπλισμό και θα περιλαμβάνουν τα εξής:

A/A	Περιγραφή εξοπλισμού / εργασιών / λογισμικών	Τμχ
1	Ψηφιακός μετρητής χωρίς κινούμενα μέρη	3356
2	Υδραυλικός εξοπλισμός ψηφιακού μετρητή	3356
3	Εργασίες υδραυλικής εγκατάστασης ψηφιακού μετρητή	3356
4	Εργασίες προγραμματισμού και διασύνδεσης ψηφιακού μετρητή με AMR	3356

Σταθερό Δίκτυο Επικοινωνίας

Για την επικοινωνιακή διασύνδεση των ψηφιακών μετρητών με τον Κεντρικό Σταθμό Ελέγχου θα γίνει μέσω σταθερού δικτύου επικοινωνίας αποτελούμενο από αναμεταδότες δεδομένων και συγκεντρωτές που περιλαμβάνουν τα εξής:

A/A	Περιγραφή εξοπλισμού / εργασιών / λογισμικών	Τμχ
1	Αναμεταδότες ψηφιακών μετρητών	77
2	Συγκεντρωτές ψηφιακών μετρητών	9
3	Εργασίες εγκατάστασης, προγραμματισμού και διασύνδεσης αναμεταδοτών ψηφιακών μετρητών με AMR	77
4	Εργασίες εγκατάστασης, προγραμματισμού και διασύνδεσης συγκεντρωτών ψηφιακών μετρητών με AMR	9

Φορητοί Σταθμού Ελέγχου (Φ.Σ.Ε.)

Οι Φορητοί σταθμού ελέγχου θα αποτελούνται από εξοπλισμό για τη μέτρηση της ποιότητας και τη λήψη των δεδομένων από τους σταθμούς μέτρησης κατανάλωσης. Ειδικότερα θα αποτελούνται από τα ακόλουθα:

A/A	Περιγραφή εξοπλισμού / εργασιών / λογισμικών	Τμχ
1	Ανιχνευτής διαρροών - γαιόφωνο	1
2	Τηλεμετρικά καταγραφικά διαρροών	25
3	Ταμπλέτα λήψης δεδομένων AMR	2
4	Κάμερα δικτύων ύδρευσης	1
5	Φορητός μετρητής παροχής εξωτερικής τοποθέτησης	1

Κεντρικός σταθμός ελέγχου (Κ.Σ.Ε.) / Υπηρεσίες

Ο κεντρικός σταθμός ελέγχου και εποπτείας του συνολικού συστήματος είναι εγκατεστημένος σε υφιστάμενο στεγασμένο χώρο γραφείων της Υπηρεσίας. Στον κεντρικό σταθμό ελέγχου θα προστεθούν λογισμικά. Ειδικότερα στον κεντρικό σταθμό ελέγχου θα προστεθούν τα ακόλουθα και θα παρασχεθούν οι ακόλουθες υπηρεσίες:

A/A	Περιγραφή εξοπλισμού / εργασιών / λογισμικών	Τμχ
1	Θέση εργασίας (Client)	1
2	Οθόνη απεικόνισης	2
3	Λογισμικό Ψηφιακών μετρητών παροχής AMR (άδεια χρήσης)	1
4	Εφαρμογή εξυπηρέτησης καταναλωτών (άδεια χρήσης)	1
5	Λογισμικό υδατικού ισοζυγίου δικτύου ύδρευσης (άδεια χρήσης)	1
6	Λογισμικό διαχείρισης βλαβών και συντήρησης εξοπλισμού (άδεια χρήσης)	1
7	Λογισμικό χωρικής αποτύπωσης και κατάρτισης μαθηματικού μοντέλου (άδεια χρήσης)	1
8	Λογισμικό κεντρικής διαχείρισης δικτύου, υποδομών και λοιπών λογισμικών (άδεια χρήσης)	1

A/A	Περιγραφή εξοπλισμού / εργασιών / λογισμικών	Τμχ
1	Ανάπτυξη και παραμετροποίηση λογισμικού Ψηφιακών μετρητών παροχής AMR (άδεια χρήσης)	1
2	Ανάπτυξη και παραμετροποίηση εφαρμογής εξυπηρέτησης καταναλωτών (άδεια χρήσης)	1
3	Ανάπτυξη και παραμετροποίηση λογισμικού υδατικού ισοζυγίου δικτύου ύδρευσης (άδεια χρήσης)	1
4	Ανάπτυξη και παραμετροποίηση λογισμικού διαχείρισης βλαβών και συντήρησης εξοπλισμού (άδεια χρήσης)	1
5	Ανάπτυξη και παραμετροποίηση λογισμικού χωρικής αποτύπωσης και κατάρτισης μαθηματικού μοντέλου (άδεια χρήσης)	1
6	Ανάπτυξη και παραμετροποίηση λογισμικού κεντρικής διαχείρισης δικτύου, υποδομών και λοιπών λογισμικών (άδεια χρήσης)	1
7	Δοκιμαστική Λειτουργία - Εκπαίδευση - Τεκμηρίωση	1

8. ΣΥΜΠΕΡΙΛΑΜΒΑΝΟΜΕΝΕΣ/ ΜΗΣΥΜΠΕΡΙΛΑΜΒΑΝΟΜΕΝΕΣ ΕΡΓΑΣΙΕΣ

Εργασίες που συμπεριλαμβάνονται

Στη συγκεκριμένη προμήθεια/ εγκατάσταση, περιλαμβάνονται οι παρακάτω εργασίες όπως αυτές αναλυτικά περιγράφονται στις προδιαγραφές που ακολουθούν στα λοιπά δημοπρατούμενα τεύχη:

- Λεπτομερής σχεδίαση όλου του συστήματος,
- Προμήθεια των Φορητών Σταθμών Ελέγχου,
- Προμήθεια και εγκατάσταση του εξοπλισμού του ΚΣΕ
- Προμήθεια και εγκατάσταση των λογισμικών του ΚΣΕ
- Δοκιμές ολοκλήρωσης των εργασιών και παράδοσης του συστήματος,
- Παράδοση εγχειριδίων λειτουργίας και συντήρησης,
- Εκπαίδευση του προσωπικού της Τεχνικής Υπηρεσίας, στις λειτουργίες, την υποστήριξη και τη συντήρηση του συστήματος και
- Εγγύηση καλής λειτουργίας

Εργασίες που δεν συμπεριλαμβάνονται

Στη συγκεκριμένη προμήθεια/ εγκατάσταση, δεν περιλαμβάνονται οι παρακάτω εργασίες οι οποίες είναι αρμοδιότητα του Δήμου και οι οποίες θα πραγματοποιηθούν σε συνεννόηση με τον ανάδοχο:

- Διακοπές υδροδότησης και ενημέρωση καταναλωτών εάν και όπου απαιτηθεί για την υλοποίηση των εργασιών στις θέσεις των τοπικών σταθμών,
- Λήψη ειδικών αδειών για διακοπή κυκλοφορίας, είσοδο σε ιδιωτικό χώρο, εγκατάσταση σε δημόσιο χώρο του επικοινωνιακού εξοπλισμού (π.χ. κολώνες) κλπ. αν και όπου απαιτηθεί,
- Παροχή επικαιροποιημένης και αναλυτικής λίστας με τα προς εγκατάσταση υδρόμετρα και
- Εντοπισμός, ταυτοποίηση και υπόδειξη της θέσης της κάθε υδροληψίαςόπου θα εγκατασταθεί υδρόμετρο
- Εξυγίανση προβληματικών υδατοπαροχών, αντικατάσταση ή μετακίνηση υδατοπαροχών, επεμβάσεις σε πακτωμένες ή μη λειτουργικές παροχές, τοποθέτηση νέων ή αντικατάσταση υφιστάμενων φρεατίων κλπ.

Αναμενόμενα Οφέλη

Ο Δήμος Λευκάδας, μέσω της σχετικής πράξης, θα προχωρήσει άμεσα στη ριζική αντιμετώπιση των προβλημάτων που αναφέρθηκαν ανωτέρω και άπτονται στο πεδίο ευθυνών της και όπου περιλαμβάνονται οι παρακάτω υποχρεώσεις και βασικοί στόχοι:

- να εξασφαλίζει τις ποσότητες εκείνες νερού που είναι ανά πάσα στιγμή ικανές να καλύπτουν το ζητούμενο επίπεδο κατανάλωσης, υπολογίζοντας και τη μεγάλη αύξηση της κατανάλωσης τους θερινούς μήνες ή τις περιόδους αιχμής,
- να παρέχει την αδιάκοπη τροφοδοσία νερού, που ικανοποιεί τις προβλεπόμενες προδιαγραφές ποιότητας, μέσα από ένα δίκτυο διανομής και υπό την απαραίτητη πίεση που επιτρέπει την τροφοδοσία και των υψηλότερων κατοικιών στην περιοχή ευθύνης,
- Να μειώσει δραστικά τα λειτουργικά της έξοδα μέσω της ορθολογικότερης διαχείρισης του δικτύου και εξοπλισμού,

«ΠΡΟΜΗΘΕΙΑ ΚΑΙ ΕΓΚΑΤΑΣΤΑΣΗ ΨΗΦΙΑΚΩΝ ΥΔΡΟΜΕΤΡΗΤΩΝ ΚΑΙ ΣΥΣΤΗΜΑΤΟΣ
ΑΥΤΟΜΑΤΗΣ ΑΝΑΓΝΩΣΗΣ ΕΝΔΕΙΞΕΩΝ ΣΤΟ ΔΗΜΟ ΛΕΥΚΑΔΑΣ»

- να εξυπηρετεί τους καταναλωτές άμεσα και αποτελεσματικά,
- να ελαχιστοποιήσει την ποσότητα του κατασπαταλούμενου νερού που διαρρέει,
- να μπορέσει να υιοθετήσει μια δικαιότερη τιμολογιακή πολιτική βασισμένη σε πραγματικά στοιχεία,
- να σχεδιάζει την μελλοντική ανάπτυξη του συστήματος και
- να εξασφαλίζει τα παραπάνω με τον πλέον οικονομικό τρόπο και χωρίς καμία επιβάρυνση των καταναλωτών καθώς η εν λόγω πράξη περιλαμβάνει εξοπλισμό που το κόστος απόκτησής του δε θα μετακυλήσει στους χρήστες του δικτύου (τελικούς καταναλωτές).

Όπως έχει αναφερθεί και προηγούμενα κύριος σκοπός του συστήματος είναι η ορθολογική χρήση των υδατικών πόρων, η μείωση των διαρροών, η βελτίωση του υδατικού ισοζυγίου και της ποιότητας του παρεχόμενου νερού καθώς, η εξοικονόμηση ενέργειας και η εξασφάλιση της επάρκειας του παρεχόμενου νερού. Υπολογίζεται ότι τα άμεσα οικονομικά οφέλη της εν λόγω μελέτης βρίσκουν εφαρμογή στα ακόλουθα:

- Μείωση εξόδων κίνησης συνεργείων και καταμετρητών,
- Μείωση των απωλειών του νερού και της υποεγγραφής των υφιστάμενων μετρητών,
- Άμεσος εντοπισμός φαινομένων λαθροληψίας και μη εξουσιοδοτημένων παρεμβάσεων,
- Άμεσος εντοπισμός διαρροών και θραύσεων στο δίκτυο και εντός του δικτύου των καταναλωτών,
- Αύξηση του επιπέδου παρεχόμενων υπηρεσιών προς τους καταναλωτές και εξασφάλισης αμεσότερης επαφής,
- Μείωση του περιβαλλοντικού αποτυπώματος,
- Ελαχιστοποίηση του δείκτη απωλειών διαρροών,
- Μείωση κόστους από τον ενεργό εντοπισμό διαρροών και την ελαχιστοποίηση των θραύσεων στο δίκτυο,
- Μείωση κόστους από αποκαταστάσεις θραύσεων κλπ και
- Εξοικονόμηση υδατικών πόρων, μέσω της ορθολογικότερης λειτουργίας του δικτύου και της μείωσης του όγκου του καταναλούμενου νερού που οδηγεί σε καταστροφή του υπεδάφους.

Λευκάδα, .../07/2023

Συντάχθηκε

Θεωρήθηκε

ΤΙΤΛΟΣ ΠΡΑΞΗΣ:

«ΠΡΟΜΗΘΕΙΑ ΚΑΙ ΕΓΚΑΤΑΣΤΑΣΗ ΨΗΦΙΑΚΩΝ ΥΔΡΟΜΕΤΡΗΤΩΝ ΚΑΙ
ΣΥΣΤΗΜΑΤΟΣ ΑΥΤΟΜΑΤΗΣ ΑΝΑΓΝΩΣΗΣ ΕΝΔΕΙΞΕΩΝ ΣΤΟ
ΔΗΜΟ ΛΕΥΚΑΔΑΣ»

ΠΑΡΑΡΤΗΜΑ VII – ΤΕΧΝΙΚΕΣ ΠΡΟΔΙΑΓΡΑΦΕΣ

Δ/ΝΣΗ ΤΕΧΝΙΚΩΝ ΥΠΗΡΕΣΙΩΝ

Ελλάδα 2.0
ΕΘΝΙΚΟ ΣΧΕΔΙΟ ΑΝΑΚΑΜΨΗΣ
ΚΑΙ ΑΝΘΕΚΤΙΚΟΤΗΤΑΣ



Με τη χρηματοδότηση
της Ευρωπαϊκής Ένωσης
NextGenerationEU

ΤΕΧΝΙΚΕΣ ΠΡΟΔΙΑΓΡΑΦΕΣ

Αναλυτικές Τεχνικές Προδιαγραφές

1. Ψηφιακοί μετρητές χωρίς κινούμενα μέρη

Τα τεχνικά χαρακτηριστικά των υπό προμήθεια διατάξεων θα πρέπει να πληρούν επί ποινή αποκλεισμού τις Ευρωπαϊκές προδιαγραφές και τα ισχύοντα κατασκευαστικά πρότυπα. Στο διαγωνισμό γίνονται δεκτοί μετρητές που συμμορφώνονται πλήρως με την Ευρωπαϊκή οδηγία MID 2004/22/E.E. ή τη νεότερη MID 2014/32/E.E., υπό την προϋπόθεση ότι το εργοστάσιο κατασκευής φέρει πιστοποίηση σύμφωνα με τη συγκεκριμένη οδηγία. Συγκεκριμένα οι μετρητές/ διατάξεις δεν θα έχουν κινούμενα μέρη και μπορούν να είναι ηλεκτρομαγνητικοί, μαγνητικού πεδίου, τεχνολογίας υπερήχων ή οποιασδήποτε άλλης δόκιμης τεχνολογίας, η οποία δεν απαιτεί κινούμενα μέρη (παρεμβαλλόμενα στη ροή του νερού), θα φέρουν ενσωματωμένη διάταξη μετάδοσης ενδείξεων και θα τροφοδοτούνται από εσωτερική πηγή ενέργειας (μπαταρία) και να πληρούν επί ποινή αποκλεισμού τα κάτωθι:

- Ονομαστική διατομή υδρομετρητή: DN15
- Σχέση $R=Q3/Q1>600$
- Μόνιμη παροχή $Q3=2,5m^3/h$
- Σπείρωμα σύνδεσης άκρων: G ¾" B
- Μήκος $L=110mm$
- Σχέση $Q2/Q1 = 1,6$
- Σχέση $Q4/Q3 = 1,25$
- Κλάση θερμοκρασίας T30
- Κλάση πίεσης MAP 16
- Κλάση απώλειας πίεσης ΔΡ63 για τη ζητούμενη μόνιμη παροχή Q3.

Τα τεχνικά χαρακτηριστικά των μετρητών θα πρέπει να πληρούν επί ποινή αποκλεισμού τις Ευρωπαϊκές προδιαγραφές και τα ισχύοντα κατασκευαστικά πρότυπα.

Για τα υπόλοιπα τεχνικά χαρακτηριστικά που δεν αναφέρονται παραπάνω, οι μετρητές θα είναι σύμφωνοι με το νεότερο πρότυπο EN14154.

Οι προμηθευτές θα πρέπει να περιγράφουν ξεκάθαρα στις προσφορές τους τα πραγματικά μετρολογικά χαρακτηριστικά του μετρητή. Η επαλήθευση των αναφερόμενων μετρολογικών χαρακτηριστικών είναι δυνατόν να πραγματοποιηθεί, εάν κριθεί σκόπιμο από την υπηρεσία, σε διαπιστευμένο από ανεξάρτητο φορέα, εργαστήριο μετρητές της Ελλάδος ή της Ευρωπαϊκής ένωσης, επιλογής της υπηρεσίας. Η μη επαλήθευση των δηλωμένων στην προσφορά μετρολογικών χαρακτηριστικών, συνεπάγεται αποκλεισμό της προσφοράς.

Οι μετρητές θα χρησιμοποιηθούν για τοποθέτηση σε παροχές πόσιμου νερού και θα πρέπει να είναι κατάλληλοι για το σκοπό αυτό.

«ΠΡΟΜΗΘΕΙΑ ΚΑΙ ΕΓΚΑΤΑΣΤΑΣΗ ΨΗΦΙΑΚΩΝ ΥΔΡΟΜΕΤΡΗΤΩΝ ΚΑΙ ΣΥΣΤΗΜΑΤΟΣ
ΑΥΤΟΜΑΤΗΣ ΑΝΑΓΝΩΣΗΣ ΕΝΔΕΙΞΕΩΝ ΣΤΟ ΔΗΜΟ ΛΕΥΚΑΔΑΣ»

Οι μετρητές θα τοποθετηθούν σε εξωτερικό χώρο εντός φρεατίων που θα κατασκευαστούν επί του πεζοδρομίου, σε κάθετη ή οριζόντια θέση λειτουργίας. Για τους αναφερόμενους λόγους η μετρολογική τους κλάση θα εξασφαλίζεται για κάθε θέση τοποθέτησης και η εγκατάστασή τους στο δίκτυο δε θα πρέπει να απαιτεί ευθύγραμμα τμήματα αγωγών πριν και μετά τον μετρητή .

Οι μετρητές θα είναι κατάλληλοι για τοποθέτηση σε δίκτυο διανομής πόσιμου νερού.

Ως ονομαστική πίεση λειτουργίας ορίζονται τα 16 bar (MAP16) και ως ελάχιστο εύρος θερμοκρασίας λειτουργίας 0,1 έως 30°C (T30).

Οι μετρητές θα πρέπει να έχουν έγκριση προτύπου κυκλοφορίας της Ευρωπαϊκής Ένωσης σύμφωνα με όσα περιγράφονται ανωτέρω.

Το υλικό κατασκευής του σώματος των μετρητών μπορεί να είναι κατασκευασμένο είτε από συνθετικό υλικό που θα διαθέτει άριστες μηχανικές ιδιότητες και θα πληροί τις συνθήκες καταλληλότητας για χρήση σε πόσιμο νερό, είτε από ορείχαλκο υψηλής ποιότητας, περιεκτικότητας σε χαλκό από 60% έως 75% με κατάλληλες αναλογίες κασσίτερου, ψευδάργυρου, κλπ. ώστε να εξασφαλίζονται οι απαιτούμενες μηχανικές ιδιότητες. Επιθυμητό είναι το κράμα ορείχαλκου να φέρει την δυνατόν χαμηλότερη περιεκτικότητα σε μόλυβδο. Σε κάθε περίπτωση η περιεκτικότητα σε μόλυβδο θα πρέπει, επί ποινή αποκλεισμού, να είναι μικρότερη του 2,0%.

Η πλήρωση χυτευτικών ελαττωμάτων, πόρων, κλπ. των ορειχάλκινων τμημάτων, με ξένη ύλη ή κόλληση απαγορεύεται.

Οι μετρητές θα πρέπει να είναι κατάλληλοι για τη μέτρηση της παροχής και προς τις δύο κατευθύνσεις ροής, οι οποίες θα αθροίζονται ξεχωριστά, με δυνατότητα ένδειξης κάθε μιας.

Όλα τα σπειρώματα του σώματος των μετρητών θα έχουν τις προβλεπόμενες από τους σχετικούς περί σπειρωμάτων κανονισμούς ανοχές και θα εξασφαλίζουν ομαλή και ασφαλή κοχλίωση.

Ο αριθμός σειράς των υδρομετρητών θα είναι χαραγμένος ή εκτυπωμένος με έντονα ανεξίτηλα στοιχεία ύψους 4-6mm επί της άνω επιφάνειας ανάγνωσης του υδρομετρητή.

Η άρθρωση συναρμογής καλύμματος - περικαλύμματος μετρητικού μηχανισμού πρέπει να εξασφαλίζει ασφαλή και ομαλή λειτουργικότητα.

Ο μετρητής θα διαθέτει οθόνη ενδείξεων τύπου LCD ή άλλης τεχνολογίας με βαθμό προστασίας IP68. Στην οθόνη ενδείξεων θα απεικονίζεται με απόλυτη ευκρίνεια ακόμα και σε συνθήκες χαμηλού φωτισμού ή έντονης ηλιοφάνειας και υπό μεγάλη γωνία ανάγνωσης ο αθροιστής του μετρητή με δυνατότητα καταγραφής μέχρι 999.999,999 m³ και τουλάχιστον τα ακόλουθα:

- Ο αθροιστής του μετρητή
- Η διεύθυνση της ροής
- Ο συναγερμοί (διαρροής, θραύσης αγωγού και άδειος αγωγός)
- Ένδειξη μπαταρίας και
- Ένδειξη παροχής

«ΠΡΟΜΗΘΕΙΑ ΚΑΙ ΕΓΚΑΤΑΣΤΑΣΗ ΨΗΦΙΑΚΩΝ ΥΔΡΟΜΕΤΡΗΤΩΝ ΚΑΙ ΣΥΣΤΗΜΑΤΟΣ
ΑΥΤΟΜΑΤΗΣ ΑΝΑΓΝΩΣΗΣ ΕΝΔΕΙΞΕΩΝ ΣΤΟ ΔΗΜΟ ΛΕΥΚΑΔΑΣ»

Οι μετρητές θα φέρουν ενσωματωμένη διάταξη καταγραφής και μετάδοσης των δεδομένων η οποία δεν θα αποτελεί επιπλέον εξάρτημα αλλά θα πρέπει να εμπεριέχεται εντός του σώματος του μετρητή, δε θα πρέπει να είναι εμφανής και δεν θα είναι δυνατόν να αφαιρεθεί. Η παλμοδοτική διάταξη θα πρέπει να ενεργοποιείται από τον χρήστη και ο μετρητής θα πρέπει να είναι έτοιμος χωρίς καμία προσθήκη να ενταχθεί ασύρματα σε όλες τις εφαρμοζόμενες τεχνολογίες αυτόματης ανάγνωσης ενδείξεων (AMR).

Οι μετρητές θα είναι εξοπλισμένοι με ειδική προστασία του παραγόμενου ηλεκτρομαγνητικού πεδίου ή της ακτίνας εκπομπής των υπερήχων ή οποιασδήποτε άλλης τεχνολογίας μέτρησης χρησιμοποιούν, από εξωτερικές πηγές επιρροής.

Σε ειδική θέση επί του μετρητή όπως προβλέπεται από την έγκριση τύπου θα πρέπει κατ' ελάχιστον να αναφέρονται επί ποινή αποκλεισμού τα προβλεπόμενα από την Ευρωπαϊκή Οδηγία MID και συγκεκριμένα:

- Το Εμπορικό σήμα ή το όνομα του κατασκευαστή,
- Ο τύπος του μετρητή,
- Η κλάση ακρίβειας,
- Η μόνιμη παροχή σε m³/h,
- Το έτος κατασκευής,
- Η σήμανση CE,
- Η μέγιστη πίεση λειτουργίας σε bars (MAP),
- Η κλάση θερμοκρασίας (T),
- Η διάρκεια ζωής της μπαταρίας,
- Ο σειριακός αριθμός του μετρητή και της ενσωματωμένης παλμοδοτικής διάταξης και
- Ο αριθμός της έγκρισης τύπου του μετρητή.

Τα τεχνολογικά χαρακτηριστικά, η ακρίβεια ενδείξεων, τα ανεκτά σφάλματα, η πτώση πίεσης, η στεγανότητα και η αντοχή στην πίεση θα είναι σύμφωνα με τους παραπάνω αναφερόμενους κανονισμούς και οδηγίες.

Για κατασκευαστικά, κλπ στοιχεία που δεν αναφέρονται στην παρούσα διακήρυξη ισχύουν τα προβλεπόμενα από τους παραπάνω κανονισμούς.

Οι μετρητές θα πρέπει να είναι πλήρως προστατευμένοι, με βαθμό προστασίας IP68 και να μπορούν να λειτουργούν σε αντίξοες συνθήκες τοποθέτησης.

Οι μετρητές θα πρέπει να έχουν δυνατότητα συναγερμού και ομαλής μέτρησης της παροχής σε περίπτωση ύπαρξης αέρα στο διερχόμενο νερό. Επίσης οι μετρητές θα πρέπει να μπορούν να καταγράφουν χωρίς να επηρεάζονται τα μετρολογικά τους χαρακτηριστικά στην περίπτωση που στο διερχόμενο νερό υπάρχουν φερτά υλικά.

«ΠΡΟΜΗΘΕΙΑ ΚΑΙ ΕΓΚΑΤΑΣΤΑΣΗ ΨΗΦΙΑΚΩΝ ΥΔΡΟΜΕΤΡΗΤΩΝ ΚΑΙ ΣΥΣΤΗΜΑΤΟΣ
ΑΥΤΟΜΑΤΗΣ ΑΝΑΓΝΩΣΗΣ ΕΝΔΕΙΞΕΩΝ ΣΤΟ ΔΗΜΟ ΛΕΥΚΑΔΑΣ»

Η διάταξη μετάδοσης ενδείξεων που θα φέρουν ενσωματωμένη οι προσφερόμενοι μετρητές θα είναι νέας γενιάς, μεγάλης ακριβείας και θα πρέπει να λειτουργεί σε συχνότητες μετάδοσης 868MHz/ 433MHz ή άλλης συχνότητας ελεύθερων δικαιωμάτων χρήσης στην Ε.Ε.. Οι συχνότητες επικοινωνίας θα πρέπει να είναι κατάλληλες για χρήση με πρωτόκολλο WirelessMbus.

Η διάταξη μετάδοσης ενδείξεων θα πρέπει να είναι ενεργειακά αυτόνομη και θα τροφοδοτείται από ενσωματωμένη μπαταρία λιθίου. Η διάρκεια ζωής της μπαταρίας θα πρέπει να είναι πιστοποιημένη από τον κατασκευαστή και να έχει υπολογισθεί λαμβάνοντας υπόψη συγκεκριμένο ρυθμό επικοινωνίας που θα αναφέρεται στην προσφορά του προμηθευτή και δεν πρέπει να είναι μεγαλύτερη από 20 δευτερόλεπτα όλες τις ώρες και ημέρες της εβδομάδας. Ως ρυθμός επικοινωνίας νοείται η συχνότητα αποστολής πακέτων ασύρματης επικοινωνίας από τον μετρητή. Βάσει των παραπάνω προϋποθέσεων η διάρκεια ζωής του μετρητή θα πρέπει να είναι η μέγιστη δυνατή και σε κάθε περίπτωση μεγαλύτερη ή ίση των δώδεκα (12) ετών για ελάχιστη συχνότητα αποστολής δεδομένων μία φορά τη μέρα. Η ημερομηνία λήξης της μπαταρίας θα πρέπει να αναφέρεται σε ειδική θέση επί του μετρητή όπως προβλέπεται από την έγκριση τύπου.

Η διάταξη μετάδοσης ενδείξεων θα πρέπει να φέρει καταγραφικό τμών το οποίο θα μπορεί να καταγράφει την ένδειξη ανά τακτά χρονικά διαστήματα κατόπιν εντολής από τον χειριστή. Για το λόγο αυτό θα φέρει επίσης ρολόι πραγματικού χρόνου για την καταγραφή των ενδείξεων. Η μετάδοση των καταγεγραμμένων δεδομένων, θα πραγματοποιείται κατ' εντολή του χειριστή, μέσω του συστήματος ασύρματης επικοινωνίας. Το καταγραφικό δεν θα αποτελεί επιπλέον εξάρτημα αλλά θα πρέπει να εμπεριέχεται εντός του σώματος του μετρητή.

Η θερμοκρασία λειτουργίας της διάταξης θα πρέπει να είναι από 0°C έως και +30°C, ο βαθμός προστασίας IP68 και θα μπορεί να λειτουργήσει σε συνθήκες πλήρους βύθισης συνεχίζοντας την καταγραφή της κατανάλωσης ακόμα και εάν δεν είναι δυνατή η μετάδοση των δεδομένων.

Η διάταξη μετάδοσης ενδείξεων θα πρέπει να έχει τη δυνατότητα λειτουργίας τόσο σε κατάσταση αμφίδρομης επικοινωνίας κατά την οποία ο χρήσης λαμβάνει τις ενδείξεις του μετρητή κατόπιν αποστολής σχετικού σήματος (από τη φορητή διάταξη προς τον μετρητή), όσο και σε κατάσταση μονόδρομης επικοινωνίας κατά την οποία ο μετρητής σε χρονικό διάστημα που παραμετροποιείται από το χρήστη στέλνει τις ενδείξεις προς τη φορητή διάταξη ανάγνωσης των ενδείξεων ή το σταθερό δίκτυο.

Η απόσταση μετάδοσης θα πρέπει να είναι η μέγιστη δυνατή και θα πρέπει να δηλώνεται στην τεχνική προσφορά του κάθε συμμετέχοντα. Σε κάθε περίπτωση η απόσταση μετάδοσης θα είναι τουλάχιστον 500 μέτρα σε άμεση οπτική. Η ποιότητα και η αξιοπιστία της λήψης των δεδομένων πρέπει να είναι άμεση έτσι ώστε να επιτυγχάνεται η μεγαλύτερη δυνατή κάλυψη μέσω του σταθερού δικτύου και τη χρήση των αναμεταδοτών και συγκεντρωτών που περιλαμβάνονται στη μελέτη και παράλληλα η ταχύτητα διέλευσης κατά τη συλλογή των δεδομένων μέσω Drive-byνα είναι η μεγαλύτερη δυνατή και να μπορεί να φθάνει μέχρι και τα 50km/h (όριο ταχύτητας διέλευσης οχημάτων εντός πόλης) ακόμη και για πυκνά εγκατεστημένους μετρητές.

Οι διατάξεις θα πρέπει να έχουν δοκιμαστεί και να συμμορφώνονται με τα πρότυπα EN60950, EN300 220 και EN301 489 της Ε.Ε ή άλλα αντίστοιχα.

Η διάταξη μετάδοσης θα επιτρέπει στην Υπηρεσία να λαμβάνει ενδείξεις και να συλλέγει τουλάχιστον τις ακόλουθες πληροφορίες :

«ΠΡΟΜΗΘΕΙΑ ΚΑΙ ΕΓΚΑΤΑΣΤΑΣΗ ΨΗΦΙΑΚΩΝ ΥΔΡΟΜΕΤΡΗΤΩΝ ΚΑΙ ΣΥΣΤΗΜΑΤΟΣ
ΑΥΤΟΜΑΤΗΣ ΑΝΑΓΝΩΣΗΣ ΕΝΔΕΙΞΕΩΝ ΣΤΟ ΔΗΜΟ ΛΕΥΚΑΔΑΣ»

- Τύπο/ Αριθμό μετρητή,
- Ένδειξη μετρητή,
- Ένδειξη συναγερμών και
- Επίπεδο σήματος

Οι ελάχιστοι συναγερμοί που θα πρέπει να καταγράφονται και να εκπέμπουν συναγερμό στο χρήση κατά τη διαδικασία λήψης των ενδείξεων είναι:

- Ανίχνευση διαρροή εντός της οικίας με χρονική σήμανση αρχής και τέλους,
- Αντίστροφη παροχή με χρονική σήμανση αρχής και τέλους,
- Θραύση του αγωγού εντός της οικίας με χρονική σήμανση αρχής και τέλους,
- Ένδειξης κακόβουλης ενέργειας στο μετρητή με χρονική σήμανση αρχής και τέλους,
- Διακοπή παροχής με χρονική σήμανση αρχής και τέλους,
- Ύπαρξη αέρα στο δίκτυο με χρονική σήμανση αρχής και τέλους,
- Στιγμαία παροχή,
- Αθροιστή και προς τις δύο κατευθύνσεις της ροής και
- Χαμηλή Μπαταρία

Η διάταξη θα πρέπει να μπορεί να ανιχνεύσει εσωτερικές διαρροές εντός της οικίας του καταναλωτή με την χρήση ειδικού αλγορίθμου. Π.χ. συνεχής παροχή για συγκεκριμένο χρονικό διάστημα που θα ορίζεται από την υπηρεσία.

Σε περίπτωση που ο χειριστής επιθυμεί να λάβει όλα τα αναλυτικά δεδομένα καταγραφής (DataLogging) και το είδος του συναγερμού θα πρέπει να προσεγγίσει τη θέση του καταγραφικού οπότε και θα είναι σε θέση να ενημερωθεί για το πλήθος των μεταδιδόμενων ενδείξεων όπως προδιαγράφονται ανωτέρω αναφορικά με τις δυνατότητες της μονάδας επικοινωνίας. Ο προγραμματισμός των διατάξεων ή η αλλαγή παραμέτρων λειτουργίας θα πρέπει να γίνεται από το χρήστη οποιαδήποτε στιγμή. Τα μέγιστα ανεκτά σφάλματα σε κάθε περιοχή μέτρησης ορίζονται το Ευρωπαϊκό Πρότυπο EN 14154 και είναι τα ακόλουθα :

- Το μέγιστο ανεκτό σφάλμα στην ακρίβεια μέτρησης στην περιοχή μεταξύ της Q2 (συμπεριλαμβανομένης) και της Q4, $\pm 2\%$.
- Το μέγιστο ανεκτό σφάλμα στην ακρίβεια μέτρησης στην περιοχή μεταξύ της Q1 (συμπεριλαμβανομένης) και Q2 (εξαιρουμένης), $\pm 5\%$.

Οι μετρητές πρέπει να αντέχουν τη συνεχή πίεση του νερού για την οποία είναι κατασκευασμένοι (πίεση λειτουργίας) χωρίς να παρουσιάζονται προβλήματα ή ελαττώματα. Η πίεση λειτουργίας θα είναι 16 bar (MAP16).

Η κλάση απώλειας φορτίου υπό την μόνιμη παροχή Q3 πρέπει να είναι μέχρι ΔΡ63 για υδρομετρητές με έγκριση τύπου σύμφωνα με την Ευρωπαϊκή οδηγία MID 2004/22/Ε.Ε. ή τη νεότερη MID 2014/32/Ε.Ε .

Η τοποθέτηση των μετρητών θα γίνει από τον Ανάδοχο, (θα δοθεί κατάλογος από την Τεχνική Υπηρεσία με πλήρη στοιχεία ήτοι τη διεύθυνση, και τα στοιχεία του καταναλωτή) σε υφιστάμενη

θέση που θα υποδειχθεί από την υπηρεσία με βάση την θέση του νέου φρεατίου που θα εγκατασταθεί στην πρόσοψη του κτίσματος του καταναλωτή – χρήστη. Ο ανάδοχος θα πραγματοποιήσει την εγκατάσταση των φρεατίων, των υδρομετρητών και των παρελκόμενων σύνδεσης (τηλεσκοπικός σφαιρικός κρουνός με σύστημα κλειδώματος, ορειχάλκινη ασφάλεια, ρακόρ, συστολές και προεκτάσεις) χωρίς να είναι ευθύνη του οποιαδήποτε άλλη υδραυλική εργασία στην παροχή του καταναλωτή ή πριν τον διασυνδεδεμένο εξοπλισμό. Στη διαδικασία της αντικατάστασης των μετρητών περιλαμβάνονται τουλάχιστον οι ακόλουθες διαδικασίες:

- Η λήψη ψηφιακής φωτογραφίας και η καταχώρηση σε σχετική ψηφιακή λίστα του αριθμού σειράς, της ένδειξης κατανάλωσης και της θέσης του προς αντικατάσταση μετρητή.
- Η λήψη ψηφιακής φωτογραφίας και η καταχώρηση σε σχετική ψηφιακή λίστα του αριθμού σειράς και της ένδειξης κατανάλωσης του νέου μετρητή
- Η τοποθέτηση στους παλαιούς μετρητές, των πλαστικών ταπών προστασίας των σπειρωμάτων που αφαιρέθηκαν από τους νέους μετρητές.
- Η φόρτωση των παλαιών μετρητών και η επιστροφή τους σε σημείο που θα τους υποδειχθεί στις εγκαταστάσεις της Υπηρεσίας.
- Η σύνταξη πρωτοκόλλου παράδοσής τους η οποία θα συνοδεύεται από ψηφιακό υλικών (φωτογραφίες) των θέσεων εγκατάστασης και λίστα με τις αντιστοιχίσεις των παλαιών και νέων μετρητών με πλήρη στοιχεία (αριθμούς σειράς, καταναλώσεις κλπ)

Στοιχεία που πρέπει να προσκομιστούν:

- Τεχνικά φυλλάδια/ τεχνικά εγχειρίδια των προσφερόμενων διατάξεων
- Αναλυτική τεχνική περιγραφή των προσφερόμενων διατάξεων
- Πιστοποιητικό CE των προσφερόμενων διατάξεων
- Πιστοποιητικό MID των προσφερόμενων διατάξεων
- Πιστοποιητικό MID του οίκου κατασκευής των προσφερόμενων διατάξεων
- Πιστοποιητικό IP68 των προσφερόμενων διατάξεων
- Πιστοποιητικό καταλληλότητας των προσφερόμενων διατάξεων από ανεξάρτητο φορέα πιστοποίησης
- Πιστοποιητικό EN17025 του οίκου κατασκευής
- Πιστοποιητικό ISO9001:2015 του οίκου κατασκευής των προσφερόμενων διατάξεων
- Εγγύηση καλής λειτουργίας διάρκειας τουλάχιστον 1 έτους από τον οίκο κατασκευής των προσφερόμενων διατάξεων

2. Υδραυλικός εξοπλισμός ψηφιακών μετρητών

Στους ψηφιακούς μετρητές DN15 για την υδραυλική εγκατάσταση θα απαιτηθεί Σφαιρικός κρουνός με σύστημα κλειδώματος, ασφάλεια και παρελκόμενα σύνδεσης (ρακόρ, προεκτάσεις, συστολές κλπ).

2.1 Ασφάλειες

Οι ορειχάλκινες ασφάλειες προορίζονται για την προστασία των τηλεμετρικών διατάξεων καταγραφής κατανάλωσης DN15 από μη εξουσιοδοτημένη χρήση. Οι ασφάλειες θα πρέπει να ασφαρίζονται στην θέση εγκατάστασής τους μέσω ειδικής ασφάλειας στο ένα τους άκρο έτσι ώστε να είναι αδύνατη η απομάκρυνση τους από το δίκτυο. Οι ασφάλειες θα είναι επαναχρησιμοποίησιμες, κατασκευασμένες από ορείχαλκο ποιότητας CW614N/ CW617N, κυλινδρικής μορφή και κατάλληλων διαστάσεων ώστε να καλύπτουν πλήρως τα ρακόρ σύνδεσης των μετρητών όπου και αν αυτά είναι τοποθετημένα και θα πρέπει να περιστρέφονται ελεύθερα γύρω από τα ρακόρ ώστε να μην είναι δυνατή η αποσυναρμολόγηση του ρακόρ με οποιοδήποτε τρόπο. Οι ασφάλειες θα αποτελούνται, από δυο μέρη και θα είναι έτσι κατασκευασμένες ώστε να τοποθετούνται με ένα και μόνο τρόπο. Τα δύο μέρη θα συνδέονται στη μία μεριά μέσω κατάλληλων εγκοπών ενώ στην άλλη θα φέρουν διάταξη κλειδώματος αποτελούμενη από ειδικό κοχλία ασφάλισης και σπείρωμα.

Ο κοχλίας θα έχει τέτοια διαμόρφωση ώστε να μπορεί να ελέγχεται μόνο με την χρήση ειδικού κλειδιού χειρισμού το οποίο θα είναι πρακτικά αδύνατο να αντιγραφεί και δε θα κυκλοφορεί στο εμπόριο.

Τα κλειδιά θα πρέπει απαραίτητα να είναι αδιαίρετα και να αποτελούν ένα ενιαίο τεμάχιο αδύνατο να διαχωριστεί ή να αποσυναρμολογηθεί σε παραπάνω του ενός τμήματα έτσι ώστε να μη μπορεί να χαθεί κάποιο τμήμα του στο χώρο εγκατάστασης. Μέσω του κλειδιού θα πρέπει να αφαιρείται το σύστημα κλειδώματος του κρουνού με μοναδικό τρόπο αποκλειόμενων μεθόδων που δύναται να αντιγραφούν όπως μέσω κοχλίωσης κλειδιού - συστήματος κλειδώματος κλπ.

Στοιχεία που πρέπει να προσκομιστούν:

- Τεχνικά φυλλάδια/ κατασκευαστικά σχέδια των προσφερόμενων ασφαλειών
- Αναλυτική τεχνική περιγραφή των προσφερόμενων ασφαλειών
- Πιστοποιητικό ISO9001:2015 του οίκου κατασκευής των προσφερόμενων ασφαλειών
- Εγγύηση καλής λειτουργίας διάρκειας τουλάχιστον 1 έτους από τον οίκο κατασκευής των προσφερόμενων ασφαλειών

2.2 Σφαιρικοί Κρουνοί

Οι σφαιρικοί κρουνοί προορίζονται για χρήση σε σημεία του δικτύου ύδρευσης όπου απαιτείται η αυξομείωση της απόστασης μεταξύ δυο συνδεδεμένων εξαρτημάτων (π.χ. αντικαταστάσεις υδρομετρητών με διαφορετικό μήκος, κλπ) και διαθέτουν σύστημα κλειδώματος για την δυνατότητα κλειδώματος μιας παροχής μέσω ειδικού κλειδιού πασπαρτού.

Οι σφαιρικοί κρουνοί θα είναι κατασκευασμένοι, δοκιμασμένοι και πιστοποιημένοι σύμφωνα με το διεθνές πρότυπο EN 13828.

Οι σφαιρικοί κρουνοί πρέπει να είναι στιβαρής κατασκευής, θα είναι κατάλληλοι για ονομαστική πίεση λειτουργίας 25bar και θα πρέπει να με κλειστό το τηλεσκοπικό στέλεχος να έχουν μήκος 90mm και με το τηλεσκοπικό στέλεχος σε πλήρη ανάπτυξη τουλάχιστον 104mm.

Θα αναγράφονται, πάνω στο σώμα των σφαιρικών κρουनों (ανάγλυφη σήμανση) τα παρακάτω χαρακτηριστικά:

«ΠΡΟΜΗΘΕΙΑ ΚΑΙ ΕΓΚΑΤΑΣΤΑΣΗ ΨΗΦΙΑΚΩΝ ΥΔΡΟΜΕΤΡΗΤΩΝ ΚΑΙ ΣΥΣΤΗΜΑΤΟΣ
ΑΥΤΟΜΑΤΗΣ ΑΝΑΓΝΩΣΗΣ ΕΝΔΕΙΞΕΩΝ ΣΤΟ ΔΗΜΟ ΛΕΥΚΑΔΑΣ»

- κατασκευαστής (ή αναγνωρισμένο σήμα κατασκευαστή)
- Διάμετρο σφαιρικού κρουνού
- Πίεση λειτουργίας PN και
- Έτος κατασκευής

Η υδραυλική πίεση δοκιμής του κρουνού πρέπει να είναι 40 bar ενώ η πίεση στεγανότητας 25 bar. Η δοκιμή στεγανότητας θα επιτυγχάνεται με πίεση αέρα μέσα σε λουτρό νερού.

Ο κρουνός θα φέρει τηλεσκοπική διάταξη η οποία θα αποτελεί ξεχωριστό ολισθαίνων στέλεχος, κατασκευασμένο από το ίδιο υλικό του σώματος του κυρίως κρουνού. Το ολισθαίνων στέλεχος θα είναι προσαρμοσμένο στον κρουνό με τέτοιο τρόπο ώστε να παρέχεται απόλυτη στεγανότητα σε οποιαδήποτε θέση ανοίγματος και αν βρίσκεται.

Η ελεύθερη διατομή του τηλεσκοπικού στελέχους θα είναι απόλυτα όμοια με αυτή της σφαίρας του κυρίως κρουνού. Η δυνατότητα αυξομειώσης του συνολικού μήκους του κρουνού, με τη χρήση του τηλεσκοπικού στελέχους θα είναι τουλάχιστον 14 mm.

Ο κρουνός στη μία πλευρά του θα φέρει αρσενικό σπείρωμα $\frac{3}{4}$ ", ενώ στο άλλο άκρο θα υπάρχει "τρελό ρακόρ" με σπείρωμα θηλυκό $\frac{3}{4}$ " σύμφωνα με το ISO 228 (DIN 259 BSP 2779). Στο τρελό ρακόρ θα πρέπει να υπάρχει κατάλληλη σπή δια ασφάλιση μέσω σύρματος. Ιδιαίτερη βαρύτητα θα δοθεί στη δυνατότητα αντικατάστασης ή ρύθμισης της στεγανοποιητικής διάταξης του άξονα του κρουνού, επί τόπου, χωρίς την αποσυναρμολόγησή του από το δίκτυο.

Επίσης, επί ποινή αποκλεισμού, ο σφαιρικός κρουνός θα πρέπει να ασφαρίζεται σε κλειστή ή ανοικτή θέση, ή να μπορεί να λειτουργεί ελεύθερα μέσω ειδικού συστήματος κλειδώματος το οποίο θα φέρει. Δεν γίνονται αποδεκτές λύσεις με διατάξεις κλειδώματος που απαρτίζονται από σύρμα με μολυβδοσφραγίδα ή λουκέτα με αλυσίδα, απλά κλειδιά κλπ. Το ξεκλείδωμα του κρουνού θα πρέπει να γίνεται με ένα κλειδί "πασπαρτού" που θα είναι αδύνατο να αντιγραφεί. Τα κλειδιά θα πρέπει απαραίτητα να είναι αδιαίρετα και να αποτελούν ένα ενιαίο τεμάχιο αδύνατο να διαχωριστεί ή να αποσυναρμολογηθεί σε παραπάνω του ενός τμήματα έτσι ώστε να μη μπορεί να χαθεί κάποιο τμήμα του στο χώρο εγκατάστασης. Μέσω του κλειδιού θα πρέπει να αφαιρείται το σύστημα κλειδώματος του κρουνού με μοναδικό τρόπο αποκλειόμενων μεθόδων που δύναται να αντιγραφούν όπως μέσω κοχλίωσης κλειδιού - συστήματος κλειδώματος κλπ.

Τα υλικά κατασκευής και τα χαρακτηριστικά των κρουνών θα πρέπει να είναι τα ακόλουθα:

- Σώμα κρουνού, τηλεσκοπική διάταξη και τρελό ρακόρ: από ορείχαλκο CW617N βάση του προτύπου EN 12165.
- Σφαίρα: διάμετρος σπής 14 χιλ τουλάχιστον, υλικό κατασκευής ορείχαλκος CW617N, βάση του προτύπου EN 12165 διαμανταρισμένη, γυαλισμένη και χρωμιωμένη με τραχύτητα επιφάνειας Rz = 0,5 m κατά DIN 4766.
- Στεγανοποίηση σφαίρας: σε δύο σημεία με δακτυλίους από καθαρό TEFLON (P.T.F.E.).
- Στεγανοποίηση άξονα: με δακτύλιο από καθαρό TEFLON (P.T.F.E.),

«ΠΡΟΜΗΘΕΙΑ ΚΑΙ ΕΓΚΑΤΑΣΤΑΣΗ ΨΗΦΙΑΚΩΝ ΥΔΡΟΜΕΤΡΗΤΩΝ ΚΑΙ ΣΥΣΤΗΜΑΤΟΣ
ΑΥΤΟΜΑΤΗΣ ΑΝΑΓΝΩΣΗΣ ΕΝΔΕΙΞΕΩΝ ΣΤΟ ΔΗΜΟ ΛΕΥΚΑΔΑΣ»

- Άξονας/ Στυπιοθλίπτης: από ορείχαλκο CW617N βάση του προτύπου EN 12165 ή CW614N βάση του EN12164 ή ανοξείδωτο χάλυβα,
- Μοχλός χειρισμού: από ορείχαλκο CW617N βάση του προτύπου EN 12165, όμοιας ποιότητας με το σώμα του κρουνού.
- Βίδα Συγκράτησης: από ορείχαλκο CW617N βάση του προτύπου EN 12165 ή CW614N βάση του EN12164 ή ανοξείδωτο χάλυβα,
- Στεγανοποίηση τηλεσκοπικού στελέχους: με δακτυλίους από EPDM (τουλάχιστον δύο),
- Ασφάλιση τηλεσκοπικού στελέχους: με δακτυλίους (τουλάχιστον δύο) από ορείχαλκο CW617N βάση του προτύπου EN 12165 ή CW614N βάση του EN12164 ή ανοξείδωτο χάλυβα,
- Θερμοκρασία λειτουργίας: -10° C έως 95° C.

Στοιχεία που πρέπει να προσκομιστούν:

- Τεχνικά φυλλάδια/ κατασκευαστικά σχέδια των προσφερόμενων κρουνών
- Αναλυτική τεχνική περιγραφή των προσφερόμενων κρουνών
- Πιστοποιητικό καταλληλότητας για πόσιμο νερό των προσφερόμενων κρουνών
- Πιστοποιητικό σύμφωνα με το EN13828 των προσφερόμενων κρουνών
- Πιστοποιητικό ISO9001:2015 του οίκου κατασκευής των προσφερόμενων κρουνών
- Εγγύηση καλής λειτουργίας διάρκειας τουλάχιστον 1 έτους από τον οίκο κατασκευής των προσφερόμενων κρουνών

2.3 Αναμεταδότες ψηφιακών μετρητών

Στα σημεία του δικτύου, όπου οι υδρομετρητές δε μπορούν να επικοινωνήσουν απευθείας με τον συγκεντρωτή δεδομένων θα τοποθετηθούν αναμεταδότες οι οποίοι θα αναμεταδίδουν τα δεδομένα σε αυτόν. Σε περίπτωση που όλοι οι υδρομετρητές επικοινωνούν απευθείας και με πλήρη κάλυψη σήματος με το συγκεντρωτή δεδομένων δεν απαιτείται η εγκατάσταση πρόσθετων αναμεταδοτών.

Οι αναμεταδότες θα πρέπει να είναι τροφοδοτούμενοι από εσωτερική μπαταρία λιθίου με διάρκεια ζωής μεγαλύτερη των δέκα (10) ετών. Για εξοικονόμηση ενέργειας οι αναμεταδότες θα πρέπει να μεταδίδουν τις μετρούμενες τιμές τουλάχιστον κάθε 12 ώρες και κατόπιν ζήτησης όταν κληθούν. Τα μηνύματα συναγερμού θα πρέπει να μεταδίδονται προς τους συγκεντρωτές σε χρονικό διάστημα μικρότερο των τριάντα (30) λεπτών την εμφάνισή τους.

Οι αναμεταδότες θα πρέπει να μπορούν και λειτουργούν με αξιοπιστία και ακρίβεια ακόμα και σε θερμοκρασίες μεταξύ -10οC έως 50οC ενώ ο βαθμός προστασίας τους θα πρέπει να είναι IP68.

Όσον αφορά στην επικοινωνιακή τους ικανότητα, οι αναμεταδότες θα πρέπει επί ποινή αποκλεισμού να έχουν δυνατότητα λήψης δεδομένων από υδρομετρητές σε απόσταση τουλάχιστον

500 μέτρων (οπτική επαφή) και λήψη/ μετάδοσης δεδομένων από άλλους αναμεταδότες σε απόσταση τουλάχιστον 1.000 μέτρων (οπτική επαφή).

Οι αναμεταδότες θα πρέπει να έχουν τη δυνατότητα γεφύρωσης τουλάχιστον πέντε (5) αναμεταδοτών μεταξύ τους.

Οι αναμεταδότες θα πρέπει να έχουν τη δυνατότητα λήψης ενδείξεων από τουλάχιστον διακοσίους πενήντα (250) υδρομετρητές.

Η συχνότητα λειτουργίας των αναμεταδοτών θα πρέπει να είναι 868MHz ή 433MHz ή άλλης συχνότητας ελεύθερων δικαιωμάτων χρήσης στην Ε.Ε..

Οι αναμεταδότες θα πρέπει να είναι μικρού μεγέθους, στιβαρής κατασκευής, κατάλληλοι για χρήση σε εξωτερικό περιβάλλον και αντίξοες συνθήκες και θα πρέπει να έχουν κατάλληλη διαμόρφωση που τους εξασφαλίζει άνετη εγκατάσταση στα σημεία του δικτύου που θα απαιτηθεί.

Οι αναμεταδότες θα πρέπει να συμμορφώνονται με τα πρότυπα EN300-220-3/-1, EN301-489-/-3 και CE.

Στοιχεία που πρέπει να προσκομιστούν:

- Τεχνικά φυλλάδια/ κατασκευαστικά σχέδια των προσφερόμενων αναμεταδοτών
- Αναλυτική τεχνική περιγραφή των προσφερόμενων αναμεταδοτών
- Πιστοποιητικό CE των προσφερόμενων αναμεταδοτών
- Πιστοποιητικό ISO9001:2015 του οίκου κατασκευής των προσφερόμενων αναμεταδοτών
- Εγγύηση καλής λειτουργίας διάρκειας τουλάχιστον 1 έτους από τον οίκο κατασκευής των προσφερόμενων αναμεταδοτών

2.4 Συγκεντρωτές ψηφιακών μετρητών

Τα δεδομένα από τους υδρομετρητές καθώς και τους ασύρματους αναμεταδότες (αν απαιτηθεί εγκατάσταση τους), θα συλλέγονται από τον συγκεντρωτή/ές και ο οποίος στη συνέχεια θα τα μεταδίδει στον κεντρικό υπολογιστή μέσω τεχνολογιών GPRS ή WiFi/ ETHERNET. Η μετάδοση των δεδομένων θα πρέπει να αυτόματα ή κατ' εντολή του χειριστή μέσω του λογισμικού.

Οι συγκεντρωτές θα πρέπει επί ποινή αποκλεισμού να έχουν βαθμό προστασίας τουλάχιστον IP65 και θα πρέπει να μπορούν να λειτουργούν με αξιοπιστία και ακρίβεια ακόμα και σε θερμοκρασίες μεταξύ -10οC έως 50οC.

Οι συγκεντρωτές θα πρέπει επί ποινή αποκλεισμού να δέχονται τα δεδομένα σε αποστάσεις τουλάχιστον 500 μέτρων (οπτική επαφή) από τους υδρομετρητές και τουλάχιστον 1.000 μέτρων (οπτική επαφή) από τους αναμεταδότες.

Οι συγκεντρωτές θα πρέπει να φέρουν εσωτερική μνήμη (Flash) 512Kb τουλάχιστον η οποία θα καθιστά δυνατή την αποθήκευση των μεταδιδόμενων δεδομένων.

Κάθε συγκεντρωτής θα πρέπει να μπορεί να λαμβάνει δεδομένα καταγραφής από τουλάχιστον χίλιους (1.000) υδρομετρητές ή/ και αναμεταδότες και να τα μεταδίδει στον κεντρικό υπολογιστή μέσω τεχνολογιών GPRS ή WiFi/ ETHERNET, ανάλογα με τη θέση εγκατάστασης του (απόσταση, εμπόδια, συνδεσιμότητα κλπ).

Οποιαδήποτε ρύθμισή θα μπορεί να πραγματοποιηθεί μέσω απομακρυσμένης πρόσβασης, χωρίς να απαιτείται η ανάγκη τοπικής επίσκεψης.

Η τροφοδοσία με ρεύμα των συγκεντρωτών θα γίνεται από εξωτερική πηγή 240V AC που θα εξασφαλίσει η υπηρεσία, στη θέση εγκατάστασής τους, εφόσον αυτό είναι εφικτό, διαφορετικά οι συγκεντρωτές θα τροφοδοτούνται από ηλιακή ή αιολική ενέργεια 12-24V DC στις θέσεις του δικτύου που δεν υπάρχει δυνατότητα παροχής ρεύματος.

Η συχνότητα λειτουργίας των συγκεντρωτές με τους αναμεταδότες ή απευθείας με τους υδρομετρητές θα πρέπει να είναι 868Mhz ή 433MHz ή άλλης συχνότητας ελεύθερων δικαιωμάτων χρήσης στην Ε.Ε.. Τα δεδομένα καταγραφής θα πρέπει να μπορούν να αναγνωστούν τοπικά μέσω σύνδεσης USB.

Οι συγκεντρωτές θα πρέπει να είναι μικρού μεγέθους, στιβαρής κατασκευής, κατάλληλοι για χρήση σε εξωτερικό περιβάλλον και αντίξοες συνθήκες και θα πρέπει να έχουν κατάλληλη διαμόρφωση που τους εξασφαλίζει άνετη εγκατάσταση στα σημεία του δικτύου που θα απαιτηθεί.

Οι συγκεντρωτές θα πρέπει να συμμορφώνονται με τα πρότυπα EN300-220-2, EN301-489/-3-7, EN301 511, EN60950-1:2006/A12:2011, την οδηγία 99/5/EC και CE.

Στοιχεία που πρέπει να προσκομίστούν:

- Τεχνικά φυλλάδια/ κατασκευαστικά σχέδια των προσφερόμενων συγκεντρωτών
- Αναλυτική τεχνική περιγραφή των προσφερόμενων συγκεντρωτών
- Πιστοποιητικό CE των προσφερόμενων συγκεντρωτών
- Πιστοποιητικό ISO9001:2015 του οίκου κατασκευής των προσφερόμενων συγκεντρωτών
- Εγγύηση καλής λειτουργίας διάρκειας τουλάχιστον 1 έτους από τον οίκο κατασκευής των προσφερόμενων συγκεντρωτών

2.5 Τηλεμετρικά καταγραφικά διαρρών

Τα καταγραφικά διαρρών θα πρέπει να είναι ειδικά σχεδιασμένα για ευρεία χρήση στον εντοπισμό διαρρών σε δίκτυα διανομής ύδατος. Θα πρέπει στην περιοχή όπου θα τοποθετηθούν να ανιχνεύουν αυτόματα την ύπαρξη διαρροής ή όχι, επί τόπου ή μέσω της αποστολής συναγερμού, χρησιμοποιώντας το δίκτυο GPRS/ 3G/ 4G και με αποστολή των δεδομένων μέσω webbrowser.

Το καταγραφικό θα πρέπει να είναι μικρού μεγέθους και στιβαρής κατασκευής, έτσι ώστε να είναι δυνατή η τοποθέτησή τους σε φρεάτια που δεν υπάρχει επάρκεια χώρου, ενώ παράλληλα θα είναι προστατευμένα σε περίπτωση πλημμυρισμού των φρεατίων. Για το λόγο αυτό τα καταγραφικά θα πρέπει να έχουν βαθμό προστασίας IP68.

«ΠΡΟΜΗΘΕΙΑ ΚΑΙ ΕΓΚΑΤΑΣΤΑΣΗ ΨΗΦΙΑΚΩΝ ΥΔΡΟΜΕΤΡΗΤΩΝ ΚΑΙ ΣΥΣΤΗΜΑΤΟΣ
ΑΥΤΟΜΑΤΗΣ ΑΝΑΓΝΩΣΗΣ ΕΝΔΕΙΞΕΩΝ ΣΤΟ ΔΗΜΟ ΛΕΥΚΑΔΑΣ»

Θα πρέπει να διαθέτουν υψηλής ευαισθησίας κεραία έτσι ώστε να είναι δυνατή η αποστολή των συναγερμών χρησιμοποιώντας το δίκτυο GPRS/ 3G/ 4G ακόμα και σε περιοχές με ασθενές σήμα κινητής τηλεφωνίας.

Τα καταγραφικά θα πρέπει να φέρουν στο κάτω τμήμα τους ισχυρό μαγνήτη για να μπορούν να τοποθετηθούν σε καρέ χειρισμού δικλίδων ή σε μεταλλικά εξαρτήματα του δικτύου που έρχονται σε επαφή με τον αγωγό, όπου και θα πραγματοποιείται έλεγχος για τυχόν διαρροές. Ο προγραμματισμός τους θα πρέπει να είναι απλός ενώ η τοποθέτησή τους επί των εξαρτημάτων του δικτύου θα πρέπει να είναι εύκολη.

Κατά το πρώτο στάδιο της ανίχνευσης τα καταγραφικά θορύβου θα πρέπει κατά προτίμηση στη διάρκεια της νύχτας, όπου οι περιβάλλοντες θόρυβοι είναι περιορισμένοι, να μπορούν να εντοπίζουν και να αποτυπώνουν το θόρυβο που παράγει μία διαρροή ανά δευτερόλεπτο για προκαθορισμένη χρονική περίοδο.

Τα καταγραφικά θα πρέπει να είναι σε θέση να επαναλάβουν την ανίχνευση περισσότερες από μία φορές κατά την διάρκεια της νύχτας ώστε η διαρροή να ανιχνεύεται όλες τις φορές ώστε να μην αποστέλλονται λανθασμένοι συναγερμοί.

Όταν σε όλες τις καταγραφές εντοπίζεται διαρροή τότε το καταγραφικό θα πρέπει να καταχωρεί την διαρροή και να στέλνει σχετικό συναγερμό μέσω Web Browser καθώς και το ηχητικό αρχείο της διαρροής με σκοπό την αξιολόγησή του από τους χειριστές χωρίς την ανάγκη μετάβασης στη θέση εγκατάστασης.

Τα καταγραφικά που είναι τοποθετημένα κοντά στο σημείο διαρροής θα καταγράφουν κρίσιμο θόρυβο υψηλότερης έντασης. Από τη σύγκριση των επιπέδων – κρίσιμου θορύβου που έχει καταγράψει το κάθε καταγραφικό θα προσδιορίζεται ποιο από αυτά βρισκόταν πιο κοντά στο σημείο διαρροής. Στη συνέχεια, συνήθως με εφαρμογή της τεχνικής συσχετισμού θορύβων, θα εντοπίζεται επακριβώς το σημείο διαρροής.

Για την μετακίνηση των καταγραφικών δε θα πρέπει να απαιτείται η επί τόπου χρήση ειδικού οχήματος αλλά θα πρέπει να πραγματοποιείται από το προσωπικό της υπηρεσίας.

Τα καταγραφικά διαρροών θα πρέπει να είναι σε θέση μέσω του λογισμικού διαχείρισης να υποδεικνύουν αυτόματα σε επίπεδο Googleearth τη θέση του καταγραφικού και την ύπαρξη ή μη διαρροής με κατάλληλη σήμανση.

Για την λειτουργία των καταγραφικών θα απαιτείται μόνο η εγκατάσταση μίας κάρτας κινητής τηλεφωνίας τύπου SIM εντός του καταγραφικού.

Η εγκατάσταση της κάρτας θα μπορεί να πραγματοποιηθεί τοπικά, χωρίς να είναι αναγκαία η αποστολή του καταγραφικού στο εργοστάσιο κατασκευής. Επίσης μετά την εγκατάσταση της κάρτας SIM δεν θα πρέπει να επηρεάζεται ο βαθμός προστασίας του καταγραφικού, ο οποίος πρέπει να είναι IP68.

Η υπηρεσία θα αναλάβει να παραδώσει την κάρτα κινητής τηλεφωνίας SIM και θα είναι υπεύθυνη για το τηλεπικοινωνιακό κόστος λειτουργίας των διατάξεων. Τα ειδικά τεχνικά χαρακτηριστικά τα οποία θα πρέπει να έχουν τα καταγραφικά θορύβου είναι τα ακόλουθα:

«ΠΡΟΜΗΘΕΙΑ ΚΑΙ ΕΓΚΑΤΑΣΤΑΣΗ ΨΗΦΙΑΚΩΝ ΥΔΡΟΜΕΤΡΗΤΩΝ ΚΑΙ ΣΥΣΤΗΜΑΤΟΣ
ΑΥΤΟΜΑΤΗΣ ΑΝΑΓΝΩΣΗΣ ΕΝΔΕΙΞΕΩΝ ΣΤΟ ΔΗΜΟ ΛΕΥΚΑΔΑΣ»

- Ειδικά, σχεδιασμένο επιταχυνσιόμετρο για τη μεγαλύτερη δυνατή ευαισθησία στην καταγραφή θορύβου διαρροής.
- Δυνατότητα αποθήκευσης πλήρων στατιστικών δεδομένων/ στοιχείων.
- Χωρητικότητα μνήμης τουλάχιστον 8MB
- Αυτονομία μπαταρίας τουλάχιστον 4 ετών
- Βαθμός προστασίας IP68
- Δυνατότητα σύνδεσης εξωτερικής κεραίας υψηλής ευαισθησίας (για υπόγειες συνθήκες λειτουργίας)

Τα καταγραφικά διαρροών θα πρέπει να συμμορφώνεται κατ' ελάχιστον με τις ακόλουθες Ευρωπαϊκές Οδηγίες και πρότυπα:

- 1995/5/EU R&TTE Directive
- 2011/65/EU Restriction of certain Hazardous Substances in electrical and electronic equipment (RoHS)
- EN62368/ EN62311 R&TTE Article 3.1.a (Safety)
- EN301 489 R&TTE Article 3.1.b (EMC)
- EN301 511/ 301908 R&TTE Article 3.2 (Radio)
- EN50581 Restriction of certain Hazardous Substances in electrical and electronic equipment (RoHS)

Στοιχεία που πρέπει να προσκομιστούν:

- Τεχνικά φυλλάδια/ Εγχειρίδια χρήσης των προσφερόμενων καταγραφικών
- Αναλυτική τεχνική περιγραφή των προσφερόμενων καταγραφικών
- Πιστοποιητικό CEτων προσφερόμενων καταγραφικών
- Πιστοποιητικό ISO9001:2015 του οίκου κατασκευής των προσφερόμενων καταγραφικών
- Εγγύηση καλής λειτουργίας διάρκειας τουλάχιστον 1 έτους από τον οίκο κατασκευής των προσφερόμενων καταγραφικών

2.6 Ανιχνευτής διαρροών - γαιόφωνο

Ο ακουστικός – εντοπιστικός εξοπλισμός θα χρησιμοποιηθεί για τον σημειακό εντοπισμό αφανών διαρροών. Ο ακουστικός - εντοπιστικός εξοπλισμός θα περιλαμβάνει τα παρακάτω:

- κεντρική μονάδα
- αισθητήρας - μικρόφωνο εδάφους (groundmicrophone)
- αισθητήρας - ακουστική ράβδος / τρίποδο (electroniclisteningstick)

«ΠΡΟΜΗΘΕΙΑ ΚΑΙ ΕΓΚΑΤΑΣΤΑΣΗ ΨΗΦΙΑΚΩΝ ΥΔΡΟΜΕΤΡΗΤΩΝ ΚΑΙ ΣΥΣΤΗΜΑΤΟΣ
ΑΥΤΟΜΑΤΗΣ ΑΝΑΓΝΩΣΗΣ ΕΝΔΕΙΞΕΩΝ ΣΤΟ ΔΗΜΟ ΛΕΥΚΑΔΑΣ»

- ακουστικά
- βαλίτσα μεταφοράς
- φορτιστή μπαταρίας και καλώδια

Το σύστημα πρέπει να είναι στιβαρής κατασκευής, κατάλληλο για εργασίες υπαίθρου και για θερμοκρασίες από τουλάχιστον από -10°C έως 50°C. Επίσης πρέπει να είναι υδατοστεγές με βαθμό προστασίας τουλάχιστον IP65 και ελαφρού βάρους για εύκολη χρήση και μεταφορά.

Η κεντρική μονάδα θα έχει την δυνατότητα ενίσχυσης του θορύβου της διαρροής ο οποίος θα συλλαμβάνεται στους αισθητήρες (ακουστική ράβδος ή/και μικρόφωνο εδάφους) και ψηφιακής ή γραφικής ένδειξης της έντασης του ήχου σε υψηλής ευκρίνειας έγχρωμη οθόνη LCD αφής (TouchScreen), η οποία θα είναι φωτιζόμενη και κατάλληλη για νυκτερινή χρήση, έτσι ώστε σε συνδυασμό με τη χρήση ακουστικών να επιβεβαιώνεται ο θόρυβος της διαρροής.

Η μονάδα πρέπει να λειτουργεί σε εύρος συχνοτήτων τουλάχιστον 0-5000Hz και να διαθέτει ενσωματωμένα φίλτρα για την απομόνωση άλλων θορύβων. Τα φίλτρα αυτά θα πρέπει να είναι παραμετροποιήσιμα από τον χειριστή, προσαρμόζοντας το πλάτος των χαμηλών ή των υψηλών συχνοτήτων για όλο το ακουστικό φάσμα. Θα πρέπει να υπάρχει επίσης η δυνατότητα καταγραφής βήματος της ισχύος του ήχου που συλλαμβάνεται από τον αισθητήρα.

Η μονάδα θα διαθέτει δυνατότητα καταγραφής και εμφάνισης στην οθόνη με την μορφή μπάρας, όπου θα εμφανίζονται η μία δίπλα στην άλλη τουλάχιστον δέκα εγγραφές. Με αυτόν τον τρόπο να μπορεί να συγκριθεί η ισχύς του κάθε ήχου ανά τακτά διαστήματα ακόμα και οπτικά μέσω του ιστογράμματος.

Η μονάδα πρέπει να παρέχει την δυνατότητα αυξομείωσης της έντασης του συλλαμβανομένου σήματος και ρύθμισης της έντασης του ήχου στα ακουστικά ώστε να προσαρμόζεται στις ανάγκες κάθε χειριστή αλλά ο έλεγχος της έντασης του ήχου δεν θα πρέπει να επηρεάζει την ψηφιακή ένδειξη της έντασης που φαίνεται στην οθόνη.

Η τροφοδοσία θα πραγματοποιείται από επαναφορτιζόμενες μπαταρίες διάρκειας τουλάχιστον 24 ωρών σε λειτουργία χαμηλής κατανάλωσης και 15 ώρες σε κανονική λειτουργία, οι οποίες φορτίζονται από σταθερό δίκτυο ή φορτιστή αυτοκινήτου μέσω μετασχηματιστή που θα περιλαμβάνεται. Ο έλεγχος του χρόνου ζωής της μπαταρίας θα πραγματοποιείται με την εμφάνιση μηνύματος στην οθόνη ή άλλης φωτεινής ένδειξης.

Η κεντρική μονάδα θα είναι φορητή και θα συνοδεύεται από ιμάντα μεταφοράς ενώ το βάρος της δεν θα πρέπει να υπερβαίνει το 1Kg.

Το γαιόφωνο θα αποτελείται από μικρόφωνο υψηλής ευαισθησίας πιεζοηλεκτρικού τύπου και θα χρησιμοποιείται για εντοπισμό διαρροής. Θα τοποθετείται στο έδαφος πάνω από τον αγωγό. Το μικρόφωνο εδάφους πρέπει να είναι κατάλληλο για χρήση σε οποιαδήποτε επιφάνεια (πλάκες πεζοδρομίου, ασφαλτος κλπ) και θα συνδέεται με τη κεντρική μονάδα μέσω καλωδίου. Το βάρος του γαιοφώνου δεν θα πρέπει να ξεπερνά τα 3Kg.

Η ακουστική ράβδος / τρίποδο θα πρέπει να διαθέτει μικρόφωνο μεγάλης ευαισθησίας. Η ακουστική ράβδος θα συνδέεται με την κεντρική μονάδα με ειδικό καλώδιο.

«ΠΡΟΜΗΘΕΙΑ ΚΑΙ ΕΓΚΑΤΑΣΤΑΣΗ ΨΗΦΙΑΚΩΝ ΥΔΡΟΜΕΤΡΗΤΩΝ ΚΑΙ ΣΥΣΤΗΜΑΤΟΣ
ΑΥΤΟΜΑΤΗΣ ΑΝΑΓΝΩΣΗΣ ΕΝΔΕΙΞΕΩΝ ΣΤΟ ΔΗΜΟ ΛΕΥΚΑΔΑΣ»

Τα ακουστικά θα είναι στερεοφωνικά αεροπορικού τύπου ειδικά σχεδιασμένα έτσι ώστε να αποκλείουν θορύβους του περιβάλλοντος χώρου και θα συνδέονται με την κεντρική μονάδα ασύρματα. Τα ακουστικά θα είναι ελαφριά, ανθεκτικά, υψηλής πιστότητας για ήχο υψηλής ποιότητας, με ρύθμιση έντασης.

Το σύστημα ακουστικού εξοπλισμού, θα συνοδεύεται από:

- βαλίτσα μεταφοράς, με ειδικά χωρίσματα στο εσωτερικό της, για να παρέχεται η μεγαλύτερη δυνατή προστασία. Όλα τα επί μέρους εξαρτήματα της διάταξης θα πρέπει να μπορούν να τοποθετηθούν εντός της βαλίτσας.
- Φορτιστή του ακουστικού εξοπλισμού και τα απαραίτητα καλώδια. Ο φορτιστής θα διαθέτει ειδική διάταξη για την προστασία των συσκευών από υπερφόρτιση.

Το σύστημα ακουστικού εξοπλισμού θα πρέπει να συμμορφώνεται κατ' ελάχιστον με τις ακόλουθες Ευρωπαϊκές Οδηγίες και πρότυπα:

- 2014/53/EU Radio Equipment Directive (RED)
- 2011/65/EU Restriction of certain Hazardous Substances in electrical and electronic equipment (RoHS)
- EN300 328 RED Article 3.2 (Radio)
- EN301 489 RED Article 3.1.b (EMC)
- EN60950/ EN62311 RED Article 3.1.a (Safety)
- EN50581 Restriction of certain Hazardous Substances in electrical and electronic equipment (RoHS)

Στοιχεία που πρέπει να προσκομιστούν:

- Τεχνικά φυλλάδια/ Εγχειρίδια χρήσης του προσφερόμενου εξοπλισμού
- Αναλυτική τεχνική περιγραφή του προσφερόμενου εξοπλισμού
- Πιστοποιητικό CE του προσφερόμενου εξοπλισμού
- Πιστοποιητικό ISO9001:2015 του οίκου κατασκευής του προσφερόμενου εξοπλισμού
- Εγγύηση καλής λειτουργίας διάρκειας τουλάχιστον 1 έτους από τον οίκο κατασκευής του προσφερόμενου εξοπλισμού

2.7 Ταμπλέτα λήψης δεδομένων AMR

Ο προμηθευτής θα πρέπει να παραδώσει φορητές μονάδες προγραμματισμού ψηφιακών ελεγκτών. Οι φορητές διατάξεις θα πρέπει να απαρτίζονται από:

- Φορητή ταμπλέτα (Tablet),

«ΠΡΟΜΗΘΕΙΑ ΚΑΙ ΕΓΚΑΤΑΣΤΑΣΗ ΨΗΦΙΑΚΩΝ ΥΔΡΟΜΕΤΡΗΤΩΝ ΚΑΙ ΣΥΣΤΗΜΑΤΟΣ
ΑΥΤΟΜΑΤΗΣ ΑΝΑΓΝΩΣΗΣ ΕΝΔΕΙΞΕΩΝ ΣΤΟ ΔΗΜΟ ΛΕΥΚΑΔΑΣ»

- Διάταξη λήψης και αποκωδικοποίησης των δεδομένων καταγραφής και
- Λογισμικό ανάγνωσης των ενδείξεων το οποίο θα εγκατασταθεί στις φορητές ταμπλέτες

Η ποιότητα και η αξιοπιστία της λήψης των δεδομένων πρέπει να είναι άμεση έτσι ώστε η ταχύτητα διέλευσης κατά τη συλλογή των δεδομένων να είναι η μεγαλύτερη δυνατή και να μπορεί να φθάνει μέχρι και τα 50km/h (όριο ταχύτητας διέλευσης οχημάτων εντός πόλης) ακόμη και για πυκνά εγκατεστημένους μετρητές.

Η Φορητή ταμπλέτα (Tablet) θα διαθέτει τουλάχιστον τα ακόλουθα χαρακτηριστικά:

- Οθόνη αφής τουλάχιστον 5'' HD με ελάχιστη 1280X720,
- Συχνότητα λειτουργίας τουλάχιστον 1,3 GHz,
- Μνήμη RAM τουλάχιστον 2GB,
- Σκληρός δίσκος τουλάχιστον 16GB Flash,
- Μπαταρία λιθίου επαναφορτιζόμενη τουλάχιστον 4000 mAh
- Προστασία από πτώσεις
- Βαθμό προστασίας τουλάχιστον IP67
- Συνδέσεις μικρο USB
- Ενσωματωμένο μικρόφωνο και ηχείο
- Ενσωματωμένη επικοινωνία κοντινού πεδίου NFC
- Δυνατότητα λήψης κάρτας SIM 2G/3G/4G/LTE
- Ασύρματο δίκτυο Wi-Fi, Bluetooth,
- Κάμερα τουλάχιστον 10 Megapixels με flash
- Δέκτη GPS,
- Λογισμικό τύπου Android
- Ελληνική γλώσσα.
- Θερμοκρασίες λειτουργίας -20 – 50οC

Η διάταξη λήψης και αποκωδικοποίησης των δεδομένων καταγραφής θα πρέπει να συνδέεται μέσω bluetooth στην ταμπλέτα και να λαμβάνει τα δεδομένα από τους παλμοδοτικές διατάξεις.

Το λογισμικό ανάγνωσης και επεξεργασίας των μετρήσεων που θα εγκατασταθεί στις φορητές διατάξεις θα πρέπει να έχει τα ακόλουθα χαρακτηριστικά:

«ΠΡΟΜΗΘΕΙΑ ΚΑΙ ΕΓΚΑΤΑΣΤΑΣΗ ΨΗΦΙΑΚΩΝ ΥΔΡΟΜΕΤΡΗΤΩΝ ΚΑΙ ΣΥΣΤΗΜΑΤΟΣ
ΑΥΤΟΜΑΤΗΣ ΑΝΑΓΝΩΣΗΣ ΕΝΔΕΙΞΕΩΝ ΣΤΟ ΔΗΜΟ ΛΕΥΚΑΔΑΣ»

- Λειτουργία σε περιβάλλον Windows ή/και Android
- Ευκολία στην εγκατάσταση και τη χρήση
- Δυνατότητα επεκτασιμότητας, ώστε να μπορεί να αντλήσει μετρήσεις και από άλλα συστήματα αυτόματης ανάγνωσης.
- Δυνατότητα εξαγωγής των καταγεγραμμένων δεδομένων σε μορφές XML και HTML
- Δυνατότητα χειροκίνητης εισαγωγής δεδομένων καταγραφής
- Φιλτράρισμα δεδομένων
- Δυνατότητα ανίχνευσης και η ανάγνωσης όλων των σταθμών κατανάλωσης που βρίσκονται στο σύστημα να γίνεται αυτόματα.
- Δυνατότητα χρωματικής απεικόνισης δυσλειτουργιών ή συναγερμών κατά την ανάγνωση των τιμών
- Μεγάλη ασφάλεια στη χρήση και στην διαχείριση των δεδομένων με απαίτηση κωδικού εισόδου (διαφορετικό για απλούς χρήστες από το διαχειριστή).
- Δυνατότητα διαχείρισης σε διαφορετικά πεδία (ανά χρήστη κλπ).
- Δυνατότητα εισαγωγής και εξαγωγής στοιχείων που αφορούν τους καταναλωτές στη βάση δεδομένων η οποία χρησιμοποιείται για την έκδοση λογαριασμών. Με αυτό τον τρόπο θα είναι δυνατή η πολύ-παραμετρική παρακολούθηση της κατανάλωσης (ανά πελάτη, ανά περιοχή, ανά περίοδο κλπ) .
- Δυνατότητα προσφυγής για πληροφορίες στη βάση δεδομένων (αποθηκευμένες μετρήσεις)
- Δυνατότητα έκδοσης στατιστικών στοιχείων και σύνθετης επεξεργασίας των καταγεγραμμένων τιμών.
- Δυνατότητα εμφάνισης γραφημάτων
- Δυνατότητα σχεδιασμού διαδρομών ανάγνωσης των μετρούμενων τιμών,
- Δυνατότητα στατιστικού ελέγχου των τιμών κατανάλωσης
- Εισαγωγή και εξαγωγή δεδομένων από και σε αρχεία Microsoft office (excelκλπ).
- Δυνατότητα εκτύπωσης των δεδομένων

Το λογισμικό θα διαχειρίζεται τα στοιχεία των μετρητών, τις ενδείξεις, τα στοιχεία των καταναλωτών και όλες τις επί μέρους πληροφορίες όπως διαδρομές, αλλαγές σε μετρητές κ.α.. Ο χειριστής θα μπορεί να αντιστοιχίσει καταναλωτές με τους μετρητές και με αριθμούς μητρώου και γενικά να πραγματοποιήσει όλες τις απαραίτητες ενέργειες ώστε η βάση δεδομένων να αντιστοιχεί με τα στοιχεία της ύδρευσης.

Η διάταξη λήψης ενδείξεων στην περίπτωση τεχνολογίας μετάδοσης Walk-by/ Drive-by και επικοινωνίας με τη βάση δεδομένων θα γίνεται αυτόματα. Ο χειριστής θα μπορεί να χρησιμοποιήσει το λογισμικό για την αξιολόγηση όλων των μετρήσεων. Το λογισμικό θα είναι σε θέση να παρουσιάζει στατιστικά για όλους του πελάτες και να εμφανίζει όλες τις απαραίτητες πληροφορίες, υπό την μορφή πίνακα αλλά και με την μορφή γραφημάτων, προκειμένου να ανιχνεύονται τυχόν τάσεις αύξησης ή μείωσης της κατανάλωσης, ανώμαλη συμπεριφορά, συμπεριφορά σε έκτακτα συμβάντα, κλπ.

Το λογισμικό θα πρέπει να είναι σε θέση να δημιουργήσει μετρητικές ζώνες και να εμφανίζει στοιχεία καταναλώσεων, για χρονικό διάστημα που θα ορίζεται από τον χειριστή. Ο χειριστής θα είναι σε θέση να εισάγει οποιαδήποτε πληροφορία αφορά τους καταναλωτές στο σύστημα. Ο χειριστής θα μπορεί να προγραμματίζει διαδρομές ή να ορίζει περιοχές για τους καταμετρητές.

Στοιχεία που πρέπει να προσκομιστούν:

- Τεχνικά φυλλάδια/ τεχνικά εγχειρίδια των προσφερόμενων διατάξεων
- Αναλυτική τεχνική περιγραφή των προσφερόμενων διατάξεων
- Πιστοποιητικό CE των προσφερόμενων διατάξεων
- Πιστοποιητικό ISO9001:2015 του οίκου κατασκευής των προσφερόμενων διατάξεων
- Εγγύηση καλής λειτουργίας διάρκειας τουλάχιστον 1 έτους από τον οίκο κατασκευής των προσφερόμενων διατάξεων

2.8 Κάμερα δικτύων ύδρευσης

Η κάμερα επισκόπησης αγωγών και εντοπισμού διαρροών θα χρησιμοποιείται για τον εντοπισμό θραύσεων εντός αγωγών σε κομμάτια του δικτύου που δεν είναι εύκολα στην προσέγγιση, θα πρέπει να είναι εργονομικό, ελαφρύ, κατάλληλο για σκληρή χρήση πεδίου και θα πρέπει να αντέχει δυσμενή καιρικά φαινόμενα με Πιστοποίηση IP54.

Η κάμερα επισκόπησης αγωγών και εντοπισμού διαρροών θα πρέπει να καταγράφει βίντεο και φωτογραφίες σε εσωτερικό σκληρό του δίσκο (HDD) χωρητικότητας τουλάχιστον 200 GB ή απευθείας σε στικάκια USB ή κάρτες SD σε μορφή αρχείου .AVI και θα πρέπει να διαθέτει τουλάχιστον τα ακόλουθα:

- πλήρη επεξεργαστή κειμένου με δυνατότητα επιλογής χρωμάτων κειμένου και φόντου,
- βολβό εκπομπής 512Hz/640Hz,
- εσωτερική/εξωτερική ηχογράφηση,
- ενσωματωμένες επαναφορτιζόμενες μπαταρίες,
- θύρα αυτοδιάγνωσης κάμερας και
- εξειδικευμένο λογισμικό.

Η κάμερα επισκόπησης θα πρέπει να διαθέτει τουλάχιστον 50 μέτρα διαθέσιμου ωστηρίου έτσι

«ΠΡΟΜΗΘΕΙΑ ΚΑΙ ΕΓΚΑΤΑΣΤΑΣΗ ΨΗΦΙΑΚΩΝ ΥΔΡΟΜΕΤΡΗΤΩΝ ΚΑΙ ΣΥΣΤΗΜΑΤΟΣ
ΑΥΤΟΜΑΤΗΣ ΑΝΑΓΝΩΣΗΣ ΕΝΔΕΙΞΕΩΝ ΣΤΟ ΔΗΜΟ ΛΕΥΚΑΔΑΣ»

ώστε να εξασφαλίζει πρόσβαση σε μεγάλο βάθος αγωγού και ο ενσωματωμένος βολβός να κάνει την ιχνηλάτηση και προσδιορισμό βάθους, αυτόματη διαδικασία.

Η κάμερα θα κατασκευάζεται από αχάρακτο κρύσταλλο ζαφειριού και θα δίνει ευκρινή εικόνα με ενσωματωμένο LED φωτισμό την ένταση του οποίου θα πρέπει να μπορεί αυξομειώνει εύκολα ο χρήστης από την επιφάνεια.

Τα λειτουργικά χαρακτηριστικά του προσφερόμενου συστήματος θα πρέπει να είναι κατ' ελάχιστον τα ακόλουθα:

- Πολύ φωτεινή, αναγνώσιμη σε πλήρες φως μέρας, οθόνη 8" LCD.
- 4 x Ψηφιακό Μοm - Για τοπικό έλεγχο.
- Wi-Fi - Ζωντανή Μετάδοση Εικόνας σε Η/Υ και εγγραφή στο HDD του Η/Υ.
- Εγγραφή Βίντεο και Λήψη Εικόνας με 1 Κίνηση
- 50 μέτρα δυνατότητα εισχώρησης
- Εντοπίσμος Βολβός
- Κάμερα ανθεκτική στα 10bar πίεση

Τεχνικά χαρακτηριστικά Η/Υ Ελέγχου :

Ο Η/Υ θα πρέπει να τοποθετείται σε ειδική βάση στο καρούλι της κάμερας και να έχει τα ακόλουθα χαρακτηριστικά:

- αντικραδασμική πιστοποίηση,
- να υποστηρίζει εγγραφή σε USB 2.0 ως 128GB και SD κάρτα ως 32GB σε ενσωματωμένες στο κέλυφος θύρες.
- να έχει ενσωματωμένες μπαταρίες που επαρκούν για τουλάχιστον 4 ώρες συνεχούς λειτουργίας και να παρέχεται με φορτιστή.
- Όλα τα απαραίτητα για την χρήση της κάμερας πλήκτρα όπως και πλήρες πληκτρολόγιο θα βρίσκονται ενσωματωμένα στο κέλυφος.
- Θύρες Επικοινωνίας/Ρεύματος: RCA για VideoIn / Video, AudioOut, 3.5mm θύρα μικροφώνου, Θύρα USB 2.0 και SD κάρτας, Ethernet Θύρα, θύρες τροφοδοσίας AC/DC, Θύρα Ελέγχου Κεφαλής Κάμερας, Θύρα σύνδεσης με Καρούλι.

Τεχνικά χαρακτηριστικά Καρουλιού :

Τα καρούλια θα φτιάχνονται ανθεκτικά με προδιαγραφές για σκληρή καθημερινή χρήση και να έχουν τα ακόλουθα χαρακτηριστικά:

- Κατασκευασμένα από ανοξείδωτο ατσάλι για εξωτερική χρήση και θα έρχονται με εντοπίσιμους βολβούς, με εύκαμπτο ωστήριο

- να μπορεί να πραγματοποιηθεί έλεγχος όδευσης του υπό επιθεώρηση αγωγού και
- Να έχει συνολικό μήκος τουλάχιστον 50 μέτρα.

Τεχνικά χαρακτηριστικά Κεφαλής Κάμερας :

Η κεφαλή της κάμερας θα πρέπει να έχει τα ακόλουθα χαρακτηριστικά:

- κατασκευασμένη από ανοξείδωτοχάλυβα
- με φακούς από αχάρακτο κρύσταλλο υψηλής ευκρίνειας
- θα ενώνεται με το καρούλι με ελατήρια τερματισμού τα οποία θα αποσβένουν τις κρούσεις και τη δόνηση κύλισης
- Οι κεφαλές θα πρέπει να είναι ιδανικές για Χρήση σε σωλήνες 4 ως 8 ιντσών.
- Να έχει δυνατότητα διαχείρισης φωτεινότητας.
- Ανάλυση: 420TVL, 500x482 pixel, PAL
- Ανθεκτική σε πίεση νερού τουλάχιστον 10 bar

Τεχνικά χαρακτηριστικά Αμαξιδίου :

Το αμαξίδιο στο οποίο προσαρμόζεται η κεφαλή της κάμερας θα κάνει ικανή την χρήση της σε μεγαλύτερους σωλήνες. Θα πρέπει να διαθέτει ροδάκια για να μπορεί να μετακινηθεί με μεγαλύτερη ευκολία και να είναι κατασκευασμένο από μη οξειδούμενα υλικά.

Στοιχεία που πρέπει να προσκομιστούν:

- Τεχνικά φυλλάδια/ τεχνικά εγχειρίδια της προσφερόμενης διάταξης
- Αναλυτική τεχνική περιγραφή της προσφερόμενης διάταξης
- Πιστοποιητικό CE της προσφερόμενης διάταξης
- Πιστοποιητικό ISO9001:2015 του οίκου κατασκευής της προσφερόμενης διάταξης
- Εγγύηση καλής λειτουργίας διάρκειας τουλάχιστον 1 έτους από τον οίκο κατασκευής της προσφερόμενης διάταξης

2.9 Φορητός μετρητής παροχής εξωτερικής τοποθέτησης

Το παροχόμετρο υπερήχων χρησιμοποιείται στην μέτρηση της ροής νερού ή άλλου ρευστού, χωρίς να απαιτείται να διακοπεί ή να διατηρηθεί ο αγωγός μεταφοράς του.

Η μέτρηση επιτυγχάνεται με την τοποθέτηση των αισθητηρίων του παροχομέτρου εξωτερικά του αγωγού (με την διαδικασία της αγκίστρωσης) έτσι ώστε τα κύματα υπερήχων να διαπερνούν τον αγωγό.

«ΠΡΟΜΗΘΕΙΑ ΚΑΙ ΕΓΚΑΤΑΣΤΑΣΗ ΨΗΦΙΑΚΩΝ ΥΔΡΟΜΕΤΡΗΤΩΝ ΚΑΙ ΣΥΣΤΗΜΑΤΟΣ
ΑΥΤΟΜΑΤΗΣ ΑΝΑΓΝΩΣΗΣ ΕΝΔΕΙΞΕΩΝ ΣΤΟ ΔΗΜΟ ΛΕΥΚΑΔΑΣ»

Το παροχόμετρο υπερήχων εξωτερικής τοποθέτησης θα πρέπει να λειτουργεί, σύμφωνα με την αρχή της διαφοράς της ταχύτητας μετάδοσης του ήχου εντός του ρευστού, (TransitTimePrinciple), αλλά και βάση της αρχής του φαινομένου Ντόπλερ (DopplerEffect) με κατάλληλη εναλλαγή αισθητηρίων.

Η διαμόρφωση του παροχομέτρου θα πρέπει να αποτελείται:

- από τον Ηλεκτρονικό Μετατροπέα – Μεταδότη Παροχής (ElectronicTransmitter),
- από τα κατάλληλα για την εφαρμογή αισθητήρια (Transducers) και
- από τα παρελκόμενα στήριξης και διασύνδεσης τους (Πλαίσια και ιμάντες στήριξης).

Η διασύνδεση του μετατροπέα με τα αισθητήρια θα επιτυγχάνεται μέσω ειδικών καλωδίων. Το παροχόμετρο θα πρέπει να έχει τα ακόλουθα χαρακτηριστικά :

- Η εγκατάσταση του να επιτυγχάνεται χωρίς να απαιτείται διακοπή, διάτρηση ή τροποποίηση του αγωγού μεταφοράς του ρευστού.
- Να μη διαθέτει κινούμενα μέρη στη ροή του νερού
- Να μην απαιτεί κανενός είδους συντήρηση
- Να μην προκαλεί πτώση πίεσης στο μετρούμενο ρευστό αφού δεν θα έρχεται σε καμία επαφή με αυτό
- Να διαθέτει την δυνατότητα για ταχεία εγκατάσταση και απεγκατάσταση μέσω των κατάλληλων παρελκόμενων στήριξης (ιμάντες στήριξης).
- Να μπορεί να τοποθετηθεί σε αγωγούς από διάφορα υλικά κατασκευής
- Να μπορεί να τοποθετηθεί σε αγωγούς με διατομή από 50mm έως 1000mm.
- Να μην υπάρχει καμία πιθανότητα η τοποθέτησή του να προκαλέσει διαρροή στον αγωγό.
- Να προσφέρει μέτρηση της παροχής σε πραγματικό χρόνο και
- Να έχει τη δυνατότητα καταγραφής των μετρούμενων τιμών
- Ο μετατροπέας του συστήματος θα συλλέγει τα σήματα από τα αισθητήρια και θα υπολογίζει την ροή του μετρούμενου ρευστού. Τα δεδομένα τα οποία προκύπτουν από τους υπολογισμούς θα είναι η στιγμιαία ροή, η ολική ροή καθώς και η κατανάλωση (όγκος διερχόμενου νερού).

Ο μετρητής παροχής θα πρέπει να είναι φορητός, εντός βαλίτσας μεταφοράς μικρού μεγέθους και βάρους και ο βαθμός προστασίας του είναι τουλάχιστον IP67.

Η συσκευή θα πρέπει να μπορεί να τοποθετηθεί σε αγωγούς κατασκευασμένους από μέταλλο, γυαλί ή πολυμερή και πλαστικά υλικά.

Ο μετατροπέας θα διαθέτει:

- Αλφαριθμητική φωτιζόμενη οθόνη

«ΠΡΟΜΗΘΕΙΑ ΚΑΙ ΕΓΚΑΤΑΣΤΑΣΗ ΨΗΦΙΑΚΩΝ ΥΔΡΟΜΕΤΡΗΤΩΝ ΚΑΙ ΣΥΣΤΗΜΑΤΟΣ
ΑΥΤΟΜΑΤΗΣ ΑΝΑΓΝΩΣΗΣ ΕΝΔΕΙΞΕΩΝ ΣΤΟ ΔΗΜΟ ΛΕΥΚΑΔΑΣ»

- Πλήκτρα χειρισμού
- Εσωτερική μπαταρία επαναφορτιζόμενη η οποία μπορεί να τροφοδοτεί τη συσκευή για περίοδο τουλάχιστον 20 ωρών (χωρίς συνδέσεις και οπίσθιο φωτισμό οθόνης)
- Ακρίβεια μέτρησης $\pm 2\%$
- Δυνατότητα καταχώρησης τουλάχιστον 100.000 ενδείξεων
- Έξοδο επικοινωνίας 4 – 20mA
- Δυνατότητα μέτρησης ταχυτήτων 0,1 – 25m/ sec
- Δυνατότητα μέτρησης με ακρίβεια ρευστού με συγκέντρωση φερτών μέχρι 5%
- Δυνατότητα μέτρησης αμφίδρομης ροής

Τα αισθητήρια μέτρησης (Transducers) θα διαθέτουν:

- Μήκος καλωδίου τουλάχιστον 3,5 μέτρων
- Βαθμό προστασίας IP68
- Θερμοκρασία λειτουργίας -20 οC έως 80οC

Η συστοιχία των αισθητήριων μέτρησης υπερήχων (Transducers) θα πρέπει να είναι μορφής ζεύγους εναλλασσόμενης εκπομπής – δέκτη υπερηχητικών σημάτων. Τα αισθητήρια θα πρέπει να "αγκιστρώνονται" στα εξωτερικά τοιχώματα του αγωγού μεταφοράς με τα κατάλληλα παρελκόμενα στήριξης ανάλογα με τις ιδιότητες του αγωγού. (Χαλύβδινοι ιμάντες ή αλυσίδες στήριξης).

Οι αισθητήρες θα τοποθετούνται είτε σε ευθεία διάταξη είτε σε διάταξη όπου το πρώτο αισθητήριο τοποθετείται στην αντίθετη διαγώνια θέση από το δεύτερο αισθητήριο ανάλογα με τη διαθεσιμότητα χώρου ή την επιθυμητή ανά περίπτωση μέθοδο μέτρησης.

Στοιχεία που πρέπει να προσκομιστούν:

- Τεχνικά φυλλάδια/ τεχνικά εγχειρίδια της προσφερόμενης διάταξης
- Αναλυτική τεχνική περιγραφή της προσφερόμενης διάταξης
- Πιστοποιητικό CE της προσφερόμενης διάταξης
- Πιστοποιητικό ISO9001:2015 του οίκου κατασκευής της προσφερόμενης διάταξης
- Εγγύηση καλής λειτουργίας διάρκειας τουλάχιστον 1 έτους από τον οίκο κατασκευής της προσφερόμενης διάταξης

2.10 Θέση εργασίας (Client pc)

Ο υπολογιστής εργασίας θα έχει τις ακόλουθες προδιαγραφές :

- Τύπος: Mini Tower

«ΠΡΟΜΗΘΕΙΑ ΚΑΙ ΕΓΚΑΤΑΣΤΑΣΗ ΨΗΦΙΑΚΩΝ ΥΔΡΟΜΕΤΡΗΤΩΝ ΚΑΙ ΣΥΣΤΗΜΑΤΟΣ
ΑΥΤΟΜΑΤΗΣ ΑΝΑΓΝΩΣΗΣ ΕΝΔΕΙΞΕΩΝ ΣΤΟ ΔΗΜΟ ΛΕΥΚΑΔΑΣ»

- Επεξεργαστής: Τεσσάρων (4) πυρήνων ή καλύτερος
- Τύπος μνήμης: DDR4- 2400MHz
- Cache Memory: $\geq 16\text{MB}$
- Μνήμη: $\geq 16\text{GB}$
- Σκληρός Δίσκος: $\geq 120\text{GB SSD}$
- Λειτουργικό πρόγραμμα: Windows 10 ή νεότερο
- Θύρες/επικοινωνίας : USB Display Port 1 HDMI 1 Universal Audio
- Παρελκόμενα: Ασύρματο ποντίκι και πληκτρολόγιο
- Επιπλέον λογισμικά :Antivirus, Microsoft Office, Λογισμικά εφαρμογής

Η οθόνη θα έχει τα ακόλουθα χαρακτηριστικά

- Τεχνολογία: LED
- Διαγώνιος: 24''
- Ανάλυση: τουλάχιστον FHD 1920X1080 στα 60Hz
- Δυναμική αντίθεση: τουλάχιστον 1000:1
- Χρώματα: τουλάχιστον 15 εκ χρώματα
- Χρόνος απόκρισης: τουλάχιστον 8ms
- Συνδέσεις: HDMI 1.4 display port 1.2, USB 3.4 (4)

Στοιχεία που πρέπει να προσκομιστούν:

- Τεχνικά φυλλάδια/ τεχνικά εγχειρίδια της προσφερόμενης διάταξης
- Αναλυτική τεχνική περιγραφή της προσφερόμενης διάταξης
- Πιστοποιητικό CE της προσφερόμενης διάταξης
- Πιστοποιητικό ISO9001:2015 του οίκου κατασκευής της προσφερόμενης διάταξης
- Εγγύηση καλής λειτουργίας διάρκειας τουλάχιστον 1 έτους από τον οίκο κατασκευής της προσφερόμενης διάταξης

2.11 Οθόνες απεικόνισης

Η οθόνη απεικόνισης των ενδείξεων και της λειτουργικής κατάστασης των τοπικών σταθμών θα πρέπει κατ' ελάχιστον να έχει τα ακόλουθα τεχνικά χαρακτηριστικά:

- Τύπος: LED
- Διαγώνιος: Τουλάχιστον 55''
- Ευκρίνεια 4K UltraHD
- Μέγιστο RefreshRate: 60 Hz
- Ανάλυση: τουλάχιστον 3840 X 2160

- Συνδεσιμότητα: Wifi, HDMI, LAN, USB 2.0.

Στοιχεία που πρέπει να προσκομιστούν:

- Τεχνικά φυλλάδια/ τεχνικά εγχειρίδια της προσφερόμενης διάταξης
- Αναλυτική τεχνική περιγραφή της προσφερόμενης διάταξης
- Πιστοποιητικό CE της προσφερόμενης διάταξης
- Πιστοποιητικό ISO9001:2015 του οίκου κατασκευής της προσφερόμενης διάταξης
- Εγγύηση καλής λειτουργίας διάρκειας τουλάχιστον 1 έτους από τον οίκο κατασκευής της προσφερόμενης διάταξης

Λογισμικά Κεντρικού Σταθμού Ελέγχου

Για όλα τα παρακάτω λογισμικά που αναλύονται και θα ενσωματωθούν στον Κ.Σ.Ε., θα πρέπει να ικανοποιούν τις παρακάτω συνθήκες επί ποινής αποκλεισμού. Για κάθε ένα λογισμικό θα πρέπει να προσκομιστούν:

- Τεχνικά φυλλάδια/ τεχνικά εγχειρίδια του προσφερόμενου λογισμικού
- Αναλυτική τεχνική περιγραφή του προσφερόμενου λογισμικού
- Καταγραφές οθόνης (Screenshots) από όλες τις οθόνες του προσφερόμενου λογισμικού επί ποινής αποκλεισμού
- Πιστοποιητικό ISO9001:2015 του οίκου ανάπτυξης του προσφερόμενου λογισμικού
- Πιστοποιητικό ISO27001:2013 του οίκου ανάπτυξης του προσφερόμενου λογισμικού
- Πιστοποιητικό συστήματος διαχείρισης δεδομένων προσωπικού χαρακτήρα BS 10012:2017 + A1:2018 του οίκου ανάπτυξης του προσφερόμενου λογισμικού
- Αναφορά επιτυχούς δοκιμής ελέγχου ασφαλείας / διείσδυσης (επίπεδο λογισμικού) από έναν ανεξάρτητο οργανισμό (Πλήρης έκθεση ελέγχου και αποτελέσματα) στο προσφερόμενο λογισμικό την τελευταία διετία. Τα αποτελέσματα θα πρέπει να έχουν μηδενικές αναφορές σε υψηλού κινδύνου σημεία διείσδυσης.
- Εγγύηση καλής λειτουργίας διάρκειας τουλάχιστον 1 έτους από τον οίκο κατασκευής του προσφερόμενου λογισμικού

2.12 Λογισμικό ψηφιακών μετρητών παροχής AMR

Το λογισμικό θα χρησιμοποιηθεί από τον Ανάδοχο κατά τη διαδικασία αντικατάστασης, αποτύπωσης και αλλαγής των υδρομετρητών, εγκατάστασης φρεατίων καθώς κατά τη λήψη των δεδομένων από τα υδρόμετρα. Το λογισμικό θα διαχειρίζεται τη συνολική πληροφορία που σχετίζεται με τη διαδικασία αντικατάστασης, τα πλήρη στοιχεία των καταναλωτών, φωτογραφικό και υλικό περιγραφικών πληροφοριών, συλλέγοντας δεδομένα ταυτόχρονα από πολλαπλές έξυπνες Android συσκευές.

«ΠΡΟΜΗΘΕΙΑ ΚΑΙ ΕΓΚΑΤΑΣΤΑΣΗ ΨΗΦΙΑΚΩΝ ΥΔΡΟΜΕΤΡΗΤΩΝ ΚΑΙ ΣΥΣΤΗΜΑΤΟΣ
ΑΥΤΟΜΑΤΗΣ ΑΝΑΓΝΩΣΗΣ ΕΝΔΕΙΞΕΩΝ ΣΤΟ ΔΗΜΟ ΛΕΥΚΑΔΑΣ»

Μέσω του λογισμικού θα πρέπει οι χρήστες να μπορούν να εκτελεστούν, να αποθηκευτούν και να διαχειρίζονται τουλάχιστον τα ακόλουθα στοιχεία:

- Ψηφιακές φωτογραφίες και δεδομένα του αριθμού σειράς, της ένδειξης κατανάλωσης και της θέσης του προς αντικατάσταση μετρητή.
- Ψηφιακές φωτογραφίες και δεδομένα του αριθμού σειράς και της ένδειξης κατανάλωσης του νέου μετρητή
- Πλήρη στοιχεία της καρτέλας του κάθε καταναλωτή και των στοιχείων ταυτοποίησης της κάθε υδατοπαροχής
- Της γεωγραφικής θέσης της υδατοπαροχής
- Την κατάσταση του υδρομετρητή για αντικατάσταση από άλλο συνεργείο
- Την διαχείριση χρηστών και συνεργείων με διαφορετικά δικαιώματα

Το λογισμικό θα πρέπει να έχει τις ακόλουθες δυνατότητες:

- Λειτουργία σε περιβάλλον AndroidApp και WebBackend
- Ευκολία στην εγκατάσταση και τη χρήση
- Δυνατότητα απεικόνισης της διαδρομής καταμέτρησης με πλήρη δυνατότητα παραμετροποίησης και απεικόνισης
- Χρωματική σήμανση της θέσης του υδρομετρητή με αλλαγή χρώματος σε περίπτωση λήψης ή μη των δεδομένων
- Απεικόνιση της λίστας ανάγνωσης των μετρητών
- Δυνατότητα εξαγωγής των καταγεγραμμένων δεδομένων σε μορφές XML και HTML
- Δυνατότητα φιλτραρίσματος δεδομένων
- Δυνατότητα διαχείρισης σε διαφορετικά πεδία (ανά χρήστη κλπ).
- Δυνατότητα στατιστικού ελέγχου των τιμών κατανάλωσης
- Εισαγωγή και εξαγωγή δεδομένων από και σε αρχεία Microsoft office (excelκλπ).
- Δυνατότητα εκτύπωσης των δεδομένων

Το λογισμικό θα διαχειρίζεται τα στοιχεία των μετρητών, τις ενδείξεις, τα στοιχεία των καταναλωτών και όλες τις επί μέρους πληροφορίες όπως διαδρομές, αλλαγές σε υδρομετρητές κ.α..

Ο χειριστής θα μπορεί να αντιστοιχίσει καταναλωτές με τους μετρητές και με αριθμούς μητρώου και γενικά να πραγματοποιήσει όλες τις απαραίτητες ενέργειες ώστε η βάση δεδομένων να αντιστοιχεί με τα στοιχεία της ύδρευσης.

Η διάταξη λήψης ενδείξεων στην περίπτωση τεχνολογίας μετάδοσης Walk-by/ Drive-by και επικοινωνίας με τη βάση δεδομένων θα γίνεται αυτόματα.

Το λογισμικό θα πρέπει να είναι σε θέση να δημιουργήσει μετρητικές ζώνες και να εμφανίζει στοιχεία καταναλώσεων, για χρονικό διάστημα που θα ορίζεται από τον χειριστή. Ο χειριστής θα είναι σε θέση να εισάγει οποιαδήποτε πληροφορία αφορά τους καταναλωτές στο σύστημα. Ο χειριστής θα μπορεί να προγραμματίζει διαδρομές ή να ορίζει περιοχές για τους καταμετρητές.

2.13 Εφαρμογή εξυπηρέτησης καταναλωτών

Η εφαρμογή θα χρησιμοποιηθεί για τον σκοπό την αναβάθμιση της υπηρεσίας. Ο κύριος στόχος είναι ο εκσυγχρονισμός των καθημερινών λειτουργιών του οργανισμού, η υποστήριξη του προσωπικού στην συλλογή χρήσιμων δεδομένων, η ομαδοποίηση των αναφορών των πολιτών και άλλες παρόμοιες λειτουργίες, με αποτέλεσμα την αποδοτικότερη και ταχύτερη εξυπηρέτηση ως προς την ανταλλαγή πληροφοριών. Το διαχειριστικό περιβάλλον της εφαρμογής ελέγχει όλη την πληροφορία που θέλει η υπηρεσία να δώσει στους καταναλωτές της αλλά και να λάβει από αυτούς. Η διεπαφή με το διαχειριστικό περιβάλλον θα πρέπει να είναι εύκολη και απλή.

Οι λειτουργίες της εφαρμογής αναλύονται εκτενέστερα παρακάτω:

Το υδρόμετρο μου

Η εφαρμογή θα διαχειρίζεται τις μετρήσεις, τις ενδείξεις, τους συναγερμούς και οποιαδήποτε άλλη λειτουργία που μπορεί να δώσει πληροφορίες στον καταναλωτή ή στην υπηρεσία. Το ιστορικό των κυβικών που έχουν καταναλωθεί σε προηγούμενες περιόδους – διαστήματα σε σχέση με το σήμερα, το ημερολόγιο των καταναλώσεων με βάση την καθημερινή κατανάλωση και η εικονική ενεργοποίηση/απενεργοποίηση του ψηφιακού υδρομέτρου, σε περίπτωση που λείπει ο καταναλωτής από το σπίτι (συναγερμός διαρροής) θα είναι κάποιες από τις δυνατότητες της εφαρμογής.

Ο λογαριασμός μου

Η υπηρεσία εξυπηρετεί πλέον τους καταναλωτές της με τον ψηφιακό λογαριασμό (e-bill). Η εφαρμογή θα ενημερώνεται καθημερινά με τους τρέχοντες λογαριασμούς από το σύστημα της μηχανογράφησης. Ο καταναλωτής θα συνδέεται μέσω TAXISNET, θα συμπληρώνει τον κωδικό καταναλωτή και τον αριθμό υδρομέτρου που μπορεί να βρει στον έντυπο λογαριασμό θα ενημερώνεται για τον λογαριασμό του και θα μπορεί να τον εξοφλήσει μέσα από αυτήν.

Αναφορά προβλήματος

Η υπηρεσία θα δέχεται πλέον αναφορές προβλημάτων ηλεκτρονικά, οι οποίες αποθηκεύονται σε μια βάση δεδομένων για περαιτέρω επεξεργασία. Η αναφορά μιας βλάβης από τον καταναλωτή θα ξεκινά με την λήψη φωτογραφίας του συμβάντος, μετέπειτα η υπόδειξη της θέσης της βλάβης μέσω χάρτη και αναζήτηση με GPS από το κινητό ή το Tablet και για την ολοκλήρωση της αναφοράς του πολίτη είναι χρήσιμη μια μικρή περιγραφή του συμβάντος και τα στοιχεία του για την επιβεβαίωση της ζημιάς.

Όλες οι αναφορές θα συγκεντρώνονται στο διαχειριστικό της εφαρμογής αλλά και σε mail της υπηρεσίας όπου θα ειδοποιούνται τα συνεργεία και η τεχνική υπηρεσία αμέσως.

Ενημέρωση διακοπών υδροδότησης

Το εργαλείο αυτό αφορά την ενημέρωση των καταναλωτών καθημερινά για διακοπές υδροδότησης στην περιοχή τους, καθώς και τον εκτιμώμενο χρόνο αποκατάστασης αλλά και την περιγραφή του προβλήματος και των εργασιών. Το περιβάλλον και η δημιουργία μιας ειδοποίησης από το προσωπικό της υπηρεσίας θα πρέπει να είναι εύκολη.

Σημεία πληρωμών

Ένας διαδραστικός χάρτης επισημαίνει όλες τις τοποθεσίες που μπορεί ο καταναλωτής να εξοφλήσει τον λογαριασμό του. Επίσης θα του παρέχεται η δυνατότητα πλοήγησης προς τα σημεία αυτά με σκοπό την επιλογή του κοντινότερου αλλά και η σύντομη περιγραφή της τοποθεσίας ή της εκάστοτε επιχείρησης.

Το λογισμικό θα παρέχει πρόσβαση στους καταναλωτές και μέσω ιστοσελίδας (webapplication), οι δε χρησιμοποιούμενες τεχνολογίες οδηγούν σε responsive σελίδες που λειτουργούν εξίσου καλά τόσο σε υπολογιστές όσο και σε tablet. Η χρήση της εφαρμογής θα είναι δωρεάν από τους πολίτες – καταναλωτές, όπως και το κατέβασμα από GooglePlay και AppStore.

Η εφαρμογή θα πρέπει να έχει τα ακόλουθα χαρακτηριστικά/ δυνατότητες:

- Έκδοσης και αποθετηρίου ψηφιακών λογαριασμών,
- Αυτόματη ενημέρωση του πολίτη για την έκδοση του λογαριασμού,
- Υποστήριξης συναλλαγών μέσω πιστωτικών καρτών, διατραπεζικών λογαριασμών ή προπληρωμένων καρτών
- Διασύνδεσης με το σύστημα χρέωσης και είσπραξης
- Ασφαλές περιβάλλον.

Θα μπορεί επίσης να παρακολουθεί την πορεία των αιτημάτων του μέσω ενός εξελιγμένου συστήματος CaseManagementSystem όπου θα μπορεί να υποβάλλει αίτηση νέας σύνδεσης, αίτηση αντικατάστασης υδρομετρητή κ.α.. Θα πρέπει να μπορεί να δει το ιστορικό των αιτήσεων που έχει υποβάλλει προς τον Οργανισμό και την πορεία.

2.14 Λογισμικό διαχείρισης βλαβών και συντήρησης εξοπλισμού

Στα πλαίσια της διαχείρισης των καθημερινών βλαβών στα δίκτυα ύδρευσης η Υπηρεσία θα πρέπει να έχει τη δυνατότητα να καταγράφει βλάβες, να οργανώνει τις επισκευές τους, να αποθηκεύει τα σχετικά δεδομένα και να εξαγει στατιστικά με σκοπό τη βελτίωση του δικτύου ύδρευσης.

Το λογισμικό θα πρέπει να έχει τα ακόλουθα χαρακτηριστικά / δυνατότητες:

- Ευκολία στην εγκατάσταση και στη χρήση
- Λειτουργία σε όλες τις συσκευές android και ios
- Καθημερινή εισαγωγή δεδομένων (π.χ. βλάβες, ενημέρωση περιγραφικών στοιχείων, φωτογραφίες και έγγραφα)
- Κατανομή των ημερήσιων εργασιών του συνεργείου της υπηρεσίας σε χάρτη, η οποία θα συνοδεύεται με τα περιγραφικά δεδομένα της βλάβης που έχουν εισαχθεί.
- Φιλτράρισμα δεδομένων
- Ενημέρωση του είδους και της πραγματικής θέσης της βλάβης, έπειτα από επιτόπια επίσκεψη του προσωπικού της υπηρεσίας.
- Ευκολία στην εισαγωγή των στοιχείων της βλάβης (ενδείκνυται φόρμα τύπου multiple-choice για την ευκολία του χρήστη)

«ΠΡΟΜΗΘΕΙΑ ΚΑΙ ΕΓΚΑΤΑΣΤΑΣΗ ΨΗΦΙΑΚΩΝ ΥΔΡΟΜΕΤΡΗΤΩΝ ΚΑΙ ΣΥΣΤΗΜΑΤΟΣ
ΑΥΤΟΜΑΤΗΣ ΑΝΑΓΝΩΣΗΣ ΕΝΔΕΙΞΕΩΝ ΣΤΟ ΔΗΜΟ ΛΕΥΚΑΔΑΣ»

- Αυτόματη ενημέρωση του Κεντρικού Σταθμού Ελέγχου (Κ.Σ.Ε.) σχετικά με την πορεία της αποκατάστασης της βλάβης.
- Δυνατότητα αποθήκευσης των επιτόπου καταχωρήσεων των συνεργείων και λήψη αυτών μέσω συγχρονισμού.
- Δυνατότητα καταγραφής του προσωπικού και των υλικών που απαιτήθηκαν κατά την αποκατάσταση της βλάβης.
- Προβολή στατιστικών στοιχείων όπως απόδοση συνεργείων και κόστος υλικών, σε γραφήματα και πίνακες.
- Χωρική προβολή των δεδομένων με σκοπό την αξιολόγηση του συνολικού δικτύου ύδρευσης.

2.15 Λογισμικόχωρικής αποτύπωσης και κατάρτισης μαθηματικού μοντέλου

Η υπηρεσία χρειάζεται μια ενοποιημένη διαδικτυακή πλατφόρμα διαχείρισης των υποδομών ύδρευσης και υδραυλικών υπολογισμών, εσωτερικά της πλατφόρμας ώστε να παρέχεται ένα εξαιρετικό περιβάλλον διαχείρισης, αναφοράς και ανάλυσης της λειτουργίας των δικτύων. Επιπροσθέτως, η πλατφόρμα θα πρέπει να είναι συμβατή σχεδόν με κάθε σύστημα SCADA για την ενοποιημένη απεικόνιση του δικτύου και των αισθητήρων αλλά και των ψηφιακών υδρομετρητών, σε πραγματικό χρόνο, αλλά και με το διαδικτυακό σύστημα μηχανογράφησης που θα προμηθευτεί η υπηρεσία, δίνοντας προστιθέμενη αξία και διαδικασίες ανάλυσης στη λειτουργία της ΔΕΥΑ(CustomerInformationSystems) C.I.S.

Προμήθεια, εγκατάσταση και λειτουργία WebGIS λογισμικού ανοιχτών τεχνολογιών και προτύπων, σε σταθμούς της υπηρεσίας με κατάλληλα επίπεδα χρηστών, σε client – server δομή. Να αποτελείται από το βασικό περιβάλλον εργασίας με την απεικόνιση των δικτύων, σε πλήρη εξάρτηση από πολεοδομικά στοιχεία και δορυφορικά υπόβαθρα, όπως τα (OpenStreetMaps, BingMaps, Ktimanet κ.α.) μέσω WebServices και αεροφωτογραφιών του Κτηματολογίου Α.Ε.. Επίσης, να ενσωματώνει εργαλεία που εξυπηρετούν τις καθημερινές λειτουργίες της επιχείρησης και Responsive σχεδιασμό για την θέαση, επεξεργασία και διαχείριση στο πεδίο από έξυπνες συσκευές (Tablets, Smartphones).

Απαιτήσεις και τεχνικές προδιαγραφές

Λειτουργικές απαιτήσεις

Η γενική φιλοσοφία των προτεινομένων υποσυστημάτων/εφαρμογών ακολουθεί τις σύγχρονες τάσεις για «Ανοικτή Αρχιτεκτονική» (OpenArchitecture) και «Ανοικτά Συστήματα» (OpenSystems). Με βάση τα ανωτέρω, οι γενικές αρχές σχεδιασμού του συστήματος είναι να αναπτυχθούν συστήματα που θα διασφαλίζουν:

- Ομαλή συνεργασία και λειτουργία μεταξύ των επί μέρους εφαρμογών και υποσυστημάτων του έργου.
- Επεκτασιμότητα των εφαρμογών χωρίς αλλαγές στη δομή και την αρχιτεκτονική τους.

«ΠΡΟΜΗΘΕΙΑ ΚΑΙ ΕΓΚΑΤΑΣΤΑΣΗ ΨΗΦΙΑΚΩΝ ΥΔΡΟΜΕΤΡΗΤΩΝ ΚΑΙ ΣΥΣΤΗΜΑΤΟΣ
ΑΥΤΟΜΑΤΗΣ ΑΝΑΓΝΩΣΗΣ ΕΝΔΕΙΞΕΩΝ ΣΤΟ ΔΗΜΟ ΛΕΥΚΑΔΑΣ»

- Υιοθέτηση αρθρωτής (modular) αρχιτεκτονικής, ώστε να επιτρέπονται μελλοντικές επεκτάσεις και αντικαταστάσεις, ενσωματώσεις, αναβαθμίσεις ή αλλαγές διακριτών τμημάτων λογισμικού ή εξοπλισμού.
- Να γίνει χρήση ειδικών ανοιχτών συστημάτων διαχείρισης (π.χ. GeoServer) για την ευκολία ελέγχου μεγάλου όγκου δεδομένων, για την δυνατότητα δημιουργίας εφαρμογών φιλικών στο χρήστη και για τη δυνατότητα ελέγχου των προσβάσεων στα δεδομένα.

Να διασφαλίζονται:

- Ανοικτά τεκμηριωμένα και δημοσιευμένα συστήματα διεπαφής με προγράμματα τρίτων.
- Χρήση webservices με πιθανή χρήση graphql ή παρόμοια
- Τυποποιημένα πρωτόκολλα επικοινωνίας
- Ανοικτό περιβάλλον ως προς τη μεταφορά και ανταλλαγή δεδομένων με άλλα συστήματα, όπως WFS, WMS, graphql, grpc κλπ.
- Ανοικτό περιβάλλον ως προς την τεχνολογία της βάσης δεδομένων.
- Τα επίπεδα των χαρτών να είναι στο σύστημα ΕΓΣΑ 87' (Ελληνικό Γεωγραφικό Σύστημα Αναφοράς 87').
- Να διαθέτει τα δεδομένα του με τρόπο σύμμοφο με τις προδιαγραφές της οδηγίας INSPIRE και να δύναται να αναπτύσσει τα μεταδεδομένα βάσει κοινά αποδεκτών κανόνων και προτύπων, εξασφαλίζοντας την απρόσκοπτη πρόσβαση σε γεωχωρικές πληροφορίες προς κάθε ενδιαφερόμενο (πολίτες, φορείς, άλλα κράτη).
- Ανάπτυξη εφαρμογής διασύνδεσης με λογισμικά SCADA. Η σύνδεση θα αφορά τόσο το εσωτερικό δίκτυο όσο και τις επιμέρους μεμονωμένες εγκαταστάσεις (π.χ. διυλιστήρια νερού, βιολογικοί καθαρισμοί, αντλιοστάσια, δεξαμενές κλπ.) της ΔΕΥΑ, με την πλατφόρμα. Ο χειριστής θα πρέπει να έχει πρόσβαση σε όλες τις πληροφορίες από ένα σημείο (δεδομένα της πίεσης, της παροχής και άλλων μετρητικών πληροφοριών) που αφορούν το δίκτυο νερού & των εγκαταστάσεων, με την απεικόνιση της ακριβούς γεωχωρικής θέσης και των περιγραφικών στοιχείων των αισθητήρων και λοιπών εξαρτημάτων. Αποτέλεσμα θα είναι η εξαγωγή χρήσιμων συμπερασμάτων και η αναλυτικότερη αναφορά απόδοσης των δικτύων, η βαθμονόμηση των υδραυλικών υπολογισμών κ.α.
- Δημιουργία εργαλείου σχεδιασμένο ώστε να απεικονίζει τη θέση και τον αριθμό των δικλίδων που πρέπει να κλείσουν ώστε να απομονωθεί το δίκτυο ύδρευσης σε περίπτωση βλάβης, να απεικονίζεται σε πραγματικό χρόνο το σύνολο του δικτύου που επηρεάζεται από την βλάβη καθώς και τα υδρόμετρα, έχοντας την δυνατότητα να αποσταλεί Mail ή SMS, απευθείας στον καταναλωτή αυτόματα από την εφαρμογή.
- Σύνδεση με το πρόγραμμα μηχανογράφησης της ΔΕΥΑ, μέσω κατάλληλου μορφοτύπου με σκοπό την χαρτογραφική απεικόνιση των οικονομικών στοιχείων ανά υδρόμετρο, χωρικά στον χάρτη. Ο χρήστης θα έχει την δυνατότητα να επιβλέπει την κατανομή και πυκνότητα κατανάλωσης των κυβικών νερού ανά περιοχή, με βάση τα στοιχεία που καταγράφουν οι

«ΠΡΟΜΗΘΕΙΑ ΚΑΙ ΕΓΚΑΤΑΣΤΑΣΗ ΨΗΦΙΑΚΩΝ ΥΔΡΟΜΕΤΡΗΤΩΝ ΚΑΙ ΣΥΣΤΗΜΑΤΟΣ
ΑΥΤΟΜΑΤΗΣ ΑΝΑΓΝΩΣΗΣ ΕΝΔΕΙΞΕΩΝ ΣΤΟ ΔΗΜΟ ΛΕΥΚΑΔΑΣ»

καταμετρητές, αλλά και των λογαριασμών που εκδίδονται από την υπηρεσία. Η κατανομή των τρεχόντων λογαριασμών και των ληξιπρόθεσμων οφειλών, σε γεωγραφικό υπόβαθρο, θα βοηθήσει την οικονομική και τεχνική υπηρεσία σε καθημερινές λήψεις αποφάσεων.

Απαιτήσεις αρχιτεκτονικής

Οι γενικές αρχές που θα διέπουν το σύνολο των εφαρμογών – υποσυστημάτων που θα αναπτυχθούν σε λειτουργικό και τεχνολογικό επίπεδο είναι:

1. Συστήματα «ανοικτής» αρχιτεκτονικής (openarchitecture) και «ανοιχτού» κώδικα (opensource), δηλαδή είναι υποχρεωτική η χρήση ανοικτών προτύπων που θα διασφαλίζουν ανεξαρτησία από συγκεκριμένο προμηθευτή και:
 - ομαλή συνεργασία και λειτουργία μεταξύ των επιμέρους εφαρμογών και υποσυστημάτων του πληροφοριακού συστήματος,
 - δικτυακή συνεργασία μεταξύ εφαρμογών ή/και συστημάτων τα οποία βρίσκονται σε διαφορετικά υπολογιστικά συστήματα,
 - επεκτασιμότητα των συστημάτων και εφαρμογών,
 - εύκολη επέμβαση στη λειτουργικότητα των εφαρμογών (maintainability).
2. Αρθρωτή (modular) αρχιτεκτονική του συστήματος, ώστε να επιτρέπονται μελλοντικές επεκτάσεις και αντικαταστάσεις, ενσωματώσεις, αναβαθμίσεις ή αλλαγές διακριτών τμημάτων λογισμικού ή εξοπλισμού.
3. Αρχιτεκτονική N-tier, για την ευελιξία της κατανομής του κόστους και του φορτίου, για την αποδοτική εκμετάλλευση του δικτύου και την ευκολία στην επεκτασιμότητα. Η αρχιτεκτονική θα αποτελείται τουλάχιστον από τα εξής νοητά επίπεδα (layers):
 - Επίπεδο Βάσης Δεδομένων Γεωγραφικού Συστήματος Πληροφοριών (DatabaseLayer). Στο επίπεδο αυτό περιλαμβάνεται η Γεωγραφική Βάση Δεδομένων του Συστήματος
 - Επίπεδο Διαδικτυακών Εφαρμογών (Web ApplicationLayer) – Στο επίπεδο αυτό περιλαμβάνεται το σύνολο των εφαρμογών του Συστήματος
 - Επίπεδο παρουσίασης στους τελικούς χρήστες (PresentationLayer) – Στο επίπεδο αυτό περιλαμβάνεται η τελική παρουσίαση των εφαρμογών προς τους δυνητικούς χρήστες (Γραφικό περιβάλλον αλληλεπίδρασης)
4. Λειτουργία των επιμέρους εφαρμογών, υποσυστημάτων και λύσεων που θα αποτελέσουν διακριτά τμήματα της λύσης που θα προσφερθεί σε web-based περιβάλλον, το οποίο θα αποτελέσει το βασικό «χώρο εργασίας» για τους «διαχειριστές» και τους χρήστες των εφαρμογών με στόχο την:
 - επίτευξη της μεγαλύτερης δυνατής ομοιομορφίας στις διεπαφές μεταξύ των διαφόρων υποσυστημάτων και στον τρόπο εργασίας τους,

«ΠΡΟΜΗΘΕΙΑ ΚΑΙ ΕΓΚΑΤΑΣΤΑΣΗ ΨΗΦΙΑΚΩΝ ΥΔΡΟΜΕΤΡΗΤΩΝ ΚΑΙ ΣΥΣΤΗΜΑΤΟΣ
ΑΥΤΟΜΑΤΗΣ ΑΝΑΓΝΩΣΗΣ ΕΝΔΕΙΞΕΩΝ ΣΤΟ ΔΗΜΟ ΛΕΥΚΑΔΑΣ»

- επιλογή κοινών και φιλικών τρόπων παρουσίασης, όσον αφορά στις διεπαφές των χρηστών με τις εφαρμογές.
5. Εξασφάλιση πλήρους λειτουργικότητας μέσω του εσωτερικού δικτύου (intranet) και του Διαδικτύου (Internet) όπου αυτό απαιτείται.
 6. Χρήση συστημάτων διαχείρισης σχεσιακών βάσεων δεδομένων (RDBMS) για την ευκολία διαχείρισης του αναμενόμενου μεγάλου όγκου δεδομένων, τη δυνατότητα δημιουργίας εφαρμογών φιλικών στον χρήστη, την αυξημένη διαθεσιμότητα του συστήματος και τη δυνατότητα ελέγχου των προσβάσεων στα δεδομένα. Θα πρέπει να διασφαλίζονται:
 - Ανοιχτό περιβάλλον ανάπτυξης εφαρμογών,
 - ανοικτά τεκμηριωμένα και δημοσιευμένα συστήματα διεπαφής με προγράμματα τρίτων,
 - ανοικτά πρωτόκολλα επικοινωνίας,
 - ανοικτό περιβάλλον ως προς τη μεταφορά και ανταλλαγή δεδομένων με άλλα συστήματα.
 7. Τα εργαλεία ανάπτυξης, συντήρησης και διαχείρισης των εφαρμογών καθώς και του περιεχομένου (γεωγραφικού-περιγραφικού) που θα χρησιμοποιηθούν θα πρέπει είναι συμβατά με το σύνολο του λογισμικού υποδομής που θα προσφερθεί από τον Ανάδοχο (Web, application και databaseservers).
 8. Χρήση γραφικού περιβάλλοντος λειτουργίας (GUI) του χρήστη για την αποδοτική χρήση των εφαρμογών και την ευκολία εκμάθησής τους.
 9. Ενσωμάτωση στα υποσυστήματα άμεσης υποστήριξης βοήθειας (onlinehelp) και οδηγιών προς τους χρήστες ανά διαδικασία ή και οθόνη.
 10. Διασφάλιση της πληρότητας, ακεραιότητας, εμπιστευτικότητας και ασφάλειας των δεδομένων των εφαρμογών.
 11. Τεκμηρίωση του συστήματος μέσω της αναλυτικής περιγραφής της βάσης δεδομένων και των εφαρμογών. Σύνταξη τεχνικών εγχειριδίων του συστήματος και των εργαλείων διαχείρισης (systemmanuals), καθώς και λεπτομερή εγχειρίδια λειτουργίας του συστήματος (operationmanuals) και υποστήριξης των χρηστών (usermanuals).
 12. Διαθεσιμότητα: συνεχής παροχή υπηρεσιών στον τελικό χρήστη.
 13. Επεκτασιμότητα (Scalability): ικανότητα δυναμικής ικανοποίησης πρόσθετων απαιτήσεων χωρίς διακοπή της κανονικής λειτουργίας του συστήματος
 14. Ασφάλεια: προστασία από κινδύνους, ιούς, παραβίαση πρόσβασης, δημοσίευση εσφαλμένων δεδομένων.
 15. Αξιοπιστία: ακρίβεια και συνέπεια παρεχόμενων υπηρεσιών
 16. Ευκολία διαχείρισης: παρακολούθηση των διαδικασιών για διασφάλιση ποιοτικής παροχής υπηρεσιών

17. Υποστήριξη ανοιχτών προτύπων: εξασφάλιση της βιωσιμότητας και της μελλοντικής επέκτασης της δικτυακής πύλης
18. Υπηρεσίες Προστιθέμενης Αξίας προς τους χρήστες της δικτυακής πύλης
19. Εμπιστευτικότητα πληροφοριών: σύμφωνα με την εθνική νομοθεσία περί εμπορικών συναλλαγών, περί απορρήτου προσωπικών δεδομένων και σύμφωνα με τα αντίστοιχα άρθρα των Κ.Ο 2009/59, 2009/16, 2009/17, 2010/65.

2.16 Λογισμικό κεντρικής διαχείρισης δικτύου, υποδομών και λοιπών λογισμικών

Η πλατφόρμα θα αποτελέσει για την υπηρεσία μια πλατφόρμα ενοποίησης όλων των εγκατεστημένων λογισμικών του ΚΣΕ μέσω της οποίας θα είναι σε θέση να:

- λαμβάνει στατιστικά για διάφορες παραμέτρους και λειτουργίες του δικτύου,
- πραγματοποιεί ανάλυση δεδομένων,
- παρακολουθεί σε γεωγραφική απεικόνιση την κατάσταση του δικτύου και των σταθμών ελέγχου
- πραγματοποιεί έλεγχο διακύμανσης μετρήσεων και να είναι σε θέση να προβλέψει πιθανή μελλοντική αστοχία

Το λογισμικό θα πρέπει να είναι εύκολο στη χρήση, δεν θα πρέπει να απαιτεί παρεμβάσεις στο δίκτυο, θα πρέπει να λαμβάνει αυτόματα δεδομένα από το σύστημα τηλεελέγχου, θα πρέπει να μπορεί μέσω διαδικτυακής πλατφόρμας να δίνει πρόσβαση σε οποιονδήποτε εξουσιοδοτημένο χρήστη (μέσω κωδικών πρόσβασης) και να εξάγει στατιστικά και αναφορές σχετικά με τη λειτουργία του δικτύου. Μέσω του λογισμικού η υπηρεσία θα πρέπει να μπορεί να ενημερώνεται σε πραγματικό χρόνο για τα ακόλουθα συμβάντα:

- ✓ Απώλειες νερού (εμφανείς διαρροές, θραύσεις, αφανείς διαρροές, ισοζύγιο)
- ✓ Σφάλματα λειτουργίας (σε PRV, υδρομετρητές, ακρίβεια μετρήσεων κλπ)
- ✓ Λειτουργικές παράμετροι (διασύνδεση διαφορετικών ζωνών υδροδότησης, πιέσεις/στάθμες/ παροχές εκτός κανονικής λειτουργίας κλπ)
- ✓ Δεδομένα λειτουργίας (προβλήματα μετάδοσης/ επικοινωνίας κλπ)
- ✓ Υπερβάσεις τιμών ποιοτικών χαρακτηριστικών (Cl, PH, Αγωγιμότητα, θολότητα)

Το κάθε συμβάν θα πρέπει μέσω του λογισμικού να παρακολουθείτε εν τη γενέσει του και να καταγράφεται στη βάση δεδομένων για περαιτέρω ανάλυση. Τα δεδομένα που θα πρέπει να περιέχει στη βάση δεδομένων του το σύστημα για κάθε συμβάν θα πρέπει να είναι τουλάχιστον τα ακόλουθα:

- ✓ Χρόνος έναρξης
- ✓ Τύπος συμβάντος

«ΠΡΟΜΗΘΕΙΑ ΚΑΙ ΕΓΚΑΤΑΣΤΑΣΗ ΨΗΦΙΑΚΩΝ ΥΔΡΟΜΕΤΡΗΤΩΝ ΚΑΙ ΣΥΣΤΗΜΑΤΟΣ
ΑΥΤΟΜΑΤΗΣ ΑΝΑΓΝΩΣΗΣ ΕΝΔΕΙΞΕΩΝ ΣΤΟ ΔΗΜΟ ΛΕΥΚΑΔΑΣ»

- ✓ Μέγεθος συμβάντος
- ✓ Τάση/ παρακολούθηση σε βάθος χρόνου (π.χ. σταδιακή αύξηση πίεσης)
- ✓ Τοποθεσία
- ✓ Ενέργειες που έγιναν
- ✓ Ιεράρχηση σπουδαιότητας (σύμφωνα με δεδομένα που θα δοθούν από το χρήστη κατά την παραμετροποίηση)
- ✓ Διαπιστωμένη αιτία συμβάντος
- ✓ Εμπλεκόμενο
- ✓ Επιβεβαίωση αποκατάστασης
- ✓ Χρόνος λήξης

Μέσω του λογισμικού θα μπορούν οι χρήστες του συστήματος να αυξήσουν την αποδοτικότητα τους και τους χρόνους απόκρισης σε περίπτωση σφαλμάτων, διαρροών κλπ και να λαμβάνουν τεκμηριωμένα τις κατάλληλες αποφάσεις βέλτιστης λειτουργίας του δικτύου μέσω της εξελιγμένης στατιστικής ανάλυσης των συμβάντων και των προβλέψεων που θα είναι διαθέσιμες από το λογισμικό.

Το λογισμικό θα πρέπει να είναι πλήρως παραμετροποιήσιμο από το χρήστη σύμφωνα με τους κανόνες ιεράρχησης, τη δομή της υπηρεσίας, τον κανονισμό λειτουργίας, την οργανωτική της δομή κλπ έτσι ώστε να προσαρμόζεται 100% στις πραγματικές τις ανάγκες και το πλήθος των διαθέσιμων δεδομένων του δικτύου. Μέσω του λογισμικού θα πρέπει όλα τα δεδομένα που συλλέγονται από το σύστημα τηλεελέγχου - τηλεχειρισμού να επεξεργάζονται, να αναλύονται και να μεταφράζονται σε πιθανά συμβάντα μέσω της χρήσης μαθηματικών αλγορίθμων και στατιστικών δεδομένων προηγούμενων καταστάσεων.

Το λογισμικό θα παρέχει δυνατότητες αξιολόγησης των δικτύων ύδρευσης ή επιμέρους ζωνών υδροδότησης μέσω της αξιολόγησης των παραμέτρων λειτουργίας του. Για την αποφυγή οποιονδήποτε λανθασμένων ενδείξεων και συμβάντων το λογισμικό θα πρέπει να πραγματοποιεί διαλογή των λαμβανόμενων τιμών και να μη λαμβάνει υπόψη κατά τη στατιστική ανάλυση ακραίες τιμές που δεν ανταποκρίνονται στην πραγματικότητα, μέσω του ιστορικού τιμών που διαθέτει καθώς και τη συμπεριφορά παρόμοιων δικτύων και ο συνυπολογισμός τους δύναται να επιφέρει λανθασμένη εκτίμηση μιας κατάστασης.

Το λογισμικό θα πρέπει να αποστέλλει στους χρήστες αναφορά συμβάντων, ανάλογα με τη διαβάθμισή τους, μέσω email ή μέσω SMS. Οι αναφορές θα έχουν όλες τις καταγεγραμμένες πληροφορίες που αναφέρθηκαν παραπάνω και θα παρέχουν τη δυνατότητα στο χρήστη να εξαγει εξελιγμένα στατιστικά με όλες τις δυνατές παραμέτρους που αναφέρθηκαν παραπάνω.

2.17 Λογισμικό υδατικού ισοζυγίου δικτύου ύδρευσης

Το λογισμικό υπολογισμού υδατικού ισοζυγίου θα είναι Add On εφαρμογή της πλατφόρμας και συλλέγοντας στοιχεία από τα καταγραφικά στο δίκτυο ύδρευσης καθώς και λαμβάνοντας καταχωρήσεις καταναλώσεων από τους ψηφιακούς υδρομετρητές σε πραγματικό χρόνο, θα είναι σε θέση να υπολογίζει το υδατικό ισοζύγιο ανά πάσα στιγμή, στην διάρκεια μια ημέρας.

Η πλατφόρμα θα περιλαμβάνει τις εξής λειτουργίες:

Προβολή στατιστικών στοιχείων παροχής νερού

- Ανά περίοδο
- Ανά περιοχή
- Ανά ζώνη

Σύγκριση συγκεντρωτικού όγκου παρεχόμενου νερού με τιμολογημένο όγκο

- Ανά περίοδο
- Ανά ζώνη
- Καταχώρηση στοιχείων δικτύου και υδρομέτρων
- Σύνδεση στοιχείων παροχής και κατανάλωσης.

Μέσα από το σύστημα, η υπηρεσία θα έχει στη διάθεση της όλα τα στατιστικά στοιχεία παροχής νερού (Ισοζύγιο Νερού – παραγόμενη & προς κατανάλωση ποσότητα) και δύναται να αναζητήσει συγκεκριμένα στοιχεία βάσει κριτηρίων όπως:

- χρονική περίοδος
- ζώνη
- περιοχή

Με τη χρήση webGIS, η προβολή των ανωτέρω στοιχείων θα περιλαμβάνει και τη γεωγραφική τους διάσταση, καταμετρημένες τις μετρήσεις στο χώρο. Η πλατφόρμα θα αντλεί στοιχεία για όλους τους σταθμούς μέτρησης και διανομής νερού προς κατανάλωση, όπως επίσης θα λαμβάνει τιμές και για τις καταναλώσεις σε πραγματικό χρόνο μέσω των ψηφιακών υδρομετρητών και στοιχεία τιμολογήσεων την μηχανογράφηση της υπηρεσίας λαμβάνοντας τιμές για την τιμολογήσιμη κατανάλωση νερού από το αρμόδιο τμήμα (π.χ. οικονομική υπηρεσία) μπορεί να κάνει τις ανάλογες συγκρίσεις (συγκεντρωτικού όγκου παρεχόμενου νερού με τιμολογημένο όγκο) και να κατηγοριοποιήσει τα στοιχεία ανά περίοδο και ανά ζώνη, επιτρέποντας παράλληλα την αντίστοιχη αναζήτηση. Στο συγκεκριμένο λογισμικό θα εισέρχονται και οι τιμές κατανάλωσης από τους τοπικούς σταθμούς και θα υπολογίζεται το ισοζύγιο ανά περιοχή, ανά κλάδο κλπ.

3 Εκπαίδευση Προσωπικού

Ο προμηθευτής θα συντάξει και παραδώσει πλήρες και λεπτομερές πρόγραμμα εκπαίδευσης του προσωπικού της υπηρεσίας διάρκειας τουλάχιστον δυο (2) εβδομάδων, δηλαδή 10 εργασίμων ημερών με 6 ώρες το πολύ ημερησίως, σε ωράριο της ελεύθερης επιλογής της υπηρεσίας μας (πρωί-απόγευμα ή Σάββατο πρωί). Η εκπαίδευση θα αφορά στον συγκεκριμένο τύπο συσκευών και συστημάτων τα οποία θα εγκατασταθούν.

Η εκπαίδευση θα πρέπει να ανταποκρίνεται στην όλη φιλοσοφία λειτουργίας και συντηρήσεως του συστήματος, ως αναφέρεται στην παρούσα και θα διεξαχθεί στην Ελληνική γλώσσα.

Το πρόγραμμα θα περιλαμβάνει χειριστική εκπαίδευση, προληπτική συντήρηση, συμπτωματολογία και άρση βλαβών σε συνδυασμό με το σύστημα προγραμματισμένης συντήρησης, την σχετική βιβλιογραφία των συσκευών στις οποίες εκτελείται η εκπαίδευση και τα υπό προμήθεια όργανα δοκιμών/μετρήσεων και ανταλλακτικά, για το κυρίως υπό προμήθεια υλικό του έργου της παρούσας.

«ΠΡΟΜΗΘΕΙΑ ΚΑΙ ΕΓΚΑΤΑΣΤΑΣΗ ΨΗΦΙΑΚΩΝ ΥΔΡΟΜΕΤΡΗΤΩΝ ΚΑΙ ΣΥΣΤΗΜΑΤΟΣ
ΑΥΤΟΜΑΤΗΣ ΑΝΑΓΝΩΣΗΣ ΕΝΔΕΙΞΕΩΝ ΣΤΟ ΔΗΜΟ ΛΕΥΚΑΔΑΣ»

Το σύνολο της παραπάνω εκπαίδευσης θα παρακολουθήσει και ένας εκπρόσωπος μηχανικός της Υπηρεσίας, ο οποίος θα συντονίζει και την καλή εκτέλεση και τήρηση του προγράμματος της εκπαίδευσης και θα αναλάβει στην συνέχεια σαν υπεύθυνος επικεφαλής τεχνικός της εγκαταστάσεως.

Η δαπάνη της εκπαίδευσης βαρύνει εξ' ολοκλήρου τον ανάδοχο.

Το περιεχόμενο της εκπαίδευσης θα είναι κατ' ελάχιστο το εξής :

α) Για τους χρήστες του συστήματος (τουλάχιστον 2 άτομα)

Η εκπαίδευση θα καλύπτει όλα τα θέματα λειτουργίας των υπολογιστικών συστημάτων και των τοπικών σταθμών. Η λειτουργία των υπολογιστικών συστημάτων θα καλύπτεται σε ικανοποιητικό βάθος για να επιτρέπει την κανονική και ομαλή θέση σε λειτουργία και κλείσιμο του συστήματος, τη χειροκίνητη αρχειοθέτηση των αρχείων.

β) Για το προσωπικό συντήρησης (τουλάχιστον 2 άτομα)

Η εκπαίδευση θα περιλαμβάνει τη διάγνωση, την αντικατάσταση και τη διαδικασία επισκευών στους τοπικούς σταθμούς και στον επικοινωνιακό εξοπλισμό.

γ) Για τους προγραμματιστές / μηχανικούς συστημάτων (τουλάχιστον 2 άτομα)

Η εκπαίδευση θα καλύπτει όλες τις ευκολίες επαναδιάταξης του συστήματος των υπολογιστών (βάση δεδομένων και δόμηση οθόνης), προωθημένα λειτουργικά χαρακτηριστικά, γλώσσα ελέγχου διαδικασιών, εφαρμοσμένα προγράμματα υψηλού επιπέδου και διασύνδεσή τους με τη βάση δεδομένων, τοπικούς προγραμματισμούς στους τοπικούς σταθμούς κ.λ.π.

Στο σχέδιο εκπαίδευσης θα περιλαμβάνονται :

- Αναλυτικό πρόγραμμα εκπαίδευσης - χρονική διάρκεια
- Αριθμός ατόμων ανά εκπαιδευτική βαθμίδα (Εργοδηγοί - Υπομηχανικοί - Μηχανικοί) που απαιτείται να εκπαιδευτούν
- Βιβλιογραφική υποστήριξη σχετικά με το θέμα
- Εγχειρίδια γενικής κατάρτισης (θεωρητική) και εγχειρίδια που αφορούν τη λειτουργία του συγκεκριμένου συστήματος (πρακτική)
- Άλλα στοιχεία σχετικά με την εκπαίδευση του προσωπικού.

Θα πρέπει να προσφερθεί επίσης στην υπηρεσία έκθεση με τα τελικά συμπεράσματα που θα αφορούν στο συνολικό αποτέλεσμα της παρασχεθείσας εκπαίδευσης, τις επιδόσεις των εκπαιδευθέντων και τις γενικότερες προτάσεις των εκπαιδευτών.

4 Τεκμηρίωση

Ο προμηθευτής θα προμηθεύσει την υπηρεσία με εγχειρίδια Λειτουργίας και Συντήρησης. Όλα τα εγχειρίδια θα είναι σύμφωνα με το πρότυπο ISO 6592 που αναφέρεται σε εγχειρίδια που έχουν ως

βάση συστήματα ηλεκτρονικών υπολογιστών. Τα εγχειρίδια θα παραδοθούν σε δύο (2) πλήρεις σειρές στα Ελληνικά ή Αγγλικά και θα περιγράφουν αναλυτικά τις λειτουργίες του εξοπλισμού.

Τα εγχειρίδια θα περιλαμβάνουν πλήρη και λεπτομερή περιγραφή των συσκευών και της θεωρίας λειτουργίας τους, των διαδικασιών δοκιμών, επισκευών και ρυθμίσεων μέχρι επιπέδου στοιχείου, καθώς και πλήρη κατάλογο όλων των χρησιμοποιούμενων ηλεκτρονικών, ηλεκτρικών και μηχανολογικών στοιχείων.

5 Δοκιμαστική Λειτουργία

Ο προμηθευτής υποχρεούται να παρέχει δοκιμαστική λειτουργία και εγγύηση διάρκειας τουλάχιστον δώδεκα (12) μηνών, τόσο για τα επιμέρους τμήματα που απαρτίζουν το προσφερόμενο σύστημα όσο και για το σύνολο του συστήματος. Εγγύηση ίδιας διάρκειας απαιτείται και για τις συσκευές του συμπληρωματικού εξοπλισμού.

Κατά την διάρκεια της περιόδου δοκιμαστικής λειτουργίας και της εγγύησης, ο Ανάδοχος είναι υποχρεωμένος να παρέχει δωρεάν συντήρηση όλων των συσκευών (hardware&software), μηχανημάτων και εξαρτημάτων που αποτελούν τις εγκαταστάσεις. Κατά τον χρόνο της εγγύησης ο ανάδοχος οφείλει να επιθεωρεί κατά κανονικά χρονικά διαστήματα τις εγκαταστάσεις και να τις διατηρεί σε άριστη κατάσταση, χωρίς πρόσθετη αμοιβή γι' αυτά.

Στις εργασίες συντήρησης περιλαμβάνεται και η εκτέλεση κατά την διάρκεια του χρόνου εγγύησης της προληπτικής συντήρησης καθώς και η αξία των αναλωσίμων υλικών που θα απαιτηθούν κατά την υλοποίησή της.

Ο ανάδοχος του έργου φέρει την ευθύνη της αποκατάστασης οποιασδήποτε βλάβης ήθελε παρουσιασθεί σε οποιαδήποτε υπό προμήθεια συσκευή. Σαν βλάβη συσκευής νοείται οποιαδήποτε βλάβη μπορεί να παρουσιασθεί από αστοχία της συσκευής και όχι από βίαια παρέμβαση ή χειριστικό σφάλμα. Σε περίπτωση που δεν αποκατασταθεί η βλάβη, ο προμηθευτής είναι υποχρεωμένος να αντικαθιστά τις επιμέρους μονάδες με καινούργιες, οι οποίες θα συνοδεύονται από εγγύηση διάρκειας τουλάχιστον ενός έτους εάν συμβεί κατά τον χρόνο της εγγύησης, ώστε να λήγει με την συνολική εγγύηση.

Θα αναφέρονται αναλυτικά στοιχεία για την εγγύηση σε ότι αφορά:

- Στην περιοδικότητα και διάρκεια της προληπτικής συντήρησης και το ωράριο μέσα στο οποίο μπορεί να πραγματοποιείται (ελάχιστη περίοδος/ διάρκεια ορίζονται οι 8 ώρες ανά μήνα. Ο προμηθευτής θα πρέπει να προσφέρει όμοια η μεγαλύτερη διάρκεια συντήρησης από τη συγκεκριμένη),
- Στο μέσο χρόνο απόκρισης μεταξύ τηλεφωνικής κλήσης και άφιξης του εξειδικευμένου προσωπικού για την αντιμετώπιση βλαβών και το προβλεπόμενο ωράριο απόκρισης καθώς και οι όροι για αντιμετώπιση βλαβών εκτός του παραπάνω ωραρίου (μέγιστη περίοδος ανταπόκρισης ορίζεται η μεθεπόμενη εργάσιμη ημέρα από τη σχετική ειδοποίηση της υπηρεσίας. Ο προμηθευτής θα πρέπει να προσφέρει όμοια η συντομότερη περίοδο ανταπόκρισης από τη συγκεκριμένη),

«ΠΡΟΜΗΘΕΙΑ ΚΑΙ ΕΓΚΑΤΑΣΤΑΣΗ ΨΗΦΙΑΚΩΝ ΥΔΡΟΜΕΤΡΗΤΩΝ ΚΑΙ ΣΥΣΤΗΜΑΤΟΣ
ΑΥΤΟΜΑΤΗΣ ΑΝΑΓΝΩΣΗΣ ΕΝΔΕΙΞΕΩΝ ΣΤΟ ΔΗΜΟ ΛΕΥΚΑΔΑΣ»

- Στη δυνατότητα διάθεσης των απαραίτητων για την συντήρηση του προσφερόμενου συστήματος ανταλλακτικών (μέγιστη περίοδος διάθεσης ανταλλακτικών ορίζεται η μεθεπόμενη εργάσιμη ημέρα από τη σχετική ειδοποίηση της υπηρεσίας. Ο προμηθευτής θα πρέπει να προσφέρει όμοια η συντομότερη περίοδο ανταπόκρισης από τη συγκεκριμένη) και
- Στη διαδικασία που θα ακολουθεί για την περίπτωση που απαιτούμενα ανταλλακτικά δεν υπάρχουν στο απόθεμα, καθώς και ο μέγιστος πιθανός χρόνος αναμονής μέχρι την άφιξη τους (μέγιστη περίοδος διάθεσης ανταλλακτικών εκτός αποθέματος ορίζονται οι πέντε ημέρες από τη σχετική ειδοποίηση της υπηρεσίας. Ο προμηθευτής θα πρέπει να προσφέρει όμοια η συντομότερη περίοδο ανταπόκρισης από τη συγκεκριμένη)

6 Υπόδειγμα τεχνικής προσφοράς

Η τεχνική προσφορά του κάθε συμμετέχοντα υποβάλλεται ηλεκτρονικά και πρέπει να περιλαμβάνει τα κάτωθι:

- Κατάλογο με τα πλήρη στοιχεία των κατασκευαστών του προσφερόμενου εξοπλισμού (Επωνυμία, στοιχεία επικοινωνίας, τόπο εγκατάστασης εργοστασίου κατασκευής κλπ). Εξαιρέση αποτελούν οι αναγκαίες επιτόπιες κατασκευές (φρεάτια, λοιπές δομικές και υδραυλικές εργασίες) και τα μικροϋλικά σύνδεσης (ηλεκτρονικά και υδραυλικά). Ο κατάλογος των κατασκευαστών με τα εργοστάσια κατασκευής είναι δεσμευτικός για τον προσφέροντα και δεν επιτρέπεται αλλαγή των κατασκευαστών του προσφερόμενου εξοπλισμού σε περίπτωση κατακύρωσης του διαγωνισμού,
- Συμβολαιογραφική πράξη συνεργασίας του συμμετέχοντα με οίκο κατασκευής ή αντιπροσώπευσης ψηφιακών μετρητών χωρίς κινούμενα μέρη, αναμεταδοτών και συγκεντρωτών δεδομένων στις οποίες θα αναφέρεται ρητά ότι η προμήθεια των υλικών και συστημάτων θα γίνει από τον εν λόγω οίκο, συνοδευόμενη από Δήλωση του νόμιμου εκπροσώπου του οίκου νομίμως υπογεγραμμένη και επικυρωμένη, στην οποία θα βεβαιώνεται η προηγούμενη χρήση του προσφερόμενου εξοπλισμού σε αντίστοιχα συστήματα σε οποιαδήποτε χώρα, η τεχνογνωσία του οίκου, η οργάνωση, η δομή και η περιγραφή των προσφερόμενων υπηρεσιών,
- Όλοι οι υπόλοιποι κατασκευαστές του προσφερόμενου εξοπλισμού που προδιαγράφεται στη συνέχεια θα πρέπει με βεβαίωσή τους, να πιστοποιούν την συνεργασία τους με το φυσικό ή νομικό πρόσωπο που συμμετέχει αυτόνομα ή μαζί με άλλα φυσικά ή νομικά πρόσωπα που υποβάλει προσφορά στον διαγωνισμό. Η πιστοποίηση αυτή θα αποδεικνύεται με την υποβολή βεβαίωσης συνεργασίας, εκδόσεως του κατασκευαστικού οίκου, επίσημα μεταφρασμένης (σε περίπτωση αλλοδαπής εταιρείας κατασκευής) και νόμιμα επικυρωμένης. Οι βεβαιώσεις αυτές, θα απευθύνονται στην Αναθέτουσα Υπηρεσία, θα αναφέρουν τον τίτλο της προμήθειας, την κατηγορία του προσφερόμενου εξοπλισμού, την σχέση συνεργασίας με τον υποβάλλοντα την προσφορά καθώς και τον όρο ότι αποδέχονται να προμηθεύσουν τον προσφερόμενο εξοπλισμό στα πλαίσια του συγκεκριμένου διαγωνισμού,
- Τα τεχνικά φυλλάδια, τις περιγραφές, τα λοιπά έγγραφα, τις εγγυήσεις και τα πιστοποιητικά που ρητά απαιτούνται να προσκομιστούν στις αναλυτικές τεχνικές προδιαγραφές του κάθε υλικού που ακολουθούν,

«ΠΡΟΜΗΘΕΙΑ ΚΑΙ ΕΓΚΑΤΑΣΤΑΣΗ ΨΗΦΙΑΚΩΝ ΥΔΡΟΜΕΤΡΗΤΩΝ ΚΑΙ ΣΥΣΤΗΜΑΤΟΣ
ΑΥΤΟΜΑΤΗΣ ΑΝΑΓΝΩΣΗΣ ΕΝΔΕΙΞΕΩΝ ΣΤΟ ΔΗΜΟ ΛΕΥΚΑΔΑΣ»

- Αναλυτική περιγραφή της μεθοδολογία υλοποίησης της προμήθειας/ εγκατάστασης,
- Χρονοδιάγραμμα και Πρόγραμμα υλοποίησης προμήθειας που περιλαμβάνει αναλυτικά τις διάφορες φάσεις υλοποίησης της,
- Αναλυτικό πρόγραμμα εκπαίδευσης, βιογραφικά σημειώματα και αποδεικτικά εμπειρίας των εκπαιδευτών, αριθμός ατόμων που απαιτείται να εκπαιδευτούν, βιβλιογραφική υποστήριξη σχετικά με το θέμα και υπόλοιπα στοιχεία που αναφέρονται στις Τεχνικές Προδιαγραφές,
- Διαδικασία και κατάλογος ειδικευμένου προσωπικού του προμηθευτή που θα αναλάβει την εκτέλεση της σύμβασης με πλήρη στοιχεία (προσόντα, αρμοδιότητες κλπ) συνοδευόμενα από βιογραφικά σημειώματα και αποδεικτικά εμπειρίας,
- Όροι εγγύησης του προσφερόμενου συστήματος που θα αναφέρει το πρόγραμμα προληπτικής συντήρησης με αναφορικά στην περιοδικότητα, τους χρόνους και το επίπεδο παρεχόμενων υπηρεσιών,
- Κάθε άλλη πληροφορία από αυτές που ζητούνται στα συμβατικά τεύχη ή που κρίνει ο προμηθευτής ότι είναι χρήσιμη κατά την αξιολόγηση των τεχνικών χαρακτηριστικών. Η επιτροπή αξιολόγησης διατηρεί το δικαίωμα να ζητήσει εφόσον κρίνει απαραίτητο συμπληρωματικά στοιχεία ή να απορρίψει προσφορά που κρίνεται αναξιόπιστη, ελλιπής ή είναι παραποιημένη.

Επισημάνσεις

- Οι ανωτέρω συμβολαιογραφικές πράξεις και υπεύθυνες δηλώσεις από αντιπρόσωπους των οίκων κατασκευής του εξοπλισμού, γίνονται αποδεκτές υπό την προϋπόθεση ότι θα συνοδεύονται από αντίστοιχη «Υπεύθυνη δήλωση» του οίκου κατασκευής από όπου θα συνάγεται σαφώς η σχέση συνεργασίας με τον αντιπρόσωπό του. Για τους ημεδαπούς νοείται «Υπεύθυνη δήλωση» σύμφωνα με το άρθρο 8 του Ν. 1599/1986 του νομίμου εκπροσώπου του νομικού προσώπου ή «Υπεύθυνη δήλωση» του φυσικού προσώπου με θεωρημένο το γνήσιο της υπογραφής του υπογράφοντος, ενώπιον δικαστικής ή διοικητικής αρχής ή συμβολαιογράφου ή αρμόδιου επαγγελματικού οργανισμού. Για τους αλλοδαπούς νοείται κείμενο ανάλογης αποδεικτικής αξίας, νομίμως υπογεγραμμένο και επικυρωμένο είτε από το αρμόδιο Προξενείο της χώρας αυτής είτε με την επίθεση της σφραγίδας "Apostile" σύμφωνα με την συνθήκη της Χάγης της 05.10.1961 (που κυρώθηκε με τον Ν. 1497/1984), ώστε να πιστοποιείται η γνησιότητά του, το οποίο θα συνοδεύεται από επίσημη μετάφραση στα Ελληνικά κατά τα οριζόμενα στο άρθρο 454 του Κώδικα Πολιτικής Δικονομίας και 36 του Κώδικα περί Δικηγόρων. Επισημαίνεται ότι οι εν λόγω συνεργασίες δεν απαιτούνται όταν στον διαγωνισμό συμμετέχει ο ίδιος οίκος κατασκευής ή αντιπροσώπευσης εξοπλισμού.
- Οι βεβαιώσεις συνεργασίας και εγγυήσεις καλής λειτουργίας για τον προσφερόμενο εξοπλισμό και τα λογισμικά θα πρέπει να έχει εκδοθεί από τον οίκο κατασκευής, θα πρέπει να απευθύνεται στην αναθέτουσα αρχή και να αφορά συμμετοχή συγκεκριμένου οικονομικού φορέα στο διαγωνισμό. Βεβαιώσεις και εγγυήσεις από αντιπρόσωπους των οίκων κατασκευής του εξωτερικού ή του εσωτερικού, γίνονται αποδεκτές υπό την προϋπόθεση ότι θα συνοδεύονται από αντίστοιχη βεβαίωση του οίκου κατασκευής από όπου θα συνάγεται σαφώς η σχέση συνεργασίας με τον αντιπρόσωπό του, αλλά και η αποδοχή της συγκεκριμένης προμήθειας, σύμφωνα με τα ανωτέρω. Η σχέση του

«ΠΡΟΜΗΘΕΙΑ ΚΑΙ ΕΓΚΑΤΑΣΤΑΣΗ ΨΗΦΙΑΚΩΝ ΥΔΡΟΜΕΤΡΗΤΩΝ ΚΑΙ ΣΥΣΤΗΜΑΤΟΣ
ΑΥΤΟΜΑΤΗΣ ΑΝΑΓΝΩΣΗΣ ΕΝΔΕΙΞΕΩΝ ΣΤΟ ΔΗΜΟ ΛΕΥΚΑΔΑΣ»

διαγωνιζόμενου με τους οίκους κατασκευής, δεσμεύουν το διαγωνιζόμενο και εξασφαλίζουν την Υπηρεσία σχετικά με την απρόσκοπτη και ορθή υλοποίηση του συνολικού συστήματος.

- Σε περίπτωση που στο περιεχόμενο της Προσφοράς χρησιμοποιούνται συντομογραφίες (abbreviations), για τη δήλωση τεχνικών ή άλλων εννοιών, είναι υποχρεωτικό για τον υποψήφιο Ανάδοχο να αναφέρει σε συνοδευτικό πίνακα την επεξήγησή τους.
- Οι απαντήσεις σε όλες τις απαιτήσεις των προδιαγραφών πρέπει να είναι σαφείς.
- Όλα τα ανωτέρω στοιχεία της Τεχνικής Προσφοράς του προσφέροντος υποβάλλονται από αυτόν ηλεκτρονικά σε μορφή αρχείου τύπου pdf και προσκομίζονται κατά περίπτωση από αυτόν, μαζί με τα υπόλοιπα έγγραφα των Δικαιολογητικών Συμμετοχής. Όταν υπογράφονται από τον ίδιο φέρουν ψηφιακή υπογραφή.
- Τα ανωτέρω στοιχεία της Τεχνικής Προσφοράς που έχουν υποβληθεί με την ηλεκτρονική προσφορά και απαιτούνται να προσκομισθούν στην Υπηρεσία εντός της ανωτέρω αναφερόμενης προθεσμίας είναι τα δικαιολογητικά και στοιχεία που δεν έχουν εκδοθεί/συνταχθεί από τον ίδιο τον οικονομικό φορέα και κατά συνέπεια δεν φέρουν την ψηφιακή του υπογραφή. Ως τέτοια στοιχεία ενδεικτικά είναι πιστοποιητικά και εγκρίσεις που έχουν εκδοθεί από δημόσιες αρχές ή άλλους φορείς όπως πιστοποιητικά CE, ISO κλπ.
- Τα ηλεκτρονικά υποβαλλόμενα τεχνικά φυλλάδια (Prospectus) και εγχειρίδια (manuals), θα πρέπει να είναι ψηφιακά υπογεγραμμένα από τον κατασκευαστικό οίκο. Σε αντίθετη περίπτωση θα πρέπει να συνοδεύονται από υπεύθυνη δήλωση του προσφέροντα, στην οποία θα δηλώνεται ότι τα αναγραφόμενα σε αυτά στοιχεία ταυτίζονται με τα στοιχεία των τεχνικών φυλλαδίων (Prospectus) και εγχειριδίων (manuals) του κατασκευαστικού οίκου. Τα τεχνικά φυλλάδια και εγχειρίδια δεν απαιτείται να προσκομισθούν και σε έντυπη μορφή. Η Υπηρεσία διατηρεί το δικαίωμα να απαιτήσει από τον προσφέροντα να προσκομίσει το σύνολο ή μέρος των τεχνικών φυλλαδίων ή/ και εγχειριδίων που έχει υποβάλει ηλεκτρονικά ο συμμετέχοντας.
- Η μη έγκαιρη και προσήκουσα υποβολή των ως άνω δικαιολογητικών συνιστά λόγο αποκλεισμού του υποψήφιου Αναδόχου από τον Διαγωνισμό. Ως μη προσήκουσα εκλαμβάνεται οιαδήποτε υποβολή εγγράφων, η οποία κρίνεται από την αρμόδια Επιτροπή Αξιολόγησης ότι δεν συμφωνεί απολύτως με όλες τους ανωτέρω όρους και προϋποθέσεις, οι οποίες θεωρούνται όλες ουσιώδεις.

Λευκάδα, .../07/2023

Συντάχθηκε

Θεωρήθηκε

ΤΙΤΛΟΣ ΠΡΑΞΗΣ:

«ΠΡΟΜΗΘΕΙΑ ΚΑΙ ΕΓΚΑΤΑΣΤΑΣΗ ΨΗΦΙΑΚΩΝ ΥΔΡΟΜΕΤΡΗΤΩΝ ΚΑΙ
ΣΥΣΤΗΜΑΤΟΣ ΑΥΤΟΜΑΤΗΣ ΑΝΑΓΝΩΣΗΣ ΕΝΔΕΙΞΕΩΝ ΣΤΟ
ΔΗΜΟ ΛΕΥΚΑΔΑΣ»

ΠΑΡΑΡΤΗΜΑ VIII – ΤΙΜΟΛΟΓΙΟ – ΠΡΟΥΠΟΛΟΓΙΣΜΟΣ ΜΕΛΕΤΗΣ

Δ/ΝΣΗ ΤΕΧΝΙΚΩΝ ΥΠΗΡΕΣΙΩΝ

Ελλάδα 2.0
ΕΘΝΙΚΟ ΣΧΕΔΙΟ ΑΝΑΚΑΜΨΗΣ
ΚΑΙ ΑΝΘΕΚΤΙΚΟΤΗΤΑΣ



Με τη χρηματοδότηση
της Ευρωπαϊκής Ένωσης
NextGenerationEU

«ΠΡΟΜΗΘΕΙΑ ΚΑΙ ΕΓΚΑΤΑΣΤΑΣΗ ΨΗΦΙΑΚΩΝ ΥΔΡΟΜΕΤΡΗΤΩΝ ΚΑΙ ΣΥΣΤΗΜΑΤΟΣ
ΑΥΤΟΜΑΤΗΣ ΑΝΑΓΝΩΣΗΣ ΕΝΔΕΙΞΕΩΝ ΣΤΟ ΔΗΜΟ ΛΕΥΚΑΔΑΣ»**ΤΙΜΟΛΟΓΙΟ – ΠΡΟΫΠΟΛΟΓΙΣΜΟΣ ΜΕΛΕΤΗΣ**

ΨΗΦΙΑΚΟΙ ΥΔΡΟΜΕΤΡΗΤΕΣ (Δ.Ε. ΛΕΥΚΑΔΑΣ)				
A/A	Περιγραφή εξοπλισμού / εργασιών / λογισμικών	Τμχ	Τιμή Μονάδας	Μερικό Σύνολο
1	Ψηφιακός μετρητής χωρίς κινούμενα μέρη	3356	215.00 €	721,540.00 €
2	Υδραυλικός εξοπλισμός ψηφιακού μετρητή	3356	42.00 €	140,952.00 €
3	Εργασίες υδραυλικής εγκατάστασης ψηφιακού μετρητή	3356	42.00 €	140,952.00 €
4	Εργασίες προγραμματισμού και διασύνδεσης ψηφιακού μετρητή με AMR	3356	26.00 €	87,256.00 €
	ΣΥΝΟΛΟ	13424		1,090,700.00 €

ΣΤΑΘΕΡΟ ΔΙΚΤΥΟ ΕΠΙΚΟΙΝΩΝΙΑΣ (Δ.Ε. ΛΕΥΚΑΔΑΣ)				
A/A	Περιγραφή εξοπλισμού / εργασιών / λογισμικών	Τμχ	Τιμή Μονάδας	Μερικό Σύνολο
1	Αναμεταδότες ψηφιακών μετρητών	77	370.00 €	28,490.00 €
2	Συγκεντρωτές ψηφιακών μετρητών	9	3,240.00 €	29,160.00 €
3	Εργασίες εγκατάστασης, προγραμματισμού και διασύνδεσης αναμεταδοτών ψηφιακών μετρητών με AMR	77	230.00 €	17,710.00 €
4	Εργασίες εγκατάστασης, προγραμματισμού και διασύνδεσης συγκεντρωτών ψηφιακών μετρητών με AMR	9	970.00 €	8,730.00 €
	ΣΥΝΟΛΟ	172		84,090.00 €

ΦΟΡΗΤΟΙ ΣΤΑΘΜΟΙ ΕΛΕΓΧΟΥ (Δ.Ε. ΛΕΥΚΑΔΑΣ)				
A/A	Περιγραφή εξοπλισμού / εργασιών / λογισμικών	Τμχ	Τιμή Μονάδας	Μερικό Σύνολο
1	Ανιχνευτής διαρροών - γαιόφωνο	1	6,880.00 €	6,880.00 €
2	Τηλεμετρικά καταγραφικά διαρροών	25	2,480.00 €	62,000.00 €
3	Ταμπλέτα λήψης δεδομένων AMR	2	7,700.00 €	15,400.00 €
4	Κάμερα δικτύων ύδρευσης	1	21,500.00 €	21,500.00 €
5	Φορητός μετρητής παροχής εξωτερικής τοποθέτησης	1	17,600.00 €	17,600.00 €
	ΣΥΝΟΛΟ	30		123,380.00 €

ΚΕΝΤΡΙΚΟΣ ΣΤΑΘΜΟΣ ΕΛΕΓΧΟΥ (Δ.Ε. ΛΕΥΚΑΔΑΣ)				
A/A	Περιγραφή εξοπλισμού / εργασιών / λογισμικών	Τμχ	Τιμή Μονάδας	Μερικό Σύνολο
1	Θέση εργασίας (Client)	1	2,160.00 €	2,160.00 €
2	Οθόνη απεικόνισης	2	960.00 €	1,920.00 €
3	Λογισμικό Ψηφιακών μετρητών παροχής AMR (άδεια χρήσης)	1	58,000.00 €	58,000.00 €
4	Εφαρμογή εξυπηρέτησης καταναλωτών (άδεια χρήσης)	1	44,000.00 €	44,000.00 €

«ΠΡΟΜΗΘΕΙΑ ΚΑΙ ΕΓΚΑΤΑΣΤΑΣΗ ΨΗΦΙΑΚΩΝ ΥΔΡΟΜΕΤΡΗΤΩΝ ΚΑΙ ΣΥΣΤΗΜΑΤΟΣ
ΑΥΤΟΜΑΤΗΣ ΑΝΑΓΝΩΣΗΣ ΕΝΔΕΙΞΕΩΝ ΣΤΟ ΔΗΜΟ ΛΕΥΚΑΔΑΣ»

5	Λογισμικό υδατικού ισοζυγίου δικτύου ύδρευσης (άδεια χρήσης)	1	34,000.00 €	34,000.00 €
6	Λογισμικό διαχείρισης βλαβών και συντήρησης εξοπλισμού (άδεια χρήσης)	1	32,000.00 €	32,000.00 €
7	Λογισμικό χωρικής αποτύπωσης και κατάρτισης μαθηματικού μοντέλου (άδεια χρήσης)	1	48,000.00 €	48,000.00 €
8	Λογισμικό κεντρικής διαχείρισης δικτύου, υποδομών και λοιπών λογισμικών (άδεια χρήσης)	1	63,000.00 €	63,000.00 €
	ΣΥΝΟΛΟ	9		283,080.00 €

ΥΠΗΡΕΣΙΕΣ (Δ.Ε. ΛΕΥΚΑΔΑΣ)				
A/A	Περιγραφή εξοπλισμού / εργασιών / λογισμικών	Τμχ	Τιμή Μονάδας	Μερικό Σύνολο
1	Ανάπτυξη και παραμετροποίηση λογισμικού Ψηφιακών μετρητών παροχής AMR (άδεια χρήσης)	1	78,000.00 €	78,000.00 €
2	Ανάπτυξη και παραμετροποίηση εφαρμογής εξυπηρέτησης καταναλωτών (άδεια χρήσης)	1	59,000.00 €	59,000.00 €
3	Ανάπτυξη και παραμετροποίηση λογισμικού υδατικού ισοζυγίου δικτύου ύδρευσης (άδεια χρήσης)	1	52,000.00 €	52,000.00 €
4	Ανάπτυξη και παραμετροποίηση λογισμικού διαχείρισης βλαβών και συντήρησης εξοπλισμού (άδεια χρήσης)	1	21,000.00 €	21,000.00 €
5	Ανάπτυξη και παραμετροποίηση λογισμικού χωρικής αποτύπωσης και κατάρτισης μαθηματικού μοντέλου (άδεια χρήσης)	1	98,000.00 €	98,000.00 €
6	Ανάπτυξη και παραμετροποίηση λογισμικού κεντρικής διαχείρισης δικτύου, υποδομών και λοιπών λογισμικών (άδεια χρήσης)	1	79,000.00 €	79,000.00 €
7	Δοκιμαστική Λειτουργία - Εκπαίδευση - Τεκμηρίωση	1	89,000.00 €	89,000.00 €
	ΣΥΝΟΛΟ	7		476,000.00 €

ΣΥΝΟΛΟ	ΔΥΟ ΕΚΑΤΟΜΜΥΡΙΑ ΠΕΝΗΝΤΑ ΕΠΤΑ ΧΙΛΙΑΔΕΣ ΔΙΑΚΟΣΙΑ ΠΕΝΗΝΤΑ ΕΥΡΩ	2,057,250.00 €
ΦΠΑ 24%	ΤΕΤΡΑΚΟΣΙΕΣ ΕΝΕΝΗΝΤΑ ΤΡΕΙΣ ΧΙΛΙΑΔΕΣ ΕΠΤΑΚΟΣΙΑ ΣΑΡΑΝΤΑ ΕΥΡΩ ΚΑΙ ΟΓΔΟΝΤΑ ΛΕΠΤΑ	493,740.00 €
ΣΥΝΟΛΟ ΜΕ ΦΠΑ	ΔΥΟ ΕΚΑΤΟΜΜΥΡΙΑ ΠΕΝΤΑΚΟΣΙΕΣ ΠΕΝΗΝΤΑ ΧΙΛΙΑΔΕΣ ΕΝΝΙΑΚΟΣΙΑ ΕΝΕΝΗΝΤΑ ΕΥΡΩ	2,550,990.00 €

Λευκάδα, .../4/2024

Συντάχθηκε

Θεωρήθηκε

ΤΙΤΛΟΣ ΠΡΑΞΗΣ:

«ΠΡΟΜΗΘΕΙΑ ΚΑΙ ΕΓΚΑΤΑΣΤΑΣΗ ΨΗΦΙΑΚΩΝ ΥΔΡΟΜΕΤΡΗΤΩΝ ΚΑΙ
ΣΥΣΤΗΜΑΤΟΣ ΑΥΤΟΜΑΤΗΣ ΑΝΑΓΝΩΣΗΣ ΕΝΔΕΙΞΕΩΝ ΣΤΟ
ΔΗΜΟ ΛΕΥΚΑΔΑΣ»

ΠΑΡΑΡΤΗΜΑ VIII – ΤΙΜΟΛΟΓΙΟ – ΠΡΟΥΠΟΛΟΓΙΣΜΟΣ ΠΡΟΣΦΟΡΑΣ

Δ/ΝΣΗ ΤΕΧΝΙΚΩΝ ΥΠΗΡΕΣΙΩΝ

Ελλάδα 2.0
ΕΘΝΙΚΟ ΣΧΕΔΙΟ ΑΝΑΚΑΜΨΗΣ
ΚΑΙ ΑΝΘΕΚΤΙΚΟΤΗΤΑΣ



Με τη χρηματοδότηση
της Ευρωπαϊκής Ένωσης
NextGenerationEU

«ΠΡΟΜΗΘΕΙΑ ΚΑΙ ΕΓΚΑΤΑΣΤΑΣΗ ΨΗΦΙΑΚΩΝ ΥΔΡΟΜΕΤΡΗΤΩΝ ΚΑΙ ΣΥΣΤΗΜΑΤΟΣ
ΑΥΤΟΜΑΤΗΣ ΑΝΑΓΝΩΣΗΣ ΕΝΔΕΙΞΕΩΝ ΣΤΟ ΔΗΜΟ ΛΕΥΚΑΔΑΣ»**ΤΙΜΟΛΟΓΙΟ – ΠΡΟΫΠΟΛΟΓΙΣΜΟΣ ΠΡΟΣΦΟΡΑΣ**

ΨΗΦΙΑΚΟΙ ΥΔΡΟΜΕΤΡΗΤΕΣ (Δ.Ε. ΛΕΥΚΑΔΑΣ)				
A/A	Περιγραφή εξοπλισμού / εργασιών / λογισμικών	Τμχ	Τιμή Μονάδας	Μερικό Σύνολο
1	Ψηφιακός μετρητής χωρίς κινούμενα μέρη	3356		
2	Υδραυλικός εξοπλισμός ψηφιακού μετρητή	3356		
3	Εργασίες υδραυλικής εγκατάστασης ψηφιακού μετρητή	3356		
4	Εργασίες προγραμματισμού και διασύνδεσης ψηφιακού μετρητή με AMR	3356		
	ΣΥΝΟΛΟ	13424		

ΣΤΑΘΕΡΟ ΔΙΚΤΥΟ ΕΠΙΚΟΙΝΩΝΙΑΣ (Δ.Ε. ΛΕΥΚΑΔΑΣ)				
A/A	Περιγραφή εξοπλισμού / εργασιών / λογισμικών	Τμχ	Τιμή Μονάδας	Μερικό Σύνολο
1	Αναμεταδότες ψηφιακών μετρητών	77		
2	Συγκεντρωτές ψηφιακών μετρητών	9		
3	Εργασίες εγκατάστασης, προγραμματισμού και διασύνδεσης αναμεταδοτών ψηφιακών μετρητών με AMR	77		
4	Εργασίες εγκατάστασης, προγραμματισμού και διασύνδεσης συγκεντρωτών ψηφιακών μετρητών με AMR	9		
	ΣΥΝΟΛΟ	172		

ΦΟΡΗΤΟΙ ΣΤΑΘΜΟΙ ΕΛΕΓΧΟΥ (Δ.Ε. ΛΕΥΚΑΔΑΣ)				
A/A	Περιγραφή εξοπλισμού / εργασιών / λογισμικών	Τμχ	Τιμή Μονάδας	Μερικό Σύνολο
1	Ανιχνευτής διαρροών - γαιόφωνο	1		
2	Τηλεμετρικά καταγραφικά διαρροών	25		
3	Ταμπλέτα λήψης δεδομένων AMR	2		
4	Κάμερα δικτύων ύδρευσης	1		
5	Φορητός μετρητής παροχής εξωτερικής τοποθέτησης	1		
	ΣΥΝΟΛΟ	30		

ΚΕΝΤΡΙΚΟΣ ΣΤΑΘΜΟΣ ΕΛΕΓΧΟΥ (Δ.Ε. ΛΕΥΚΑΔΑΣ)				
A/A	Περιγραφή εξοπλισμού / εργασιών / λογισμικών	Τμχ	Τιμή Μονάδας	Μερικό Σύνολο
1	Θέση εργασίας (Client)	1		
2	Οθόνη απεικόνισης	2		
3	Λογισμικό Ψηφιακών μετρητών παροχής AMR (άδεια χρήσης)	1		
4	Εφαρμογή εξυπηρέτησης καταναλωτών (άδεια χρήσης)	1		
5	Λογισμικό υδατικού ισοζυγίου δικτύου ύδρευσης (άδεια χρήσης)	1		
6	Λογισμικό διαχείρισης βλαβών και συντήρησης εξοπλισμού (άδεια χρήσης)	1		
7	Λογισμικό χωρικής αποτύπωσης και κατάρτισης μαθηματικού μοντέλου (άδεια χρήσης)	1		
8	Λογισμικό κεντρικής διαχείρισης δικτύου, υποδομών και λουπών λογισμικών (άδεια χρήσης)	1		
	ΣΥΝΟΛΟ	9		

«ΠΡΟΜΗΘΕΙΑ ΚΑΙ ΕΓΚΑΤΑΣΤΑΣΗ ΨΗΦΙΑΚΩΝ ΥΔΡΟΜΕΤΡΗΤΩΝ ΚΑΙ ΣΥΣΤΗΜΑΤΟΣ
ΑΥΤΟΜΑΤΗΣ ΑΝΑΓΝΩΣΗΣ ΕΝΔΕΙΞΕΩΝ ΣΤΟ ΔΗΜΟ ΛΕΥΚΑΔΑΣ»

ΥΠΗΡΕΣΙΕΣ (Δ.Ε. ΛΕΥΚΑΔΑΣ)				
Α/Α	Περιγραφή εξοπλισμού / εργασιών / λογισμικών	Τμχ	Τιμή Μονάδας	Μερικό Σύνολο
1	Ανάπτυξη και παραμετροποίηση λογισμικού Ψηφιακών μετρητών παροχής AMR (άδεια χρήσης)	1		
2	Ανάπτυξη και παραμετροποίηση εφαρμογής εξυπηρέτησης καταναλωτών (άδεια χρήσης)	1		
3	Ανάπτυξη και παραμετροποίηση λογισμικού υδατικού ισοζυγίου δικτύου ύδρευσης (άδεια χρήσης)	1		
4	Ανάπτυξη και παραμετροποίηση λογισμικού διαχείρισης βλαβών και συντήρησης εξοπλισμού (άδεια χρήσης)	1		
5	Ανάπτυξη και παραμετροποίηση λογισμικού χωρικής αποτύπωσης και κατάρτισης μαθηματικού μοντέλου (άδεια χρήσης)	1		
6	Ανάπτυξη και παραμετροποίηση λογισμικού κεντρικής διαχείρισης δικτύου, υποδομών και λουτών λογισμικών (άδεια χρήσης)	1		
7	Δοκιμαστική Λειτουργία - Εκπαίδευση - Τεκμηρίωση	1		
	ΣΥΝΟΛΟ	7		

ΣΥΝΟΛΟ	ΟΛΟΓΡΑΦΩΣ	ΑΡΙΘΜΗΤΙΚΩΣ
ΦΠΑ 24%	ΟΛΟΓΡΑΦΩΣ	ΑΡΙΘΜΗΤΙΚΩΣ
ΣΥΝΟΛΟ ΜΕ ΦΠΑ	ΟΛΟΓΡΑΦΩΣ	ΑΡΙΘΜΗΤΙΚΩΣ

Λευκάδα, ../.../2024

Ο οικονομικός φορέας