

24PROC015354049 2024-08-30

Αρ.Πρ. : 19703

Ημ.Πρ. : 30/08/2024

ΕΛΛΗΝΙΚΗ ΔΗΜΟΚΡΑΤΙΑ
ΠΕΡΙΦΕΡΕΙΑ ΙΟΝΙΩΝ ΝΗΣΩΝ
ΔΙΚΑΙΟΥΧΟΣ: ΔΗΜΟΣ ΛΕΥΚΑΔΑΣ



ΕΥΡΩΠΑΙΚΗ ΕΝΩΣΗ
ΕΥΡΩΠΑΙΚΟ ΓΕΩΡΓΙΚΟ ΤΑΜΕΙΟ ΑΓΡΟΤΙΚΗΣ
ΑΝΑΠΤΥΞΗΣ (Ε.Γ.Τ.Α.Α.)

Η Ευρώπη επενδύει στις αγροτικές περιοχές



ΠΡΟΓΡΑΜΜΑ

«ΑΓΡΟΤΙΚΗ ΑΝΑΠΤΥΞΗ ΤΗΣ ΕΛΛΑΔΑΣ 2014 – 2020»



ΜΕΤΡΟ 19 «Στήριξη για Τοπική Ανάπτυξη μέσω του LEADER (ΤΑΠοΚ-Τοπική Ανάπτυξη με Πρωτοβουλία τοπικών Κοινοτήτων)» του ΠΑΑ 2024-2020, ΥΠΟΜΕΤΡΟ 19.2 «Στήριξη υλοποίησης δράσεων των στρατηγικών Τοπικής Ανάπτυξης με Πρωτοβουλία Τοπικών Κοινοτήτων (CLLD/LEADER)», ΥΠΟΔΡΑΣΗ 19.2.4.3 «Στήριξη για επενδύσεις για δημόσια χρήση σε υπηρεσίες και υποδομές αναψυχής, ανάπλασης χώρων εντός οικισμών, τουριστικές πληροφορίες και τουριστικές υποδομές μικρής κλίμακας»

Η πίστωση προέρχεται από το Πρόγραμμα «Αγροτική Ανάπτυξη της Ελλάδας 2014– 2020» προσέγγιση «CLLD LEADER» με συγχρηματοδότηση από το Ε.Γ.Τ.Α.Α.

Διακήρυξη Ανοικτού Ηλεκτρονικού Διαγωνισμού κάτω των ορίων για την επιλογή αναδόχου για την Πράξη

«ΑΠΟΚΑΤΑΣΤΑΣΗ ΠΑΙΔΙΚΩΝ ΧΑΡΩΝ ΔΗΜΟΥ ΛΕΥΚΑΔΑΣ»

με κωδικό ΟΠΣΑΑ 0016520059

Αριθμός ΕΣΗΔΗΣ:357834

CPV: 43325000-7 «Εξοπλισμός πάρκων και παιδικής χαράς»

Η εκτιμώμενη αξία της σύμβασης ανέρχεται στο ποσό των **177.822,00 €** μη συμπεριλαμβανομένου ΦΠΑ 24 % (εκτιμώμενη αξία συμπεριλαμβανομένου ΦΠΑ: € **220.499,28€**) ΦΠΑ 24%:42677,28 €



Με τη συγχρηματοδότηση της Ελλάδας και της Ευρωπαϊκής Ένωσης

24PROC015354049 2024-08-30

Δήμος Λευκάδας
Αρ.Πρ. : 19703

Ημ.Πρ. : 30/08/2024

Αναθέτουσα Αρχή : Δήμος Λευκάδας

Κριτήριο κατακύρωσης: Η πλέον συμφέρουσα από οικονομική άποψη προσφορά βάσει τιμής



Με τη συγχρηματοδότηση της Ελλάδας και της Ευρωπαϊκής Ένωσης

Περιεχόμενα

ΔΙΑΚΗΡΥΞΗ ΑΝΟΙΚΤΟΥ ΗΛΕΚΤΡΟΝΙΚΟΥ ΔΙΑΓΩΝΙΣΜΟΥ ΚΑΤΩ ΤΩΝ ΟΡΙΩΝ ΓΙΑ ΤΗΝ ΕΠΙΛΟΓΗ ΑΝΑΔΟΧΟΥ ΓΙΑ ΤΗΝ ΠΡΑΞΗ ... 1	
«ΑΠΟΚΑΤΑΣΤΑΣΗ ΠΑΙΔΙΚΩΝ ΧΑΡΩΝ ΔΗΜΟΥ ΛΕΥΚΑΔΑΣ»	1
ΜΕ ΚΩΔΙΚΟ ΟΠΣΑΑ 0016520059.....	1
ΠΕΡΙΕΧΟΜΕΝΑ.....	3
1. ΑΝΑΘΕΤΟΥΣΑ ΑΡΧΗ ΚΑΙ ΑΝΤΙΚΕΙΜΕΝΟ ΣΥΜΒΑΣΗΣ	6
1.1 ΣΤΟΙΧΕΙΑ ΑΝΑΘΕΤΟΥΣΑΣ ΑΡΧΗΣ.....	6
1.2 ΣΤΟΙΧΕΙΑ ΔΙΑΔΙΚΑΣΙΑΣ-ΧΡΗΜΑΤΟΔΟΤΗΣΗ.....	6
1.3 ΣΥΝΟΠΤΙΚΗ ΠΕΡΙΓΡΑΦΗ ΦΥΣΙΚΟΥ ΚΑΙ ΟΙΚΟΝΟΜΙΚΟΥ ΑΝΤΙΚΕΙΜΕΝΟΥ ΤΗΣ ΣΥΜΒΑΣΗΣ	7
1.4 ΘΕΣΜΙΚΟ ΠΛΑΙΣΙΟ.....	9
1.5 ΠΡΟΘΕΣΜΙΑ ΠΑΡΑΛΑΒΗΣ ΠΡΟΣΦΟΡΩΝ	11
1.6 ΔΗΜΟΣΙΟΤΗΤΑ.....	11
1.7 ΑΡΧΕΣ ΕΦΑΡΜΟΖΟΜΕΝΕΣ ΣΤΗ ΔΙΑΔΙΚΑΣΙΑ ΣΥΝΑΨΗΣ	12
2. ΓΕΝΙΚΟΙ ΚΑΙ ΕΙΔΙΚΟΙ ΟΡΟΙ ΣΥΜΜΕΤΟΧΗΣ	13
2.1 ΓΕΝΙΚΕΣ ΠΛΗΡΟΦΟΡΙΕΣ.....	13
2.1.1 Έγγραφα της σύμβασης	13
2.1.2 Επικοινωνία - Πρόσβαση στα έγγραφα της Σύμβασης	13
2.1.3 Παροχή Διευκρινίσεων.....	13
2.1.4 Γλώσσα.....	14
2.1.5 Εγγυήσεις	14
2.1.6 Προστασία Προσωπικών Δεδομένων.....	15
2.2 ΔΙΚΑΙΩΜΑ ΣΥΜΜΕΤΟΧΗΣ - ΚΡΙΤΗΡΙΑ ΠΟΙΟΤΙΚΗΣ ΕΠΙΛΟΓΗΣ.....	15
2.2.1 Δικαίωμα συμμετοχής.....	15
2.2.2 Εγγύηση συμμετοχής.....	16
2.2.3 Λόγοι αποκλεισμού	16
2.2.4 Καταλληλότητα άσκησης επαγγελματικής δραστηριότητας.....	21
2.2.5 Οικονομική και χρηματοοικονομική επάρκεια.....	21
2.2.6 Τεχνική και επαγγελματική ικανότητα	22
2.2.7 Πρότυπα διασφάλισης ποιότητας και πρότυπα περιβαλλοντικής διαχείρισης.....	22
2.2.8 Στήριξη στην ικανότητα τρίτων – Υπεργολαβία	24
2.2.8.1. Στήριξη στην ικανότητα τρίτων	24
2.2.8.2. Υπεργολαβία.....	24
2.2.9 Κανόνες απόδειξης ποιοτικής επιλογής	24
2.2.9.1 Προκαταρκτική απόδειξη κατά την υποβολή προσφορών	25
2.2.9.2 Αποδεικτικά μέσα	26
2.3 ΚΡΙΤΗΡΙΑ ΑΝΑΘΕΣΗΣ	33
2.3.1 Κριτήριο ανάθεσης.....	33
2.4 ΚΑΤΑΡΤΙΣΗ - ΠΕΡΙΕΧΟΜΕΝΟ ΠΡΟΣΦΟΡΩΝ.....	34
2.4.1 Γενικοί όροι υποβολής προσφορών.....	34
2.4.2 Χρόνος και Τρόπος υποβολής προσφορών.....	34
2.4.3 Περιεχόμενα Φακέλου «Δικαιολογητικά Συμμετοχής- Τεχνική Προσφορά»	37
2.4.3.1 Δικαιολογητικά Συμμετοχής	37
2.4.3.2 Τεχνική προσφορά.....	38
2.4.4 Περιεχόμενα Φακέλου «Οικονομική Προσφορά» / Τρόπος σύνταξης και υποβολής οικονομικών προσφορών .	38
2.4.5 Χρόνος ισχύος των προσφορών	38
2.4.6 Λόγοι απόρριψης προσφορών	39
3. ΔΙΕΝΕΡΓΕΙΑ ΔΙΑΔΙΚΑΣΙΑΣ - ΑΞΙΟΛΟΓΗΣΗ ΠΡΟΣΦΟΡΩΝ	41
3.1 ΑΠΟΣΦΡΑΓΙΣΗ ΚΑΙ ΑΞΙΟΛΟΓΗΣΗ ΠΡΟΣΦΟΡΩΝ.....	41

3.1.1	Ηλεκτρονική αποσφράγιση προσφορών.....	41
3.1.2	Αξιολόγηση προσφορών	41
3.2	ΠΡΟΣΚΛΗΣΗ ΥΠΟΒΟΛΗΣ ΔΙΚΑΙΟΛΟΓΗΤΙΚΩΝ ΠΡΟΣΩΡΙΝΟΥ ΑΝΑΔΟΧΟΥ - ΔΙΚΑΙΟΛΟΓΗΤΙΚΑ ΠΡΟΣΩΡΙΝΟΥ ΑΝΑΔΟΧΟΥ	43
3.3	ΚΑΤΑΚΥΡΩΣΗ - ΣΥΝΑΨΗ ΣΥΜΒΑΣΗΣ.....	44
3.4	ΠΡΟΔΙΚΑΣΤΙΚΕΣ ΠΡΟΣΦΥΓΕΣ - ΠΡΟΣΩΡΙΝΗ ΚΑΙ ΟΡΙΣΤΙΚΗ ΔΙΚΑΣΤΙΚΗ ΠΡΟΣΤΑΣΙΑ	45
3.5	ΜΑΤΑΙΩΣΗ ΔΙΑΔΙΚΑΣΙΑΣ.....	48
4.	ΟΡΟΙ ΕΚΤΕΛΕΣΗΣ ΤΗΣ ΣΥΜΒΑΣΗΣ	50
4.1	ΕΓΓΥΗΣΕΙΣ (ΚΑΛΗΣ ΕΚΤΕΛΕΣΗΣ, ΚΑΛΗΣ ΛΕΙΤΟΥΡΓΙΑΣ)	50
4.2	ΣΥΜΒΑΤΙΚΟ ΠΛΑΙΣΙΟ - ΕΦΑΡΜΟΣΤΕΑ ΝΟΜΟΘΕΣΙΑ.....	50
4.3	ΌΡΟΙ ΕΚΤΕΛΕΣΗΣ ΤΗΣ ΣΥΜΒΑΣΗΣ	50
4.4	ΥΠΕΡΓΟΛΑΒΙΑ	51
4.5	ΤΡΟΠΟΠΟΙΗΣΗ ΣΥΜΒΑΣΗΣ ΚΑΤΑ ΤΗ ΔΙΑΡΚΕΙΑ ΤΗΣ	52
4.6	ΔΙΚΑΙΩΜΑ ΜΟΝΟΜΕΡΟΥΣ ΛΥΣΗΣ ΤΗΣ ΣΥΜΒΑΣΗΣ.....	52
5.	ΕΙΔΙΚΟΙ ΟΡΟΙ ΕΚΤΕΛΕΣΗΣ ΤΗΣ ΣΥΜΒΑΣΗΣ.....	54
5.1	ΤΡΟΠΟΣ ΠΛΗΡΩΜΗΣ	54
5.2	ΚΗΡΥΞΗ ΟΙΚΟΝΟΜΙΚΟΥ ΦΟΡΕΑ ΕΚΠΤΩΤΟΥ - ΚΥΡΩΣΕΙΣ.....	54
5.3	ΔΙΟΙΚΗΤΙΚΕΣ ΠΡΟΣΦΥΓΕΣ ΚΑΤΑ ΤΗ ΔΙΑΔΙΚΑΣΙΑ ΕΚΤΕΛΕΣΗΣ ΤΩΝ ΣΥΜΒΑΣΕΩΝ	56
5.4	ΔΙΚΑΣΤΙΚΗ ΕΠΙΛΥΣΗ ΔΙΑΦΟΡΩΝ	56
6.	ΧΡΟΝΟΣ ΚΑΙ ΤΡΟΠΟΣ ΕΚΤΕΛΕΣΗΣ.....	57
6.1	ΧΡΟΝΟΣ ΠΑΡΑΔΟΣΗΣ ΑΓΑΘΩΝ	57
6.2	ΠΑΡΑΛΑΒΗ ΑΓΑΘΩΝ - ΧΡΟΝΟΣ ΚΑΙ ΤΡΟΠΟΣ ΠΑΡΑΛΑΒΗΣ ΑΓΑΘΩΝ	57
6.3	ΕΙΔΙΚΟΙ ΟΡΟΙ ΝΑΥΛΩΣΗΣ – ΑΣΦΑΛΙΣΗΣ - ΑΝΑΚΟΙΝΩΣΗΣ ΦΟΡΤΩΣΗΣ ΚΑΙ ΠΟΙΟΤΙΚΟΥ ΕΛΕΓΧΟΥ ΣΤΟ ΕΞΩΤΕΡΙΚΟ:-	58
6.4	ΑΠΟΡΡΙΨΗ ΣΥΜΒΑΤΙΚΩΝ ΑΓΑΘΩΝ – ΑΝΤΙΚΑΤΑΣΤΑΣΗ.....	58
6.5	ΔΕΙΓΜΑΤΑ – ΔΕΙΓΜΑΤΟΛΗΨΙΑ – ΕΡΓΑΣΤΗΡΙΑΚΕΣ ΕΞΕΤΑΣΕΙΣ	59
6.6	ΕΓΓΥΗΜΕΝΗ ΛΕΙΤΟΥΡΓΙΑ ΠΡΟΜΗΘΕΙΑΣ	59
6.7	ΑΝΑΠΡΟΣΑΡΜΟΓΗ ΤΙΜΗΣ.....	59
ΠΑΡΑΡΤΗΜΑΤΑ	61	
ΠΑΡΑΡΤΗΜΑ Ι – ΤΕΧΝΙΚΗ ΕΚΘΕΣΗ-ΕΝΔΕΙΚΤΙΚΟΣ ΠΡΟΫΠΟΛΟΓΙΣΜΟΣ-ΤΕΧΝΙΚΕΣ ΠΡΟΔΙΑΓΡΑΦΕΣ	61	
ΟΙ ΕΝΔΙΑΦΕΡΟΜΕΝΟΙ ΟΦΕΙΛΟΥΝ ΝΑ ΥΠΟΒΑΛΛΟΥΝ ΗΛΕΚΤΡΟΝΙΚΗ ΠΡΟΣΦΟΡΑ ΓΙΑ ΤΟ ΣΥΝΟΛΟ ΤΩΝ ΕΙΔΩΝ ΤΗΣ ΠΡΟΜΗΘΕΙΑΣ	83	
Β. ΓΕΝΙΚΕΣ ΠΡΟΔΙΑΓΡΑΦΕΣ	83	
2 ΤΕΧΝΙΚΕΣ ΠΡΟΔΙΑΓΡΑΦΕΣ ΥΛΙΚΩΝ ΤΩΝ ΥΠΟ ΠΡΟΜΗΘΕΙΑ ΕΙΔΩΝ	86	
2. ΚΑΤΑΣΚΕΥΕΣ ΑΠΟ ΑΝΟΞΕΙΔΩΤΟΧΑΛΥΒΑ.....	88	
3. ΣΙΔΗΡΙΚΑ, ΒΙΔΕΣ ΚΑΙ ΠΑΞΙΜΑΔΙΑ.....	89	
4. ΕΛΑΤΗΡΙΑ	89	
5. ΤΣΟΥΛΗΘΕΡΕΣ	89	
6. ΑΛΥΣΙΔΕΣ	89	
7. ΔΙΧΤΥΑ ΚΑΙ ΣΧΟΙΝΙΑ	90	
8. ΠΛΑΣΤΙΚΑ ΚΑΙ ΠΟΛΥΜΕΡΗΥΛΙΚΑ.....	90	
8.1. ΗΡΛ.....	90	
8.2. ΠΟΛΥΑΜΙΔΙΟ (ΡΑ-6)	91	
9. ΣΥΝΤΗΡΗΤΙΚΟ ΠΡΟΪΟΝ ΓΙΑ ΤΟΝ ΕΜΠΟΤΙΣΜΟ ΥΠΟΠΙΕΣΗ.....	91	
10. ΒΕΡΝΙΚΙΑ.....	91	
11. ΣΥΓΚΟΛΛΗΤΙΚΑΥΛΙΚΑ	92	
12. ΔΟΚΟΙΑΛΟΥΜΙΝΙΟΥ.....	92	
Γ.ΑΝΑΛΥΤΙΚΕΣ ΤΕΧΝΙΚΕΣ ΠΡΟΔΙΑΓΡΑΦΕΣ ΟΡΓΑΝΩΝ - ΕΞΟΠΛΙΣΜΟΥ ΚΑΙ ΕΙΔΙΚΩΝ ΥΛΙΚΩΝ	93	
Άρθρο 1.....	93	
ΠΙΣΤΟΠΟΙΗΣΕΙΣ	94	
ΣΥΝΟΔΕΥΤΙΚΑ ΣΤΟΙΧΕΙΑ	95	
Άρθρο 2.....	95	
ΠΙΣΤΟΠΟΙΗΣΕΙΣ	96	

ΣΥΝΟΔΕΥΤΙΚΑ ΣΤΟΙΧΕΙΑ	96
ΆΡΘΡΟ 3.....	97
ΠΙΣΤΟΠΟΙΗΣΕΙΣ	98
ΣΥΝΟΔΕΥΤΙΚΑ ΣΤΟΙΧΕΙΑ	98
ΆΡΘΡΟ 4.....	100
ΠΙΣΤΟΠΟΙΗΣΕΙΣ	100
ΣΥΝΟΔΕΥΤΙΚΑ ΣΤΟΙΧΕΙΑ	101
ΆΡΘΡΟ 5.....	102
ΠΙΣΤΟΠΟΙΗΣΕΙΣ	103
ΣΥΝΟΔΕΥΤΙΚΑ ΣΤΟΙΧΕΙΑ	103
ΆΡΘΡΟ 6.....	104
ΠΙΣΤΟΠΟΙΗΣΕΙΣ	105
ΣΥΝΟΔΕΥΤΙΚΑ ΣΤΟΙΧΕΙΑ	105
ΆΡΘΡΟ 7.....	106
ΠΙΣΤΟΠΟΙΗΣΕΙΣ	107
ΣΥΝΟΔΕΥΤΙΚΑ ΣΤΟΙΧΕΙΑ	107
ΆΡΘΡΟ8	108
ΠΙΣΤΟΠΟΙΗΣΕΙΣ	109
ΣΥΝΟΔΕΥΤΙΚΑ ΣΤΟΙΧΕΙΑ	109
ΆΡΘΡΟ 9.....	110
ΠΙΣΤΟΠΟΙΗΣΕΙΣ	111
ΣΥΝΟΔΕΥΤΙΚΑ ΣΤΟΙΧΕΙΑ	111
ΆΡΘΡΟ 10.....	112
ΠΙΣΤΟΠΟΙΗΣΕΙΣ	113
ΣΥΝΟΔΕΥΤΙΚΑ ΣΤΟΙΧΕΙΑ	113
ΆΡΘΡΟ 11.....	114
ΠΙΣΤΟΠΟΙΗΣΕΙΣ	116
ΣΥΝΟΔΕΥΤΙΚΑ ΣΤΟΙΧΕΙΑ	116
ΆΡΘΡΟ 12.....	117
ΆΡΘΡΟ 13.....	119
ΆΡΘΡΟ 14.....	120
ΠΑΡΑΡΤΗΜΑ ΙΙ – ΥΠΟΔΕΙΓΜΑ ΟΙΚΟΝΟΜΙΚΗΣ ΠΡΟΣΦΟΡΑΣ.....	140
ΠΑΡΑΡΤΗΜΑ ΙΙΙ – ΥΠΟΔΕΙΓΜΑΤΑ ΕΓΓΥΗΤΙΚΩΝ ΕΠΙΣΤΟΛΩΝ.....	143
ΠΑΡΑΡΤΗΜΑ ΙV – ΡΗΤΡΑ ΑΚΕΡΑΙΟΤΗΤΑΣ	145
ΡΗΤΡΑ ΑΚΕΡΑΙΟΤΗΤΑΣ [ΕΠΙΣΥΝΑΠΤΕΤΑΙ ΣΤΟ ΣΥΜΦΩΝΗΤΙΚΟ]	145
ΠΑΡΑΡΤΗΜΑ V – ΆΛΛΕΣ ΔΗΛΩΣΕΙΣ (ΠΡΟΣΑΡΜΟΣΜΕΝΟ ΑΠΟ ΤΗΝ ΑΝΑΘΕΤΟΥΣΑ ΑΡΧΗ)	147
ΠΑΡΑΡΤΗΜΑ VI –	153
ΕΝΗΜΕΡΩΣΗ ΦΥΣΙΚΩΝ ΠΡΟΣΩΠΩΝ ΓΙΑ ΤΗΝ ΕΠΕΞΕΡΓΑΣΙΑ ΠΡΟΣΩΠΙΚΩΝ ΔΕΔΟΜΕΝΩΝ	153
ΠΑΡΑΡΤΗΜΑ VII – ΣΧΕΔΙΟ ΣΥΜΒΑΣΗΣ.....	154
ΠΑΡΑΡΤΗΜΑ VIII– ΕΕΕΣ (ΣΥΝΗΜΜΕΝΟ).....	166

1. ΑΝΑΘΕΤΟΥΣΑ ΑΡΧΗ ΚΑΙ ΑΝΤΙΚΕΙΜΕΝΟ ΣΥΜΒΑΣΗΣ

1.1 Στοιχεία Αναθέτουσας Αρχής

Επωνυμία	ΔΗΜΟΣ ΛΕΥΚΑΔΑΣ
Αριθμός Φορολογικού Μητρώου (Α.Φ.Μ.)	997916281
Κωδικός ηλεκτρονικής τιμολόγησης	1007.E83601.0001
Ταχυδρομική διεύθυνση	Αντ. Τζεβελέκη & Υπ.Κατωπόδη
Πόλη	ΛΕΥΚΑΔΑ
Ταχυδρομικός Κωδικός	31100
Τηλέφωνο	26453 60610, 60535
Ηλεκτρονικό Ταχυδρομείο (e-mail)	info@lefkada.gov.gr
Αρμόδιος για πληροφορίες	Δ/νση Οικονομικών Υπηρεσιών, Τμήμα Προϋπολογισμού, Λογιστηρίου και Προμηθειών, τηλ.:26453 60610 e-mail: info.lefkada.gov.gr, Αρμόδιος υπάλληλος: Γεωργάκη Κων/να,
Γενική Διεύθυνση στο διαδίκτυο (URL)	www.lefkada.gov.gr

Είδος Αναθέτουσας Αρχής

είναι ο Δήμος Λευκάδας-μη Κεντρική Αναθέτουσα Αρχή και ανήκει στην κατηγορία Γενική Κυβέρνηση, υποτομέας ΟΤΑ.

Κύρια δραστηριότητα Α.Α.

Η κύρια δραστηριότητα της Αναθέτουσας Αρχής είναι γενικές δημόσιες υπηρεσίες.

Στοιχεία Επικοινωνίας

- α) Τα έγγραφα της σύμβασης είναι διαθέσιμα για ελεύθερη, πλήρη, άμεση & δωρεάν ηλεκτρονική πρόσβαση μέσω της Διαδικτυακής Πύλης (www.promitheus.gov.gr) του ΟΠΣ ΕΣΗΔΗΣ.
- β) Κάθε είδους επικοινωνία και ανταλλαγή πληροφοριών πραγματοποιείται μέσω του ΕΣΗΔΗΣ Προμήθειες και Υπηρεσίες (εφεξής ΕΣΗΔΗΣ), το οποίο είναι προσβάσιμο από τη Διαδικτυακή Πύλη (www.promitheus.gov.gr) του ΟΠΣ ΕΣΗΔΗΣ.
- γ) Περαιτέρω πληροφορίες είναι διαθέσιμες από την προαναφερθείσα Γενική Διεύθυνση στο διαδίκτυο (URL): www.promitheus.gov.gr, μέσω της διαδικτυακής πύλης [https:// lefkada.gov.gr/](https://lefkada.gov.gr/) και www.promitheus.gov.gr του ΚΗΜΔΗΣ.

1.2 Στοιχεία Διαδικασίας-Χρηματοδότηση

Είδος διαδικασίας

Ο διαγωνισμός θα διεξαχθεί με την ανοικτή διαδικασία του άρθρου 27 του ν. 4412/16.

Χρηματοδότηση της σύμβασης

Φορέας χρηματοδότησης της παρούσας σύμβασης είναι ο Δήμος Λευκάδας. Η δαπάνη για την εν λόγω σύμβαση βαρύνει τον Κ.Α.: 64-7341.032 με τίτλο «Αποκατάσταση παιδικών χαρών Δήμου Λευκάδας» του προϋπολογισμού του οικονομικού έτους 2024



Για την παρούσα διαδικασία έχει εκδοθεί η απόφαση με αρ.πρωτ. 19465/27-08-2024 (ΑΔΑΜ:24REQ015335646, ΑΔΑ:ΡΦΧΑΩΛΙ-Π4Ν) για την ανάληψη υποχρέωσης/έγκριση δέσμευσης πίστωσης για το οικονομικό έτος 2024 και έλαβε α/α Α/774.1 καταχώρησης στο μητρώο δεσμεύσεων/Βιβλίο εγκρίσεων & Εντολών Πληρωμής του φορέα ΔΗΜΟΥ ΛΕΥΚΑΔΑΣ.

Η σύμβαση περιλαμβάνει την Πράξη : «ΑΠΟΚΑΤΑΣΤΑΣΗ ΠΑΙΔΙΚΩΝ ΧΑΡΩΝ ΔΗΜΟΥ ΛΕΥΚΑΔΑΣ» με κωδικό ΟΠΣΑΑ 0016520059 η οποία έχει ενταχθεί στην Υπόδραση 19.2.4.3 «Στήριξη για επενδύσεις για δημόσια χρήση σε υπηρεσίες και υποδομές αναψυχής, ανάπλασης χώρων εντός οικισμών, τουριστικές πληροφορίες και τουριστικές υποδομές μικρής κλίμακας», του Υπομέτρου 19.2 «Στήριξη υλοποίησης δράσεων των στρατηγικών Τοπικής Ανάπτυξης με Πρωτοβουλία Τοπικών Κοινοτήτων (CLLD/LEADER)», του Μέτρου 19 «Στήριξη για Τοπική Ανάπτυξη μέσω του LEADER (ΤΑΠοΚ-Τοπική Ανάπτυξη με Πρωτοβουλία τοπικών Κοινοτήτων)» του ΠΑΑ 2024-2020.

Η Πράξη συγχρηματοδοτείται από το Ευρωπαϊκό Γεωργικό Ταμείο Αγροτικής Ανάπτυξης (ΑΓΤΑΑ) και είναι εγγεγραμμένο στο ΠΔΕ με ενάριθμο 2017ΣΕ08210000.

1.3 Συνοπτική Περιγραφή φυσικού και οικονομικού αντικείμενου της σύμβασης

Αντικείμενο της σύμβασης είναι η ΑΠΟΚΑΤΑΣΤΑΣΗ ΠΑΙΔΙΚΩΝ ΧΑΡΩΝ ΔΗΜΟΥ ΛΕΥΚΑΔΑΣ και συγκεκριμένα: η προμήθεια και η τοποθέτηση εξοπλισμού παιδικής χαράς, αστικού εξοπλισμού και δαπέδων (επιφάνειες πτώσεις και ζώνες όδευσης), περίφραξης, φωτιστικών σωμάτων και λοιπών υλικών για την αναβάθμιση των συνθηκών ασφαλείας και λειτουργικότητας έξι (6) παιδικών χαρών εντός των γεωγραφικών ορίων του Δήμου Λευκάδας.

Τα προς προμήθεια είδη κατατάσσονται στους ακόλουθους κωδικούς του Κοινού Λεξιλογίου δημοσίων συμβάσεων (CPV) : 43325000-7 «Εξοπλισμός πάρκων και παιδικής χαράς»

Αναλυτικά στοιχεία και προδιαγραφές των προς προμήθεια ειδών και υλικών και οι εργασίες ενσωμάτωσής τους, περιγράφονται αναλυτικά στα τεύχη Τεχνικής Περιγραφής και Τεχνικών Προδιαγραφών στην υπ' αριθμ **12/2024** μελέτη που έχει συνταχθεί από την Διευθυνση Τεχνικών Υπηρεσιών του Δήμου και αποτελεί αναπόσπαστο τμήμα της παρούσας ως ΠΑΡΑΡΤΗΜΑ Ι.

Προσφορές υποβάλλονται για **το σύνολο των ειδών.**

Ο Δήμος αποφάσισε να προκηρύξει την εν λόγω προμήθεια για το σύνολο των ειδών που την απαρτίζουν με απώτερο στόχο οι παιδικές χαρές να συμμορφώνονται με την ισχύουσα νομοθεσία ως προς την ασφάλεια και την πληρότητα των απαιτούμενων στοιχείων και εξοπλισμών. Προκειμένου να μπορεί να παραληφθεί το σήμα καταλληλότητας μετά την παράδοση της προμήθειας, τα επιμέρους είδη της προκηρυσσόμενης σύμβασης αντιμετωπίζονται πως συνιστούν ένα αδιαίρετο σύνολο. Ειδικότερα, σε ό,τι αφορά τους εξοπλισμούς παιδικής χαράς και τις επιφάνειες πτώσης που υπόκεινται σε αυστηρές ευρωπαϊκές προδιαγραφές ασφαλείας, υποχρεωτικά πραγματοποιείται έλεγχος της εγκατάστασής τους από διαπιστευμένο φορέα ελέγχου και πιστοποίησης. Ο έλεγχος αυτός αφορά τόσο τους εξοπλισμούς παιδικής χαράς, όσο και τις επιφάνειες πτώσης τους, ως αδιαίρετο σύνολο. Ταυτόχρονα, η τοποθέτηση και εγκατάσταση του συνόλου των προς προμήθεια ειδών πραγματοποιείται με πολύ συγκεκριμένη χρονική αλληλουχία. Ο ένας ανάδοχος είναι ο μοναδικός υπεύθυνος συντονισμού, ώστε να επιτευχθεί η παράλληλη εκτέλεση των επιμέρους σταδίων της προμήθειας, και κυρίως, προκειμένου να μην δημιουργηθούν προβλήματα σε ζητήματα ασφαλείας. Κάτω απ' αυτές τις συνθήκες, η επιτυχής και εμπρόθεσμη εκτέλεση αυτού του τύπου σύμβασης προϋποθέτει ισχυρό κεντρικό συντονισμό και

παρακολούθηση, αντί της διαίρεσης.

Επιπλέον, λόγω της φύσης της προμήθειας, η οποία αφορά στον εξοπλισμό παιδικών χαρών που είναι εκτεθειμένες σε πολλούς κινδύνους (όπως βανδαλισμοί και κακή χρήση), αυτή πρέπει να γίνει από κοινό ανάδοχο, προκειμένου να υπάρξει από τον Δήμο Λευκάδας ενιαία πολιτική ως προς την συντήρηση του εξοπλισμού και τη διαθεσιμότητα της προμήθειας ανταλλακτικών, αφού αυτά είναι κοινά για όλο τον εξοπλισμό και προκειμένου να επιτυγχάνεται η διατήρηση σταθερής αποθήκης με όλα τα διαθέσιμα ανταλλακτικά για τη συντήρηση του εξοπλισμού και η ευκολότερη και οικονομικότερη διαχείριση αυτών (αποφυγή αποθήκευσης πολλών διαφορετικών ανταλλακτικών σε ποσότητα και είδος από διάφορους προμηθευτές). Ακόμη έτσι εξασφαλίζεται η καλύτερη παρακολούθηση του εξοπλισμού, αφού τα βιβλία συντήρησης και οι σχετικές οδηγίες θα παραδοθούν από ένα ανάδοχο και θα αφορούν όλες τις παιδικές χαρές. Η ενιαία εκτέλεση της προμήθειας εξασφαλίζει την ομοιόμορφη και ενιαία εγκατάσταση παιδικών χαρών, αφού η τοποθέτηση εξοπλισμού βαίνει παράλληλα με την διαμόρφωση του συνόλου των χώρων, με αποτέλεσμα την ταχύτερη και πιο άρτια από τεχνικής άποψης εκτέλεση της σύμβασης, στόχοι οι οποίοι απαιτούν πλήρη συντονισμό. Επομένως, με όρους οικονομίας και αποτελεσματικού χρονικού προγραμματισμού, η σύναψη μιας τέτοιου είδους σύμβασης - με το χαμηλότερο κόστος, με εξασφαλισμένη κατά τον δυνατόν την ασφαλή λειτουργία των παιδικών χαρών και με εμπρόθεσμη παράδοση - θα έχει ως αποτέλεσμα να επιτευχθεί ταυτόχρονα αφενός η γραμμική ανάπτυξη των επιμέρους δράσεων του σχεδίου υλοποίησης κάθε παιδικής χαράς (έλεγχος των χώρων τοποθέτησης, παραγγελίες εξοπλισμού και δαπέδων ασφαλείας, έλεγχοι ασφαλείας) και αφετέρου η παράλληλη ολοκλήρωση όλων των ανωτέρω δράσεων στο σύνολο των παιδικών χαρών. Η τοποθέτηση και εγκατάσταση του συνόλου των προς προμήθεια ειδών πραγματοποιείται με πολύ συγκεκριμένη χρονική αλληλουχία. Ο ένας ανάδοχος είναι ο μοναδικός υπεύθυνος συντονισμού, ώστε να επιτευχθεί η παράλληλη εκτέλεση των επιμέρους σταδίων της προμήθειας, προκειμένου να μην δημιουργηθούν προβλήματα κυρίως σε ζητήματα ασφάλειας. Κάτω απ' αυτές τις συνθήκες, η επιτυχής και εμπρόθεσμη εκτέλεση αυτού του τύπου σύμβασης προϋποθέτει κεντρικό συντονισμό και παρακολούθηση, αντί της διαίρεσης. Είναι φανερό επομένως ότι, ο οποιοσδήποτε διαχωρισμός της παρούσας προμήθειας σε τμήματα, εγκυμονεί τον κίνδυνο να μην υπάρξει ανάδοχος για όλα τα τμήματα αυτής την ίδια χρονική στιγμή ή ακόμη και να μην προκύψει κανένας ανάδοχος για κάποιο από τα τμήματα, με συνέπεια την σημαντική καθυστέρηση ολοκλήρωσης του συνόλου της προμήθειας, αφού για την επαναπροκήρυξη του εν λόγω τμήματος και την ανάδειξη αναδόχου απαιτείται σημαντικό χρονικό διάστημα, με άμεσο αντίκτυπο στην απώλεια πολύτιμου χρόνου και πόρων τόσο για τον ίδιο το Δήμο όσο και για τους δημότες αυτού.

Λαμβάνοντας υπόψη τα παραπάνω Προσφορές θα υποβάλλονται για το σύνολο των συμβατικών ειδών.

Η εκτιμώμενη αξία της σύμβασης ανέρχεται στο ποσό των **177.822,00 €**μη συμπεριλαμβανομένου ΦΠΑ 24 % (εκτιμώμενη αξία συμπεριλαμβανομένου ΦΠΑ: € **220.499,28€**)



ΕΥΡΩΠΑΪΚΟ ΓΕΩΡΓΙΚΟ ΤΑΜΕΙΟ ΑΓΡΟΤΙΚΗΣ ΑΝΑΠΤΥΞΗΣ
Η Ερώση εκκινεί στις αγροτικές περιοχές



ΕΛΛΗΝΙΚΗ ΔΗΜΟΚΡΑΤΙΑ
ΥΠΟΥΡΓΕΙΟ ΑΓΡΟΤΙΚΗΣ ΑΝΑΠΤΥΞΗΣ ΚΑΙ ΤΡΟΦΙΜΩΝ



Με τη συγχρηματοδότηση της Ελλάδας και της Ευρωπαϊκής Ένωσης

Η διάρκεια της σύμβασης ορίζεται σε **δέκα (10)** μήνες από την υπογραφή του συμφωνητικού. [Διάρκεια σύμβασης είναι ο χρόνος από την υπογραφή του συμφωνητικού μέχρι και την οριστική παραλαβή του συνόλου των ποσοτήτων των αγαθών ήτοι επτά(7) μήνες που είναι ο μέγιστος χρόνος παράδοσης και τοποθέτησης των υλικών από την υπογραφή του συμφωνητικού +τρεις(3) μήνες ο μέγιστος χρόνος παραλαβής των υλικών].

Αναλυτική περιγραφή του φυσικού και οικονομικού αντικείμενου της σύμβασης δίδεται στο **ΠΑΡΑΡΤΗΜΑ Ι** της παρούσας διακήρυξης.

Η σύμβαση θα ανατεθεί με το κριτήριο της πλέον συμφέρουσας από οικονομική άποψη προσφοράς, βάσει **τιμής (χαμηλότερη τιμή) για το σύνολο της προμήθειας**.

1.4 Θεσμικό πλαίσιο

Η ανάθεση και εκτέλεση της σύμβασης διέπονται από την κείμενη νομοθεσία και τις κατ' εξουσιοδότηση αυτής εκδοθείσες κανονιστικές πράξεις, όπως ισχύουν, και ιδίως:

- του ν. 4412/2016 (Α' 147) "Δημόσιες Συμβάσεις Έργων, Προμηθειών και Υπηρεσιών (προσαρμογή στις Οδηγίες 2014/24/ ΕΕ και 2014/25/ΕΕ)",
- του ν. 4700/2020 (Α' 127) «Ενιαίο κείμενο Δικονομίας για το Ελεγκτικό Συνέδριο, ολοκληρωμένο νομοθετικό πλαίσιο για τον προσυμβατικό έλεγχο, τροποποιήσεις στον Κώδικα Νόμων για το Ελεγκτικό Συνέδριο, διατάξεις για την αποτελεσματική απονομή της δικαιοσύνης και άλλες διατάξεις» και ιδίως των άρθρων 324-337,
- του ν. 4622/2019 (Α' 133) «Επιτελικό Κράτος: οργάνωση, λειτουργία & διαφάνεια της Κυβέρνησης, των κυβερνητικών οργάνων & της κεντρικής δημόσιας διοίκησης» και ιδίως του άρθρου 37,
- του ν. 4601/2019 (Α' 44) «Εταιρικοί μετασχηματισμοί και εναρμόνιση του νομοθετικού πλαισίου με τις διατάξεις της Οδηγίας 2014/55/ΕΕ του Ευρωπαϊκού Κοινοβουλίου και του Συμβουλίου της 16ης Απριλίου 2014 για την έκδοση ηλεκτρονικών τιμολογίων στο πλαίσιο δημόσιων συμβάσεων και λοιπές διατάξεις»,
- του άρθρου 11 του ν. 4013/2011 (Α' 204) «Σύσταση ενιαίας Ανεξάρτητης Αρχής Δημοσίων Συμβάσεων και Κεντρικού Ηλεκτρονικού Μητρώου Δημοσίων Συμβάσεων...»,
- του ν. 3548/2007 (Α' 68) «Καταχώριση δημοσιεύσεων των φορέων του Δημοσίου στο νομαρχιακό και τοπικό Τύπο και άλλες διατάξεις»,
- του άρθρου 5 της απόφασης με αριθμ. 11389/1993 (Β' 185) του Υπουργού Εσωτερικών
- του π.δ. 39/2017 (Α' 64) «Κανονισμός εξέτασης προδικαστικών προσφυγών ενώπιον της Α.Ε.Π.Π.»,
- της υπ' αριθμ. της υπ' αριθμ. Κ.Υ.Α. 52445 ΕΞ 2023 (Β' 2385/12.04.2023) «Υποχρέωση υποβολής ηλεκτρονικών τιμολογίων από τους οικονομικούς φορείς»,
- της υπ' αριθμ. 102080/24-10-2022 (Β' 5623/02.11.2022) απόφασης του Υπουργού Ανάπτυξης και Επενδύσεων «Ρύθμιση θεμάτων σχετικά με την εξέταση επανορθωτικών μέτρων από την Επιτροπή της παρ. 9 του άρθρου 73 του ν. 4412/2016»,
- της υπ' αριθμ. 76928/13.07.2021 Απόφασης των Υπουργών Ανάπτυξης και Επενδύσεων και Επικρατείας, : "Ρύθμιση ειδικότερων θεμάτων λειτουργίας και διαχείρισης του Κεντρικού Ηλεκτρονικού Μητρώου Δημοσίων Συμβάσεων (ΚΗΜΔΗΣ)" (Β' 3075),
- της υπ' αριθμ. 64233/08.06.2021 (Β' 2453/ 09.06.2021) Κοινής Απόφασης των Υπουργών Ανάπτυξης και Επενδύσεων και Ψηφιακής Διακυβέρνησης, με θέμα «Ρυθμίσεις τεχνικών ζητημάτων που αφορούν την ανάθεση των Δημοσίων Συμβάσεων Προμηθειών και Υπηρεσιών με χρήση των επιμέρους εργαλείων και διαδικασιών του Εθνικού Συστήματος Ηλεκτρονικών Δημοσίων Συμβάσεων (ΕΣΗΔΗΣ)»,

- της υπ' αριθμ. 63446/2021 Κ.Υ.Α. (Β' 2338/02.06.2021) «Καθορισμός Εθνικού Μορφότυπου ηλεκτρονικού τιμολογίου στο πλαίσιο των Δημοσίων Συμβάσεων»,
- της υπ' αριθμ. Κ.Υ.Α. οικ. 98979 ΕΞ2021(Β' 3766/13.08.2021) «Ηλεκτρονική Τιμολόγηση στο πλαίσιο των Δημοσίων Συμβάσεων δυνάμει του ν. 4601/2019» (Α'44),
- του ν. 5005/2022 (Α' 236) «Ενίσχυση δημοσιότητας και διαφάνειας στον έντυπο και ηλεκτρονικό Τύπο - Σύσταση ηλεκτρονικών μητρώων έντυπου και ηλεκτρονικού Τύπου - Διατάξεις αρμοδιότητας της Γενικής Γραμματείας Επικοινωνίας και Ενημέρωσης και λοιπές επείγουσες ρυθμίσεις»,
- του ν. 4919/2022 (Α' 71) «Σύσταση εταιρειών μέσω των Υπηρεσιών Μιας Στάσης (Υ.Μ.Σ.) και τήρηση του Γενικού Εμπορικού Μητρώου (Γ.Ε.ΜΗ.) - Ενσωμάτωση της Οδηγίας (ΕΕ) 2019/1151 του Ευρωπαϊκού Κοινοβουλίου και του Συμβουλίου της 20ής Ιουνίου 2019 για την τροποποίηση της Οδηγίας (ΕΕ) 2017/1132, όσον αφορά τη χρήση ψηφιακών εργαλείων και διαδικασιών στον τομέα του εταιρικού δικαίου (L 186) και λοιπές επείγουσες διατάξεις»,
- του ν. 4914/2022 (Α'61) «Διαχείριση, έλεγχος και εφαρμογή αναπτυξιακών παρεμβάσεων για την Προγραμματική Περίοδο 2021-2027, σύσταση Ανώνυμης Εταιρείας «Εθνικό Μητρώο Νεοφυών Επιχειρήσεων Α.Ε.» και άλλες διατάξεις»,
- του ν. 4727/2020 (Α' 184) «Ψηφιακή Διακυβέρνηση (Ενσωμάτωση στην Ελληνική Νομοθεσία της Οδηγίας (ΕΕ) 2016/2102 και της Οδηγίας (ΕΕ) 2019/1024) – Ηλεκτρονικές Επικοινωνίες (Ενσωμάτωση στο Ελληνικό Δίκαιο της Οδηγίας (ΕΕ) 2018/1972 και άλλες διατάξεις»,
- του ν. 4624/2019 (Α' 137) «Αρχή Προστασίας Δεδομένων Προσωπικού Χαρακτήρα, μέτρα εφαρμογής του Κανονισμού (ΕΕ) 2016/679 του Ευρωπαϊκού Κοινοβουλίου και του Συμβουλίου της 27ης Απριλίου 2016 για την προστασία των φυσικών προσώπων έναντι της επεξεργασίας δεδομένων προσωπικού χαρακτήρα και ενσωμάτωση στην εθνική νομοθεσία της Οδηγίας (ΕΕ) 2016/680 του Ευρωπαϊκού Κοινοβουλίου και του Συμβουλίου της 27ης Απριλίου 2016 και άλλες διατάξεις»,
- του ν. 4270/2014 (Α' 143) «Αρχές δημοσιονομικής διαχείρισης και εποπτείας (ενσωμάτωση της Οδηγίας 2011/85/ΕΕ) – δημόσιο λογιστικό και άλλες διατάξεις»,
- της παρ. Ζ του ν. 4152/2013 (Α' 107) «Προσαρμογή της ελληνικής νομοθεσίας στην Οδηγία 2011/7 της 16.2.2011 για την καταπολέμηση των καθυστερήσεων πληρωμών στις εμπορικές συναλλαγές»,
- του ν. 3419/2005 (Α' 297) «Γενικό Εμπορικό Μητρώο (Γ.Ε.ΜΗ.) και εκσυγχρονισμός της Επιμελητηριακής Νομοθεσίας»,
- του ν. 2859/2000 (Α' 248) «Κύρωση Κώδικα Φόρου Προστιθέμενης Αξίας»,
- του ν.2690/1999 (Α' 45) «Κύρωση του Κώδικα Διοικητικής Διαδικασίας και άλλες διατάξεις» και ιδίως των άρθρων 1,2, 7, 11 και 13 έως 15,
- του ν. 2121/1993 (Α' 25) «Πνευματική Ιδιοκτησία, Συγγενικά Δικαιώματα και Πολιτιστικά Θέματα»,
- του π.δ. 80/2016 (Α' 145) «Ανάληψη υποχρεώσεων από τους Διατάκτες»,
- του π.δ 28/2015 (Α' 34) «Κωδικοποίηση διατάξεων για την πρόσβαση σε δημόσια έγγραφα και στοιχεία»,
- του Κανονισμού (ΕΕ) 2022/576 του Συμβουλίου της 8ης Απριλίου 2022 για την τροποποίηση του κανονισμού (ΕΕ) αριθ. 833/2014 σχετικά με περιοριστικά μέτρα λόγω ενεργειών της Ρωσίας που αποσταθεροποιούν την κατάσταση στην Ουκρανία,
- του Κανονισμού (ΕΕ) 2016/679 του ΕΚ και του Συμβουλίου, της 27ης Απριλίου 2016, για την προστασία των φυσικών προσώπων έναντι της επεξεργασίας των δεδομένων προσωπικού χαρακτήρα και για την ελεύθερη κυκλοφορία των δεδομένων αυτών και την κατάργηση της οδηγίας 95/46/ΕΚ (Γενικός Κανονισμός για την Προστασία Δεδομένων) (Κείμενο που παρουσιάζει ενδιαφέρον για τον ΕΟΧ) ΟJ L 119

- των σε εκτέλεση των ανωτέρω νόμων εκδοθεισών κανονιστικών πράξεων, των λοιπών διατάξεων που αναφέρονται ρητά ή απορρέουν από τα οριζόμενα στα συμβατικά τεύχη της παρούσας, καθώς και του συνόλου των διατάξεων του ασφαλιστικού, εργατικού, κοινωνικού, περιβαλλοντικού και φορολογικού δικαίου που διέπει την ανάθεση και εκτέλεση της παρούσας σύμβασης, έστω και αν δεν αναφέρονται ρητά παραπάνω,
- Τις πιστώσεις που έχουν εγγραφεί στον εγκεκριμένο προϋπολογισμό εξόδων του Δήμου Λευκάδας οικονομικού έτους 2024 (Κ.Α 64-7341.046),
- Την υπ' αρ. 12/2024 μελέτη της αρμόδιας Υπηρεσίας του Δήμου Λευκάδας,
- Το με αρ. πρωτ. 2047/27-08-2024 πρωτογενές αίτημα
- Το με αρ. πρωτ.2050/27-08-2024 Τεκμηριωμένο αίτημα Διατάκτη
- Την υπ'αρ. 19465/27-08-2024 Απόφαση Δημάρχου αναφορικά με την έγκριση της δαπάνης και την διάθεση της πίστωσης με Α.Α.Υ. 19465/27-08-2024/Α/774.1 (ΑΔΑ:ΡΦΧΑΩΛΙ-Π4Ν) και Κ.Α.: 64-7341.046
- Τη με αριθμ. 63/2024/ΑΔΑ:ΨΘ24ΩΛΙ-2ΥΧ απόφαση του Δημοτικού Συμβουλίου περί συγκρότησης Επιτροπής παρακολούθησης και παραλαβής της προμήθειας
- Τη με αριθμ.360/2024/ΑΔΑ:6ΙΕ7ΩΛΙ-ΧΩ1 απόφαση της Δημοτικής Επιτροπής περί συγκρότησης Επιτροπής αξιολόγησης διαδικασιών σύναψης δημόσιας σύμβασης
- Την υπ' αρ. 361/2024 (ΑΔΑ:95ΒΞΩΛΙ-ΘΔ9) Απόφαση της Δημοτικής Επιτροπής του Δήμου Λευκάδας περί έγκρισης των Τεχνικών Προδιαγραφών και των όρων της παρούσης.

1.5 Προθεσμία παραλαβής προσφορών

Η καταληκτική ημερομηνία παραλαβής των προσφορών είναι η 16/09/2024 και ώρα 23:59:00

Η διαδικασία θα διενεργηθεί με χρήση του Εθνικού Συστήματος Ηλεκτρονικών Δημόσιων Συμβάσεων (ΕΣΗΔΗΣ) Προμήθειες και Υπηρεσίες του ΟΠΣ ΕΣΗΔΗΣ (Διαδικτυακή Πύλη www.promitheus.gov.gr) <https://portal.eprocurement.gov.gr/webcenter/portal/TestPortal>

1.6 Δημοσιότητα

A. Δημοσίευση στην Επίσημη Εφημερίδα της Ευρωπαϊκής Ένωσης:-

B. Δημοσίευση σε εθνικό επίπεδο

Το πλήρες κείμενο της παρούσας Διακήρυξης θα καταχωρηθεί στο Κεντρικό Ηλεκτρονικό Μητρώο Δημοσίων Συμβάσεων (ΚΗΜΔΗΣ).

Τα έγγραφα της σύμβασης της παρούσας Διακήρυξης θα καταχωρηθούν στη σχετική ηλεκτρονική διαδικασία σύναψης δημόσιας σύμβασης στο ΕΣΗΔΗΣ, η οποία έλαβε Συστημικό Αύξοντα Αριθμό: ... και θα αναρτηθούν στη Διαδικτυακή Πύλη (www.promitheus.gov.gr) του ΟΠΣ ΕΣΗΔΗΣ.

Περίληψη της παρούσας Διακήρυξης δημοσιεύεται και στον Ελληνικό Τύπο, σύμφωνα με το άρθρο 66 του Ν. 4412/2016 : στην τοπική εφημερίδα ΤΑ ΝΕΑ ΤΗΣ ΛΕΥΚΑΔΑΣ σε δύο συνεχόμενες δημοσιεύσεις.

Περίληψη της παρούσας Διακήρυξης, όπως προβλέπεται στην περίπτωση (ιστ) της παραγράφου 3 του άρθρου 76 του Ν.4727/2020, αναρτήθηκε στο διαδίκτυο, στον ιστότοπο <http://et.diavgeia.gov.gr/> (ΠΡΟΓΡΑΜΜΑ ΔΙΑΥΓΕΙΑ).

Η Διακήρυξη θα καταχωρηθεί στο διαδίκτυο, στην ιστοσελίδα της αναθέτουσας αρχής, στη διεύθυνση (URL): www.lefkada.gov.gr στη διαδρομή: ΑΝΟΙΚΤΗ ΔΙΑΚΥΒΕΡΝΗΣΗ ► Προκηρύξεις-Διαγωνισμοί

Γ. Έξοδα δημοσιεύσεων

Οι δαπάνες δημοσίευσης, καταβάλλονται από τον φορέα που έδωσε την εντολή καταχώρισης στην εφημερίδα, εντός των προθεσμιών του άρθρου 69Z του ν. 4270/2014 (Α' 143). Σε περίπτωση ανακήρυξης αναδόχου της δημοσιευόμενης διαδικασίας, οι ως άνω δαπάνες παρακρατούνται από τον φορέα και αφαιρούνται από το τίμημα που οφείλει στον ανάδοχο για την προμήθεια.

1.7 Αρχές εφαρμοζόμενες στη διαδικασία σύναψης

Οι οικονομικοί φορείς δεσμεύονται ότι:

- α) τηρούν και θα εξακολουθήσουν να τηρούν κατά την εκτέλεση της σύμβασης, εφόσον επιλεγούν, τις υποχρεώσεις τους που απορρέουν από τις διατάξεις της περιβαλλοντικής, κοινωνικοασφαλιστικής και εργατικής νομοθεσίας, που έχουν θεσπιστεί με το δίκαιο της Ένωσης, το εθνικό δίκαιο, συλλογικές συμβάσεις ή διεθνείς διατάξεις περιβαλλοντικού, κοινωνικού και εργατικού δικαίου, οι οποίες απαριθμούνται στο Παράρτημα Χ του Προσαρτήματος Α του ν. 4412/2016. Η τήρηση των εν λόγω υποχρεώσεων ελέγχεται και βεβαιώνεται από τα όργανα που επιβλέπουν την εκτέλεση των δημοσίων συμβάσεων και τις αρμόδιες δημόσιες αρχές και υπηρεσίες που ενεργούν εντός των ορίων της ευθύνης και της αρμοδιότητάς τους,
- β) δεν θα ενεργήσουν αθέμιτα, παράνομα ή καταχρηστικά καθ' όλη τη διάρκεια της διαδικασίας ανάθεσης, αλλά και κατά το στάδιο εκτέλεσης της σύμβασης, εφόσον επιλεγούν,
- γ) λαμβάνουν τα κατάλληλα μέτρα για να διαφυλάξουν την εμπιστευτικότητα των πληροφοριών που έχουν χαρακτηριστεί ως τέτοιες.

2. ΓΕΝΙΚΟΙ ΚΑΙ ΕΙΔΙΚΟΙ ΟΡΟΙ ΣΥΜΜΕΤΟΧΗΣ

2.1 Γενικές Πληροφορίες

2.1.1 Έγγραφο της σύμβασης

Τα έγγραφα της παρούσας διαδικασίας σύναψης, είναι τα ακόλουθα:

1. το Ευρωπαϊκό Ενιαίο Έγγραφο Σύμβασης [ΕΕΕΣ]
2. η παρούσα διακήρυξη και τα παραρτήματά της
3. οι συμπληρωματικές πληροφορίες που τυχόν παρέχονται στο πλαίσιο της διαδικασίας, ιδίως σχετικά με τις προδιαγραφές και τα σχετικά δικαιολογητικά
4. το σχέδιο της σύμβασης με τα Παραρτήματά της.

2.1.2 Επικοινωνία - Πρόσβαση στα έγγραφα της Σύμβασης

Όλες οι επικοινωνίες σε σχέση με τα βασικά στοιχεία της διαδικασίας σύναψης της σύμβασης, καθώς και όλες οι ανταλλαγές πληροφοριών, ιδίως η ηλεκτρονική υποβολή, εκτελούνται με τη χρήση της πλατφόρμας του Εθνικού Συστήματος Ηλεκτρονικών Δημοσίων Συμβάσεων (ΕΣΗΔΗΣ), η οποία είναι προσβάσιμη μέσω της Διαδικτυακής Πύλης (www.promitheus.gov.gr).

2.1.3 Παροχή Διευκρινίσεων

Τα σχετικά αιτήματα παροχής διευκρινίσεων υποβάλλονται ηλεκτρονικά, το αργότερο έξι (6) ημέρες πριν την καταληκτική ημερομηνία υποβολής προσφορών και απαντώνται αντίστοιχα, στο πλαίσιο της παρούσας, στη σχετική ηλεκτρονική διαδικασία σύναψης δημόσιας σύμβασης στην πλατφόρμα του ΕΣΗΔΗΣ, η οποία είναι προσβάσιμη μέσω της Διαδικτυακής Πύλης (www.promitheus.gov.gr). Αιτήματα παροχής συμπληρωματικών πληροφοριών – διευκρινίσεων υποβάλλονται από εγγεγραμμένους στο σύστημα οικονομικούς φορείς, δηλαδή από εκείνους που διαθέτουν σχετικά διαπιστευτήρια που τους έχουν χορηγηθεί (όνομα χρήστη και κωδικό πρόσβασης) και απαραίτητα το ηλεκτρονικό αρχείο με το κείμενο των ερωτημάτων είναι ηλεκτρονικά υπογεγραμμένο. Αιτήματα παροχής διευκρινίσεων που είτε υποβάλλονται με άλλον τρόπο, είτε το ηλεκτρονικό αρχείο που τα συνοδεύει δεν είναι ηλεκτρονικά υπογεγραμμένο, δεν εξετάζονται.

Η αναθέτουσα αρχή παρατείνει την προθεσμία παραλαβής των προσφορών, ούτως ώστε όλοι οι ενδιαφερόμενοι οικονομικοί φορείς να μπορούν να λάβουν γνώση όλων των αναγκαίων πληροφοριών για την κατάρτιση των προσφορών στις ακόλουθες περιπτώσεις:

α) όταν, για οποιονδήποτε λόγο, πρόσθετες πληροφορίες, αν και ζητήθηκαν από τον οικονομικό φορέα έγκαιρα δεν έχουν παρασχεθεί το αργότερο τέσσερις (4) ημέρες πριν από την προθεσμία που ορίζεται για την παραλαβή των προσφορών,

β) όταν τα έγγραφα της σύμβασης υφίστανται σημαντικές αλλαγές.

Η διάρκεια της παράτασης θα είναι ανάλογη με τη σπουδαιότητα των πληροφοριών που ζητήθηκαν ή των αλλαγών.

Όταν οι πρόσθετες πληροφορίες δεν έχουν ζητηθεί έγκαιρα ή δεν έχουν σημασία για την προετοιμασία κατάλληλων προσφορών, η παράταση της προθεσμίας εναπόκειται στη διακριτική ευχέρεια της αναθέτουσας αρχής.

Η αναθέτουσα αρχή, με ειδικά αιτιολογημένη απόφασή της, δύναται να παρατείνει την προθεσμία παραλαβής των προσφορών, τηρουμένων σε κάθε περίπτωση των αρχών της ίσης μεταχείρισης και της διαφάνειας.

Τροποποίηση των όρων της διαγωνιστικής διαδικασίας (πχ αλλαγή/μετάθεση της καταληκτικής ημερομηνίας υποβολής προσφορών, καθώς και σημαντικές αλλαγές των εγγράφων της σύμβασης, σύμφωνα με την προηγούμενη παράγραφο) δημοσιεύεται στο ΚΗΜΔΗΣ.

2.1.4 Γλώσσα

Τα έγγραφα της σύμβασης έχουν συνταχθεί στην ελληνική γλώσσα. Τυχόν προδικαστικές προσφυγές υποβάλλονται στην ελληνική γλώσσα.

Οι **προσφορές**, τα στοιχεία που περιλαμβάνονται σε αυτές, καθώς και τα αποδεικτικά έγγραφα σχετικά με τη μη ύπαρξη λόγου αποκλεισμού και την πλήρωση των κριτηρίων ποιοτικής επιλογής συντάσσονται στην ελληνική γλώσσα ή συνοδεύονται από επίσημη μετάφρασή τους στην ελληνική γλώσσα.

Τα αλλοδαπά δημόσια και ιδιωτικά έγγραφα συνοδεύονται από μετάφρασή τους στην ελληνική γλώσσα επικυρωμένη, είτε από πρόσωπο αρμόδιο κατά τις κείμενες διατάξεις της εθνικής νομοθεσίας είτε από πρόσωπο κατά νόμο αρμόδιο της χώρας στην οποία έχει συνταχθεί το έγγραφο.

Ενημερωτικά και τεχνικά φυλλάδια και άλλα έντυπα, εταιρικά ή μη, με ειδικό τεχνικό περιεχόμενο, δηλαδή έντυπα με αμιγώς τεχνικά χαρακτηριστικά, όπως αριθμούς, αποδόσεις σε διεθνείς μονάδες, μαθηματικούς τύπους και σχέδια, που είναι δυνατόν να διαβαστούν σε κάθε γλώσσα και δεν είναι απαραίτητη η μετάφραση τους, μπορούν να υποβάλλονται σε άλλη γλώσσα, χωρίς να συνοδεύονται από μετάφραση στην ελληνική.

Κάθε μορφής επικοινωνία με την αναθέτουσα αρχή, καθώς και μεταξύ αυτής και του αναδόχου, θα γίνονται υποχρεωτικά στην ελληνική γλώσσα.

2.1.5 Εγγυήσεις

Οι εγγυητικές επιστολές των παραγράφων 2.2.2 και 4.1. εκδίδονται από πιστωτικά ιδρύματα ή χρηματοδοτικά ιδρύματα ή ασφαλιστικές επιχειρήσεις κατά την έννοια των περιπτώσεων β' και γ' της παρ. 1 του άρθρου 14 του ν. 4364/ 2016 (Α'13), που λειτουργούν νόμιμα στα κράτη - μέλη της Ένωσης ή του Ευρωπαϊκού Οικονομικού Χώρου ή στα κράτη-μέλη της ΣΔΣ και έχουν, σύμφωνα με τις ισχύουσες διατάξεις, το δικαίωμα αυτό. Μπορούν, επίσης, να εκδίδονται από το Τ.Μ.Ε.Δ.Ε. ή να παρέχονται με γραμμάτιο του Ταμείου Παρακαταθηκών και Δανείων με παρακατάθεση σε αυτό του αντίστοιχου χρηματικού ποσού¹. Αν συσταθεί παρακαταθήκη με γραμμάτιο παρακατάθεσης χρεογράφων στο Ταμείο Παρακαταθηκών και Δανείων, τα τοκομερίδια ή μερίσματα που λήγουν κατά τη διάρκεια της εγγύησης επιστρέφονται μετά τη λήξη τους στον υπέρ ου η εγγύηση οικονομικό φορέα.

Οι εγγυητικές επιστολές εκδίδονται κατ' επιλογή των οικονομικών φορέων από έναν ή περισσότερους εκδότες της παραπάνω παραγράφου.

Οι εγγυήσεις αυτές περιλαμβάνουν κατ' ελάχιστον τα ακόλουθα στοιχεία: α) την ημερομηνία έκδοσης, β) τον εκδότη, γ) την αναθέτουσα αρχή προς την οποία απευθύνονται, δ) τον αριθμό της εγγύησης, ε) το ποσό που καλύπτει η εγγύηση, στ) την πλήρη επωνυμία, τον Α.Φ.Μ. και τη διεύθυνση του οικονομικού φορέα υπέρ του οποίου εκδίδεται η εγγύηση (στην περίπτωση ένωσης αναγράφονται όλα τα παραπάνω για κάθε μέλος της ένωσης), ζ) τους όρους ότι: αα) η εγγύηση παρέχεται ανέκκλητα και ανεπιφύλακτα, ο δε εκδότης παραιτείται του δικαιώματος της διαιρέσεως και της διζήσεως και ββ) ότι σε περίπτωση κατάπτωσης αυτής, το ποσό της κατάπτωσης υπόκειται στο εκάστοτε ισχύον τέλος χαρτοσήμου, η) τα στοιχεία της σχετικής διακήρυξης και την

¹ Τα γραμμάτια σύστασης χρηματικής παρακαταθήκης του Ταμείου Παρακαταθηκών και Δανείων, για την παροχή εγγυήσεων συμμετοχής και καλής εκτέλεσης (εγγυοδοτική παρακαταθήκη) συστήνονται σύμφωνα με την ειδική νομοθεσία που διέπει αυτό και ειδικότερα βάσει του άρθρου 4 του π.δ της 30 Δεκεμβρίου 1926/3 Ιανουαρίου 1927 ("Περί συστάσεως και αποδόσεως παρακαταθηκών και καταθέσεων παρά τω Ταμείω Παρακαταθηκών και Δανείων"). Πρβλ. το με αρ. πρωτ. 2756/23-5-2017 έγγραφο της Ε.Α.Α.ΔΗ.ΣΥ. (ΑΔΑ: 7ΝΣΡΟΞΤΒ-975).

καταληκτική ημερομηνία υποβολής προσφορών, θ) την ημερομηνία λήξης ή τον χρόνο ισχύος της εγγύησης, ι) την ανάληψη υποχρέωσης από τον εκδότη της εγγύησης να καταβάλει το ποσό της εγγύησης ολικά ή μερικά εντός πέντε (5) ημερών μετά από απλή έγγραφη ειδοποίηση εκείνου προς τον οποίο απευθύνεται και ια) στην περίπτωση της εγγύησης καλής εκτέλεσης, τον αριθμό και τον τίτλο της σχετικής σύμβασης.

Η περ. α' του προηγούμενου εδαφίου ζ' δεν εφαρμόζεται για τις εγγυήσεις που παρέχονται με γραμμάτιο του Ταμείου Παρακαταθηκών και Δανείων.

Η αναθέτουσα αρχή επικοινωνεί με τους εκδότες των εγγυητικών επιστολών, προκειμένου να διαπιστώσει την εγκυρότητά τους.

2.1.6 Προστασία Προσωπικών Δεδομένων

Η αναθέτουσα αρχή ενημερώνει το φυσικό πρόσωπο που υπογράφει την προσφορά ως Προσφέρων ή ως Νόμιμος Εκπρόσωπος Προσφέροντος, ότι η ίδια ή και τρίτοι, κατ' εντολή και για λογαριασμό της, θα επεξεργάζονται προσωπικά δεδομένα που περιέχονται στους φακέλους της προσφοράς και τα αποδεικτικά μέσα τα οποία υποβάλλονται σε αυτήν, στο πλαίσιο του παρόντος Διαγωνισμού, για τον σκοπό της αξιολόγησης των προσφορών και της ενημέρωσης έτερων συμμετεχόντων σε αυτόν, λαμβάνοντας κάθε εύλογο μέτρο για τη διασφάλιση του απόρρητου και της ασφάλειας της επεξεργασίας των δεδομένων και της προστασίας τους από κάθε μορφής αθέμιτη επεξεργασία, σύμφωνα με τις διατάξεις της κείμενης νομοθεσίας περί προστασίας προσωπικών δεδομένων, κατά τα αναλυτικώς αναφερόμενα στην αναλυτική ενημέρωση που επισυνάπτεται στην παρούσα.

2.2 Δικαίωμα Συμμετοχής - Κριτήρια Ποιοτικής Επιλογής

2.2.1 Δικαίωμα συμμετοχής

1. Δικαίωμα συμμετοχής στη διαδικασία σύναψης της παρούσας σύμβασης έχουν φυσικά ή νομικά πρόσωπα και, σε περίπτωση ενώσεων οικονομικών φορέων, τα μέλη αυτών, που είναι εγκατεστημένα σε:

α) κράτος-μέλος της Ένωσης,

β) κράτος-μέλος του Ευρωπαϊκού Οικονομικού Χώρου (Ε.Ο.Χ.),

γ) τρίτες χώρες που έχουν υπογράψει και κυρώσει τη ΣΔΣ, στον βαθμό που η υπό ανάθεση δημόσια σύμβαση καλύπτεται από τα Παραρτήματα 1, 2, 4,5, 6 και 7 και τις γενικές σημειώσεις του σχετικού με την Ένωση Προσαρτήματος Ι της ως άνω Συμφωνίας, καθώς και

δ) σε τρίτες χώρες που δεν εμπίπτουν στην περίπτωση γ' της παρούσας παραγράφου και έχουν συνάψει διμερείς ή πολυμερείς συμφωνίες με την Ένωση σε θέματα διαδικασιών ανάθεσης δημοσίων συμβάσεων².

Στον βαθμό που καλύπτονται από τα Παραρτήματα 1, 2, 4 και 5, 6 και 7 και τις γενικές σημειώσεις του σχετικού με την Ένωση Προσαρτήματος Ι της ΣΔΣ, καθώς και τις λοιπές διεθνείς συμφωνίες από τις οποίες δεσμεύεται η Ένωση, οι αναθέτουσες αρχές επιφυλάσσουν για τα έργα, τα αγαθά, τις υπηρεσίες και τους οικονομικούς φορείς των χωρών που έχουν υπογράψει τις εν λόγω συμφωνίες μεταχείριση εξίσου ευνοϊκή με αυτήν που επιφυλάσσουν για τα έργα, τα αγαθά, τις υπηρεσίες και τους οικονομικούς φορείς της Ένωσης

2. Οικονομικός φορέας συμμετέχει είτε μεμονωμένα είτε ως μέλος ένωσης. Οι ενώσεις οικονομικών φορέων, συμπεριλαμβανομένων και των προσωρινών συμπράξεων, δεν απαιτείται να περιβληθούν συγκεκριμένη νομική

² Επισημαίνεται ότι απαγορεύεται η συμμετοχή εξωχώριας εταιρείας από «μη συνεργάσιμα κράτη στον φορολογικό τομέα» κατά την έννοια των παρ. 3 και 4 του άρθρου 65 του ν. 4172/2013, καθώς και από κράτη που έχουν προνομιακό φορολογικό καθεστώς, όπως αυτά ορίζονται στον κατάλογο της απόφασης της παρ. 7 του άρθρου 65 του ως άνω Κώδικα, κατά τα αναφερόμενα στην περίπτωση α' και β' της παραγράφου 4 του άρθρου 4 του ν. 3310/2005.

μορφή για την υποβολή προσφοράς. Η αναθέτουσα αρχή μπορεί να απαιτήσει από τις ενώσεις οικονομικών φορέων να περιβληθούν συγκεκριμένη νομική μορφή, εφόσον τους ανατεθεί η σύμβαση.

Στις περιπτώσεις υποβολής προσφοράς από ένωση οικονομικών φορέων, όλα τα μέλη της ευθύνονται έναντι της αναθέτουσας αρχής αλληλεγγύως και εις ολόκληρον

2.2.2 Εγγύηση συμμετοχής

2.2.2.1. Για την έγκυρη συμμετοχή στη διαδικασία σύναψης της παρούσας σύμβασης, κατατίθεται από τους συμμετέχοντες οικονομικούς φορείς (προσφέροντες), εγγυητική επιστολή συμμετοχής, ποσού **3.556,44 (τρεις χιλιάδες πεντακόσια πενήντα έξι ευρώ και σαράντα τέσσερα λεπτά)**ευρώ.

Στην περίπτωση ένωσης οικονομικών φορέων, η εγγύηση συμμετοχής περιλαμβάνει και τον όρο ότι η εγγύηση καλύπτει τις υποχρεώσεις όλων των οικονομικών φορέων που συμμετέχουν στην ένωση.

Η εγγύηση συμμετοχής πρέπει να ισχύει τουλάχιστον για τριάντα (30) ημέρες μετά τη λήξη του χρόνου ισχύος της προσφοράς του άρθρου 2.4.5 της παρούσας, ήτοι μέχρι 19-10-2025, άλλως η προσφορά απορρίπτεται. Η αναθέτουσα αρχή μπορεί, πριν από τη λήξη της προσφοράς, να ζητά από τους προσφέροντες να παρατείνουν, πριν τη λήξη τους, τη διάρκεια ισχύος της προσφοράς και της εγγύησης συμμετοχής.

Οι πρωτότυπες εγγυήσεις συμμετοχής, πλην των εγγυήσεων που εκδίδονται ηλεκτρονικά, προσκομίζονται, σε κλειστό φάκελο με ευθύνη του οικονομικού φορέα, το αργότερο πριν την ημερομηνία και ώρα αποσφράγισης των προσφορών που ορίζεται στην παρ. 3.1 της παρούσας, άλλως η προσφορά απορρίπτεται ως απαράδεκτη, μετά από γνώμη της Επιτροπής Διαγωνισμού.

2.2.2.2. Η εγγύηση συμμετοχής επιστρέφεται στον ανάδοχο με την προσκόμιση της εγγύησης καλής εκτέλεσης.

Η εγγύηση συμμετοχής επιστρέφεται στους λοιπούς προσφέροντες, σύμφωνα με τα ειδικότερα οριζόμενα στην παρ. 3 του άρθρου 72 του ν. 4412/2016.

2.2.2.3. Η εγγύηση συμμετοχής καταπίπτει εάν ο προσφέρων: α) αποσύρει την προσφορά του κατά τη διάρκεια ισχύος αυτής, β) παρέχει, εν γνώσει του, ψευδή στοιχεία ή πληροφορίες που αναφέρονται στις παραγράφους 2.2.3 έως 2.2.8, γ) δεν προσκομίσει εγκαίρως τα προβλεπόμενα από την παρούσα δικαιολογητικά (παραγράφους 2.2.9 και 3.2), δ) δεν προσέλθει εγκαίρως για υπογραφή του συμφωνητικού, ε) υποβάλει μη κατάλληλη προσφορά, με την έννοια της περ. 46 της παρ. 1 του άρθρου 2 του ν. 4412/2016, στ) δεν ανταποκριθεί στη σχετική πρόσκληση της αναθέτουσας αρχής να εξηγήσει την τιμή ή το κόστος της προσφοράς του εντός της τεθείσας προθεσμίας και η προσφορά του απορριφθεί, ζ) στις περιπτώσεις των παρ. 3, 4 και 5 του άρθρου 103 του ν. 4412/2016, περί πρόσκλησης για υποβολή δικαιολογητικών από τον προσωρινό ανάδοχο, αν, κατά τον έλεγχο των παραπάνω δικαιολογητικών, σύμφωνα με τις παραγράφους 3.2 και 3.4 της παρούσας, διαπιστωθεί ότι τα στοιχεία που δηλώθηκαν στο ΕΕΕΣ είναι εκ προθέσεως απατηλά, ή ότι έχουν υποβληθεί πλαστά αποδεικτικά στοιχεία, ή αν, από τα παραπάνω δικαιολογητικά που προσκομίσθηκαν νομίμως και εμπροθέσμως, δεν αποδεικνύεται μη συνδρομή των λόγων αποκλεισμού της παραγράφου 2.2.3 ή η πλήρωση μιας ή περισσότερων από τις απαιτήσεις των κριτηρίων ποιοτικής επιλογής.

2.2.3 Λόγοι αποκλεισμού

Αποκλείεται από τη συμμετοχή στην παρούσα διαδικασία σύναψης σύμβασης (διαγωνισμό) οικονομικός φορέας, εφόσον συντρέχει στο πρόσωπό του (εάν πρόκειται για μεμονωμένο φυσικό ή νομικό πρόσωπο) ή σε ένα από τα μέλη του (εάν πρόκειται για ένωση οικονομικών φορέων) ένας ή περισσότεροι από τους ακόλουθους λόγους:

2.2.3.1. Όταν υπάρχει σε βάρος του αμετάκλητη³ καταδικαστική απόφαση για ένα από τα ακόλουθα εγκλήματα:

α) συμμετοχή σε εγκληματική οργάνωση, όπως αυτή ορίζεται στο άρθρο 2 της απόφασης-πλαίσιο 2008/841/ΔΕΥ του Συμβουλίου της 24ης Οκτωβρίου 2008, για την καταπολέμηση του οργανωμένου εγκλήματος (ΕΕ L 300 της 11.11.2008 σ.42), και τα εγκλήματα του άρθρου 187 του Ποινικού Κώδικα (εγκληματική οργάνωση),

β) ενεργητική δωροδοκία, όπως ορίζεται στο άρθρο 3 της σύμβασης περί της καταπολέμησης της δωροδοκίας στην οποία ενέχονται υπάλληλοι των Ευρωπαϊκών Κοινοτήτων ή των κρατών-μελών της Ένωσης (ΕΕ C 195 της 25.6.1997, σ. 1) και στην παρ. 1 του άρθρου 2 της απόφασης-πλαίσιο 2003/568/ΔΕΥ του Συμβουλίου της 22ας Ιουλίου 2003, για την καταπολέμηση της δωροδοκίας στον ιδιωτικό τομέα (ΕΕ L 192 της 31.7.2003, σ. 54), καθώς και όπως ορίζεται στο εθνικό δίκαιο του οικονομικού φορέα, και τα εγκλήματα των άρθρων 159Α (δωροδοκία πολιτικών προσώπων), 236 (δωροδοκία υπαλλήλου), 237 παρ. 2-4 (δωροδοκία δικαστικών λειτουργών), 237Α παρ. 2 (εμπορία επιρροής – μεσάζοντες), 396 παρ. 2 (δωροδοκία στον ιδιωτικό τομέα) του Ποινικού Κώδικα,

γ) απάτης βάρος των οικονομικών συμφερόντων της Ένωσης, κατά την έννοια των άρθρων 3 και 4 της Οδηγίας (ΕΕ) 2017/1371 του Ευρωπαϊκού Κοινοβουλίου και του Συμβουλίου της 5^{ης} Ιουλίου 2017 σχετικά με την καταπολέμηση, μέσω του ποινικού δικαίου, της απάτης εις βάρος των οικονομικών συμφερόντων της Ένωσης (L 198/28.07.2017) και τα εγκλήματα των άρθρων 159Α (δωροδοκία πολιτικών προσώπων), 216 (πλαστογραφία), 236 (δωροδοκία υπαλλήλου), 237 παρ. 2-4 (δωροδοκία δικαστικών λειτουργών), 242 (ψευδής βεβαίωση, νόθευση κ.λπ.) 374 (διακεκριμένη κλοπή), 375 (υπεξαίρεση), 386 (απάτη), 386Α (απάτη με υπολογιστή), 386Β (απάτη σχετική με τις επιχορηγήσεις), 390 (απιστία) του Ποινικού Κώδικα και των άρθρων 155 επ. του Εθνικού Τελωνειακού Κώδικα (ν. 2960/2001, Α' 265), όταν αυτά στρέφονται κατά των οικονομικών συμφερόντων της Ευρωπαϊκής Ένωσης ή συνδέονται με την προσβολή αυτών των συμφερόντων, καθώς και τα εγκλήματα των άρθρων 23 (διασυνοριακή απάτη σχετικά με τον ΦΠΑ) και 24 (επικουρικές διατάξεις για την ποινική προστασία των οικονομικών συμφερόντων της Ευρωπαϊκής Ένωσης) του ν. 4689/2020 (Α' 103),

δ) τρομοκρατικά εγκλήματα ή εγκλήματα συνδεόμενα με τρομοκρατικές δραστηριότητες, όπως ορίζονται, αντιστοίχως, στα άρθρα 3-4 και 5-12 της Οδηγίας (ΕΕ) 2017/541 του Ευρωπαϊκού Κοινοβουλίου και του Συμβουλίου της 15^{ης} Μαρτίου 2017 για την καταπολέμηση της τρομοκρατίας και την αντικατάσταση της απόφασης-πλαισίου 2002/475/ΔΕΥ του Συμβουλίου και για την τροποποίηση της απόφασης 2005/671/ΔΕΥ του Συμβουλίου (ΕΕ L 88/31.03.2017) ή ηθική αυτουργία ή συνέργεια ή απόπειρα διάπραξης εγκλήματος, όπως ορίζονται στο άρθρο 14 αυτής, και τα εγκλήματα των άρθρων 187Α και 187Β του Ποινικού Κώδικα, καθώς και τα εγκλήματα των άρθρων 32-35 του ν. 4689/2020 (Α' 103),

ε) νομιμοποίηση εσόδων από παράνομες δραστηριότητες ή χρηματοδότηση της τρομοκρατίας, όπως αυτές ορίζονται στο άρθρο 1 της Οδηγίας (ΕΕ) 2015/849 του Ευρωπαϊκού Κοινοβουλίου και του Συμβουλίου της 20ης Μαΐου 2015, σχετικά με την πρόληψη της χρησιμοποίησης του χρηματοπιστωτικού συστήματος για τη νομιμοποίηση εσόδων από παράνομες δραστηριότητες ή για τη χρηματοδότηση της τρομοκρατίας, την τροποποίηση του κανονισμού (ΕΕ) αριθμ. 648/2012 του Ευρωπαϊκού Κοινοβουλίου και του Συμβουλίου, και την κατάργηση της οδηγίας 2005/60/ΕΚ του Ευρωπαϊκού Κοινοβουλίου και του Συμβουλίου και της οδηγίας 2006/70/ΕΚ της Επιτροπής (ΕΕ L 141/05.06.2015) και τα εγκλήματα των άρθρων 2 και 39 του ν. 4557/2018 (Α' 139),

στ) παιδική εργασία και άλλες μορφές εμπορίας ανθρώπων, όπως ορίζονται στο άρθρο 2 της Οδηγίας 2011/36/ΕΕ του Ευρωπαϊκού Κοινοβουλίου και του Συμβουλίου της 5ης Απριλίου 2011, για την πρόληψη και την καταπολέμηση της εμπορίας ανθρώπων και για την προστασία των θυμάτων της, καθώς και για την αντικατάσταση της απόφασης-πλαίσιο 2002/629/ΔΕΥ του Συμβουλίου (ΕΕ L 101 της 15.4.2011, σ. 1), και τα εγκλήματα του άρθρου 323Α του Ποινικού Κώδικα (εμπορία ανθρώπων).

³ Επισημαίνεται ότι η αναφορά στο ΕΕΕΣ σε “τελεσίδικη καταδικαστική απόφαση” νοείται ως “αμετάκλητη καταδικαστική απόφαση”, η δε σχετική δήλωση του οικονομικού φορέα στο Μέρος ΙΙΙ.Α. του ΕΕΕΣ αφορά μόνο σε αμετάκλητες καταδικαστικές αποφάσεις

Ο οικονομικός φορέας αποκλείεται, επίσης, όταν το πρόσωπο εις βάρος του οποίου εκδόθηκε αμετάκλητη καταδικαστική απόφαση είναι μέλος του διοικητικού, διευθυντικού ή εποπτικού οργάνου του ή έχει εξουσία εκπροσώπησης, λήψης αποφάσεων ή ελέγχου σε αυτό. Η υποχρέωση του προηγούμενου εδαφίου αφορά:

-στις περιπτώσεις εταιρειών περιορισμένης ευθύνης (Ε.Π.Ε.),ιδιωτικών κεφαλαιουχικών εταιρειών (Ι.Κ.Ε.) και προσωπικών εταιρειών (Ο.Ε. και Ε.Ε.) τους διαχειριστές.

-στις περιπτώσεις ανωνύμων εταιρειών (Α.Ε.), τον διευθύνοντα Σύμβουλο, τα μέλη του Διοικητικού Συμβουλίου,καθώς και τα πρόσωπα στα οποία με απόφαση του Διοικητικού Συμβουλίου έχει ανατεθεί το σύνολο της διαχείρισης και εκπροσώπησης της εταιρείας.

-στις περιπτώσεις Συνεταιρισμών, τα μέλη του Διοικητικού Συμβουλίου.

-σε όλες τις υπόλοιπες περιπτώσεις νομικών προσώπων, τον κατά περίπτωση νόμιμο εκπρόσωπο.

Εάν στις ως άνω περιπτώσεις (α) έως (στ) η κατά τα ανωτέρω, περίοδος αποκλεισμού δεν έχει καθοριστεί με αμετάκλητη απόφαση, αυτή ανέρχεται σε πέντε (5) έτη από την ημερομηνία της καταδίκης με αμετάκλητη απόφαση.

2.2.3.2. Στις ακόλουθες περιπτώσεις:

α) όταν ο οικονομικός φορέας έχει αθετήσει τις υποχρεώσεις του όσον αφορά στην καταβολή φόρων ή εισφορών κοινωνικής ασφάλισης και αυτό έχει διαπιστωθεί από δικαστική ή διοικητική απόφαση με τελεσίδικη και δεσμευτική ισχύ, σύμφωνα με διατάξεις της χώρας όπου είναι εγκατεστημένος ή την εθνική νομοθεσία ή

β) όταν η αναθέτουσα αρχή μπορεί να αποδείξει με τα κατάλληλα μέσα ότι ο οικονομικός φορέας έχει αθετήσει τις υποχρεώσεις του όσον αφορά την καταβολή φόρων ή εισφορών κοινωνικής ασφάλισης.

Αν ο οικονομικός φορέας είναι Έλληνας πολίτης ή έχει την εγκατάστασή του στην Ελλάδα, οι υποχρεώσεις του που αφορούν στις εισφορές κοινωνικής ασφάλισης καλύπτουν τόσο την κύρια όσο και την επικουρική ασφάλιση. Οι υποχρεώσεις των περ. α' και β' της παρ. 2.2.3.2 θεωρείται ότι δεν έχουν αθετηθεί εφόσον δεν έχουν καταστεί ληξιπρόθεσμες ή εφόσον αυτές έχουν υπαχθεί σε δεσμευτικό διακανονισμό που τηρείται.

Δεν αποκλείεται ο οικονομικός φορέας, όταν έχει εκπληρώσει τις υποχρεώσεις του είτε καταβάλλοντας τους φόρους ή τις εισφορές κοινωνικής ασφάλισης που οφείλει, συμπεριλαμβανομένων, κατά περίπτωση, των δεδουλευμένων τόκων ή των προστίμων είτε υπαγόμενος σε δεσμευτικό διακανονισμό για την καταβολή του τούτου μέτρο που τηρεί τους όρους του δεσμευτικού κανονισμού.

2.2.3.3 :-

2.2.3.4. Αποκλείεται από τη συμμετοχή στη διαδικασία σύναψης της παρούσας σύμβασης, οικονομικός φορέας σε οποιαδήποτε από τις ακόλουθες καταστάσεις:

(α) εάν έχει αθετήσει τις υποχρεώσεις που προβλέπονται στην παρ. 2 του άρθρου 18 του ν. 4412/2016⁴, περί αρχών που εφαρμόζονται στις διαδικασίες σύναψης δημοσίων συμβάσεων,

(β) εάν τελεί υπό πτώχευσή ή έχει υπαχθεί σε διαδικασία ειδικής εκκαθάρισής τελεί υπό αναγκαστική διαχείριση από εκκαθαριστή ή από το δικαστήριο ή έχει υπαχθεί σε διαδικασία πτωχευτικού συμβιβασμού ή έχει αναστείλει τις επιχειρηματικές του δραστηριότητες ή έχει υπαχθεί σε διαδικασία εξυγίανσης και δεν τηρεί τους όρους αυτής ή εάν βρίσκεται σε οποιαδήποτε ανάλογη κατάσταση προκύπτουσα από παρόμοια διαδικασία, προβλεπόμενη σε εθνικές διατάξεις νόμου. Η αναθέτουσα αρχή μπορεί να μην αποκλείει έναν οικονομικό φορέα ο οποίος βρίσκεται σε μία εκ των καταστάσεων που αναφέρονται στην περίπτωση αυτή, υπό την προϋπόθεση

⁴ Η αθέτηση της υποχρέωσης αυτής συνιστά σοβαρό επαγγελματικό παράπτωμα του οικονομικού φορέα κατά την έννοια της περίπτωσης θ' της παραγράφου 4 του άρθρου 73. Πρβλ. άρθρο 18 παρ. 5 του ν. 4412/2016.

ότι αποδεικνύει ότι ο εν λόγω φορέας είναι σε θέση να εκτελέσει τη σύμβαση, λαμβάνοντας υπόψη τις ισχύουσες διατάξεις και τα μέτρα για τη συνέχιση της επιχειρηματικής του λειτουργίας,

(γ) εάν, με την επιφύλαξη της παραγράφου 3Γ του άρθρου 44 του ν. 3959/2011 περί ποινικών κυρώσεων και άλλων διοικητικών συνεπειών, υπάρχουν επαρκώς εύλογες ενδείξεις που οδηγούν στο συμπέρασμα ότι ο οικονομικός φορέας συνήψε συμφωνίες με άλλους οικονομικούς φορείς με στόχο τη στρέβλωση του ανταγωνισμού,

δ) εάν μία κατάσταση σύγκρουσης συμφερόντων κατά την έννοια του άρθρου 24 του ν. 4412/2016, δεν μπορεί να θεραπευθεί αποτελεσματικά με άλλα, λιγότερο παρεμβατικά, μέσα,

(ε) εάν μία κατάσταση στρέβλωσης του ανταγωνισμού από την πρότερη συμμετοχή του οικονομικού φορέα κατά την προετοιμασία της διαδικασίας σύναψης σύμβασης, σύμφωνα με όσα ορίζονται στο άρθρο 48 του ν. 4412/2016, δεν μπορεί να θεραπευθεί με άλλα, λιγότερο παρεμβατικά, μέσα,

(στ) εάν έχει επιδείξει σοβαρή ή επαναλαμβανόμενη πλημμέλεια κατά την εκτέλεση ουσιώδους απαίτησης στο πλαίσιο προηγούμενης δημόσιας σύμβασης, προηγούμενης σύμβασης με αναθέτοντα φορέα ή προηγούμενης σύμβασης παραχώρησης που είχε ως αποτέλεσμα την πρόωρη καταγγελία της προηγούμενης σύμβασης, αποζημιώσεις ή άλλες παρόμοιες κυρώσεις,

(ζ) εάν έχει κριθεί ένοχος εκ προθέσεως σοβαρών απατηλών δηλώσεων κατά την παροχή των πληροφοριών που απαιτούνται για την εξακρίβωση της απουσίας των λόγων αποκλεισμού ή την πλήρωση των κριτηρίων επιλογής, έχει αποκρύψει τις πληροφορίες αυτές ή δεν είναι σε θέση να προσκομίσει τα δικαιολογητικά που απαιτούνται κατ' εφαρμογή της παραγράφου 2.2.9.2 της παρούσας,

(η) εάν επιχειρήσει να επηρεάσει με αθέμιτο τρόπο τη διαδικασία λήψης αποφάσεων της αναθέτουσας αρχής, να αποκτήσει εμπιστευτικές πληροφορίες που ενδέχεται να του αποφέρουν αθέμιτο πλεονέκτημα στη διαδικασία σύναψης σύμβασης ή να παράσχει με απατηλό τρόπο παραπλανητικές πληροφορίες που ενδέχεται να επηρεάσουν ουσιωδώς τις αποφάσεις που αφορούν τον αποκλεισμό, την επιλογή ή την ανάθεση,

(θ) εάν η αναθέτουσα αρχή μπορεί να αποδείξει, με κατάλληλα μέσα ότι έχει διαπράξει σοβαρό επαγγελματικό παράπτωμα, το οποίο θέτει εν αμφιβόλω την ακεραιότητά του.

Εάν στις ως άνω περιπτώσεις (α) έως (θ) η περίοδος αποκλεισμού δεν έχει καθοριστεί με αμετάκλητη απόφαση, αυτή ανέρχεται σε τρία (3) έτη από την ημερομηνία έκδοσης πράξης που βεβαιώνεται σχετικό γεγονός.

2.2.3.5:-

2.2.3.6. Ο οικονομικός φορέας αποκλείεται σε οποιοδήποτε χρονικό σημείο κατά τη διάρκεια της διαδικασίας σύναψης της παρούσας σύμβασης, όταν αποδεικνύεται ότι βρίσκεται, λόγω πράξεων ή παραλείψεων του, είτε πριν είτε κατά τη διαδικασία, σε μία από τις ως άνω περιπτώσεις.

2.2.3.7. Οικονομικός φορέας που εμπίπτει σε μια από τις καταστάσεις που αναφέρονται στις παραγράφους 2.2.3.1 και 2.2.3.4, εκτός από την περ. β αυτής, μπορεί να προσκομίζει στοιχεία, προκειμένου να αποδείξει ότι τα μέτρα που έλαβε επαρκούν για να αποδείξουν την αξιοπιστία του, παρότι συντρέχει ο σχετικός λόγος αποκλεισμού (αυτοκάθαρση). Για τον σκοπό αυτόν, ο οικονομικός φορέας αποδεικνύει ότι έχει καταβάλει ή έχει δεσμευθεί να καταβάλει αποζημίωση για ζημίες που προκλήθηκαν από το ποινικό αδίκημα ή το παράπτωμα, ότι έχει διευκρινίσει τα γεγονότα και τις περιστάσεις με ολοκληρωμένο τρόπο, μέσω ενεργού συνεργασίας με τις ερευνητικές αρχές, και έχει λάβει συγκεκριμένα τεχνικά και οργανωτικά μέτρα, καθώς και μέτρα σε επίπεδο προσωπικού κατάλληλα για την αποφυγή περαιτέρω ποινικών αδικημάτων ή παραπτωμάτων. Τα μέτρα που λαμβάνονται από τους οικονομικούς φορείς αξιολογούνται σε συνάρτηση με τη σοβαρότητα και τις ιδιαίτερες περιστάσεις του ποινικού αδικήματος ή του παραπτώματος. Εάν τα στοιχεία κριθούν επαρκή, ο εν λόγω οικονομικός φορέας δεν αποκλείεται από τη διαδικασία σύναψης σύμβασης. Αν τα μέτρα κριθούν ανεπαρκή, γνωστοποιείται στον οικονομικό φορέα το σκεπτικό της απόφασης αυτής. Οικονομικός φορέας που έχει

αποκλειστεί, σύμφωνα με τις κείμενες διατάξεις, με τελεσίδικη απόφαση, σε εθνικό επίπεδο, από τη συμμετοχή σε διαδικασίες σύναψης σύμβασης ή ανάθεσης παραχώρησης δεν μπορεί να κάνει χρήση της ανωτέρω δυνατότητας κατά την περίοδο του αποκλεισμού που ορίζεται στην εν λόγω απόφαση.

Η εξέταση των, κατά τα ανωτέρω, προσκομισθέντων από τον οικονομικό φορέα στοιχείων, για τη διαπίστωση της επάρκειας ή μη των επανορθωτικών μέτρων που έλαβε και επικαλείται, θα πραγματοποιηθεί κατά το στάδιο της εξέτασης των δικαιολογητικών κατακύρωσης.

2.2.3.8. Η απόφαση για τη διαπίστωση της επάρκειας ή μη των επανορθωτικών μέτρων κατά την προηγούμενη παράγραφο, εκδίδεται σύμφωνα με τα οριζόμενα στις παρ. 8 και 9 του άρθρου 73 του ν. 4412/20165, καθώς και στην υπ' αριθμ. 102080/24-10-2022 (Β' 5623/02.11.2022) απόφαση του Υπουργού Ανάπτυξης και Επενδύσεων με θέμα: «*Ρύθμιση θεμάτων σχετικά με την εξέταση επανορθωτικών μέτρων από την Επιτροπή της παρ. 9 του άρθρου 73 του ν. 4412/2016*».

Η αναθέτουσα αρχή αποστέλλει στην Επιτροπή εξέτασης επανορθωτικών μέτρων της παρ. 9 του άρθρου 73 του ν. 4412/2016 το σχέδιο της απόφασής της περί της διαπίστωσης της επάρκειας ή μη των ληφθέντων από τον οικονομικό φορέα επανορθωτικών μέτρων, συνοδευόμενο από πλήρη φάκελο που περιλαμβάνει όλα τα σχετικά με την υπόθεση στοιχεία. Το σχέδιο της απόφασης της αναθέτουσας αρχής, μαζί με όλα τα σχετικά με την υπόθεση στοιχεία αποστέλλονται, ηλεκτρονικά στη διεύθυνση ηλεκτρονικού ταχυδρομείου eranorthotika@eaadhsy.gr

Στην περίπτωση που ο οικονομικός φορέας δεν έχει προσκομίσει, με δική του πρωτοβουλία, τα στοιχεία, με τα οποία αποδεικνύονται τα επικαλούμενα μέτρα αυτοκάθαρσης (εκδοθείσες αποφάσεις διοίκησης, αποδεικτικά εξόφλησης προστίμων, αλληλογραφία με αρμόδιες ελεγκτικές αρχές κ.λπ.), η αναθέτουσα αρχή, πριν από τη σύνταξη και αποστολή του σχεδίου απόφασης στην Επιτροπή, υποχρεούται να ζητήσει από τον οικονομικό φορέα την προσκόμισή τους, εντός προθεσμίας που δεν υπερβαίνει τις δέκα (10) ημέρες. Με την παρέλευση της ανωτέρω προθεσμίας, θεωρείται ότι τα αιτούμενα στοιχεία δεν προσκομίστηκαν. Στην περίπτωση που ο οικονομικός φορέας υποβάλει αίτημα για παράταση της ως άνω προθεσμίας, συνοδευόμενο από έγγραφο, με τα οποία αποδεικνύεται ότι έχει αιτηθεί τη χορήγηση των στοιχείων, η αναθέτουσα αρχή παρατείνει την προθεσμία υποβολής, για όσο χρόνο απαιτηθεί για τη χορήγησή τους από τις αρμόδιες δημόσιες αρχές.

Αν η αναθέτουσα αρχή κρίνει ότι τα στοιχεία που προσκόμισε ο οικονομικός φορέας δεν είναι πλήρη ή απαιτούνται διευκρινίσεις, πριν από την αποστολή του σχεδίου της απόφασής της στην Επιτροπή, καλεί τον οικονομικό φορέα για τη συμπλήρωση των σχετικών στοιχείων ή/και την παροχή διευκρινίσεων, εντός προθεσμίας, που δεν υπερβαίνει τις δέκα (10) ημέρες.

Αν ο οικονομικός φορέας δεν ανταποκριθεί στην πρόσκληση της αναθέτουσας αρχής, το γεγονός αυτό μνημονεύεται στο σχέδιο της απόφασης.

Με την επιφύλαξη της επόμενης παραγράφου, δεν εξετάζονται από την Επιτροπή επανορθωτικά μέτρα που επικαλείται ένας οικονομικός φορέας, προκειμένου να αποδείξει την αξιοπιστία του, εφόσον αυτά έχουν ληφθεί **μετά** την ημερομηνία λήξης υποβολής των προσφορών. Στην περίπτωση αυτή, η αναθέτουσα αρχή δεν τα λαμβάνει υπόψη και δεν τα μνημονεύει στο σχέδιο της απόφασής της που αποστέλλει στην Επιτροπή.

Στην περίπτωση που, κατά την υποβολή του ΕΕΕΣ, από τον οικονομικό φορέα, δεν συνέτρεχε στο πρόσωπο του κάποιος από τους λόγους αποκλεισμού της παρ. 1 και της παρ. 4, εκτός από την περ. β' αυτής, του άρθρου 73

⁵ Πρβλ. απόφαση υπ' αριθμ. 111257-18/11/2022 (ΑΔΑ: ΨΠΓΟ46ΜΤΛΡ-0Ε3).

του ν. 4412/2016, αλλά η συνδρομή του προέκυψε, κατά τη διάρκεια της παρούσας διαδικασίας (οψιγενής μεταβολή), τα μέτρα αυτοκάθαρσης που επικαλείται, λαμβάνονται υπόψη από την αναθέτουσα αρχή, κατά τη σύνταξη του σχεδίου απόφασής της και εξετάζονται από την Επιτροπή.

Οι διαδικαστικές λεπτομέρειες εξέτασης και επανεξέτασης των επανορθωτικών μέτρων ρυθμίζονται αναλυτικά στην ως άνω υπουργική απόφαση.

2.2.3.9. Οικονομικός φορέας, σε βάρος του οποίου έχει επιβληθεί η κύρωση του οριζόντιου αποκλεισμού σύμφωνα με τις κείμενες διατάξεις και για το χρονικό διάστημα που αυτή ορίζει, αποκλείεται από την παρούσα διαδικασία σύναψης της σύμβασης.

Κριτήρια Επιλογής

2.2.4 Καταλληλότητα άσκησης επαγγελματικής δραστηριότητας

Οι οικονομικοί φορείς που συμμετέχουν στη διαδικασία σύναψης της παρούσας σύμβασης απαιτείται να ασκούν εμπορική ή βιομηχανική ή βιοτεχνική δραστηριότητα συναφή με το αντικείμενο της προμήθειας.

Οι οικονομικοί φορείς που είναι εγκατεστημένοι σε κράτος μέλος της Ευρωπαϊκής Ένωσης απαιτείται να είναι εγγεγραμμένοι σε ένα από τα επαγγελματικά ή εμπορικά μητρώα που τηρούνται στο κράτος εγκατάστασής τους ή να ικανοποιούν οποιαδήποτε άλλη απαίτηση ορίζεται στο Παράρτημα XI του Προσαρτήματος Α' του ν. 4412/2016.

Στην περίπτωση οικονομικών φορέων εγκατεστημένων σε κράτος μέλος του Ευρωπαϊκού Οικονομικού Χώρου (Ε.Ο.Χ) ή σε τρίτες χώρες που έχουν προσχωρήσει στη ΣΔΣ, ή σε τρίτες χώρες που δεν emπίπτουν στην προηγούμενη περίπτωση και έχουν συνάψει διμερείς ή πολυμερείς συμφωνίες με την Ένωση σε θέματα διαδικασιών ανάθεσης δημοσίων συμβάσεων, απαιτείται να είναι εγγεγραμμένοι σε αντίστοιχα επαγγελματικά ή εμπορικά μητρώα.

Οι εγκατεστημένοι στην Ελλάδα οικονομικοί φορείς απαιτείται να είναι εγγεγραμμένοι στο οικείο Επιμελητήριο [ισχύει, κατά περίπτωση, για τους εγκατεστημένους στην Ελλάδα Οικονομικούς Φορείς].

Στην περίπτωση ένωσης οικονομικών φορέων η καταλληλότητα άσκησης επαγγελματικής δραστηριότητας θα πρέπει να καλύπτεται από όλα τα μέλη της ένωσης.

2.2.5 Οικονομική και χρηματοοικονομική επάρκεια

Όσον αφορά την οικονομική και χρηματοοικονομική επάρκεια για την παρούσα διαδικασία σύναψης σύμβασης, οι οικονομικοί φορείς **απαιτείται** να διαθέτουν/ παρέχουν:

γενικό⁶ ετήσιο κύκλο εργασιών για τα ακόλουθα έτη:

1. έτος (2021) κύκλος εργασιών (300.000,00) νόμισμα (ευρώ) και να είναι κερδοφόρος
2. έτος (2022) κύκλος εργασιών (300.000,00) νόμισμα (ευρώ) και να είναι κερδοφόρος
3. έτος (2023) κύκλος εργασιών (300.000,00) νόμισμα (ευρώ) και να είναι κερδοφόρος

Σε περίπτωση ένωσης οικονομικών φορέων, οι παραπάνω ελάχιστες απαιτήσεις καλύπτονται αθροιστικά από τα μέλη της ένωσης

⁶ Ο "γενικός" κύκλος εργασιών αναφέρεται σε όλες τις δραστηριότητες του οικονομικού φορέα.

2.2.6 Τεχνική και επαγγελματική ικανότητα

Όσον αφορά στην τεχνική και επαγγελματική ικανότητα για την παρούσα διαδικασία σύναψης σύμβασης, οι οικονομικοί φορείς απαιτείται:

α) κατά τη **διάρκεια** τριών τελευταίων ετών (2021,2022,2023), ο οικονομικός φορέας θα πρέπει να έχει εκτελέσει αθροιστικά μία ή περισσότερες συμβάσεις αντίστοιχου προϋπολογισμού προμηθειών παρόμοιου είδους, ώστε να έχει μεν αποκτήσει εμπειρία σε παρόμοιες συμβάσεις αλλά και να μην επηρεάζεται αρνητικά ο ανταγωνισμός.

β) να διαθέτουν τουλάχιστον 1 πιστοποιημένο τεχνικό εγκατάστασης και συντήρησης εξοπλισμού παιδικών χαρών, ο οποίος θα πρέπει να είναι εργαζόμενος ή μέτοχος στην εταιρεία του οικονομικού φορέα.

γ) να διαθέτουν πιστοποιητικά που έχουν εκδοθεί από επίσημα ινστιτούτα ελέγχου ποιότητας ή υπηρεσίες αναγνωρισμένων ικανοτήτων, με τα οποία (πιστοποιητικά) βεβαιώνεται η καταλληλότητα των προϊόντων, επαληθευόμενη με παραπομπές στις τεχνικές προδιαγραφές ή σε πρότυπα, όπως αναλυτικά αναφέρονται στην αριθμ. **12/2024** μελέτη στις τεχνικές προδιαγραφές των ειδών. Η αναθέτουσα αρχή αναγνωρίζει ισοδύναμα πιστοποιητικά από οργανισμούς εδρεύοντες σε άλλα κράτη - μέλη. Σε περίπτωση προσκόμισης ισοδύναμων πιστοποιητικών οι συμμετέχοντες είναι υποχρεωμένοι να τεκμηριώσουν την ισοδυναμία.

Τα φυσικά πρόσωπα που δηλώνονται από τον προσφέροντα στην Ομάδα Έργου δύνανται να απασχολούνται με εξαρτημένη σχέση εργασίας ή σύμβαση ανεξαρτήτων υπηρεσιών, η οποία είναι σε ισχύ, ήδη κατά τον χρόνο υποβολής της προσφοράς. Στην τελευταία αυτή περίπτωση θεωρούνται ίδιοι πόροι του οικονομικού φορέα και όχι τρίτοι δανειζόντες και δεν απαιτείται εκ μέρους τους η υποβολή ΕΕΕΣ και των σχετικών αποδεικτικών μέσων.

δ) να διαθέτουν **Βεβαίωση** επίσκεψης του χώρου. Ο διαγωνιζόμενος προκειμένου να λάβει γνώση των τοπικών συνθηκών της παρούσας προμήθειας, πρέπει να επισκεφθεί επί τόπου τον χώρο το πολύ δέκα (10) ημέρες πριν την καταληκτική ημερομηνία κατάθεσης των προσφορών και να πάρει την αντίστοιχη **βεβαίωση** επίσκεψης από την **Διευθύνουσα Υπηρεσία του Δήμου Λευκάδας**, την οποία θα πρέπει να την υποβάλλει επί ποινή αποκλεισμού στο φάκελο της προσφοράς του.

2.2.7 Πρότυπα διασφάλισης ποιότητας και πρότυπα περιβαλλοντικής διαχείρισης

Οι οικονομικοί φορείς για την παρούσα διαδικασία σύναψης σύμβασης οφείλουν να συμμορφώνονται να διαθέτουν και να προσκομίζουν Πιστοποιητικά:

α)

1. Πιστοποιητικό Συστήματος Διαχείρισης Ποιότητα ISO 9001:2015 του συμμετέχοντος οικονομικού φορέα

2. Πιστοποιητικό Συστήματος Περιβαλλοντικής Διαχείρισης ISO 14001:2015 του συμμετέχοντος οικονομικού φορέα



3. Πιστοποιητικό Συστήματος ασφάλειας στην εργασία ISO 45001:2018 του συμμετέχοντος οικονομικού φορέα
4. Πιστοποιητικό Συστήματος διαχείρισης ενέργειας ISO 50001:2018 του συμμετέχοντος οικονομικού φορέα
5. Πιστοποιητικό Συστήματος διαχείρισης κοινωνικής ευθύνης ISO26000:2010 του συμμετέχοντος οικονομικού φορέα
6. Πιστοποιητικό Συστήματος διαχείρισης κατά της δωροδοκίας ISO37001:2016 του συμμετέχοντος οικονομικού φορέα

ή αντίστοιχα ισοδύναμα σε ισχύ του διαγωνιζόμενου, και συγκεκριμένα στα κάτωθι πεδία:

εμπορία ,τοποθέτηση, επισκευή και συντήρηση οργάνων παιδικής χαράς, δαπέδων και αστικού εξοπλισμού.

Οι διαγωνιζόμενοι οικονομικοί φορείς, είτε μεμονωμένα, είτε ως μέλη ένωσης ή κοινοπραξίας, απαιτείται να συμμορφώνονται σε όλα τα συστήματα διαχείρισης ποιότητας , διαχείρισης υγιεινής και ασφάλειας στην εργασία ανταποκρινόμενο και σύστημα περιβαλλοντικής διαχείρισης όπως αναλυτικά αναφέρονται στις τεχνικές προδιαγραφές της μελέτης ανταποκρινόμενοι με τις απαιτήσεις της ισχύουσας νομοθεσίας και όλες τις προδιαγραφές ασφαλείας της σειράς του ισχύοντος Ευρωπαϊκού Προτύπου EN1176 "PlaygroundEquipmentandSurfacing" (ΕΛΟΤ EN1176) ή άλλου ισοδύναμου προτύπου.

Η αναθέτουσα αρχή αναγνωρίζει ισοδύναμα πιστοποιητικά που έχουν εκδοθεί από φορείς διαπιστευμένους από ισοδύναμους Οργανισμούς διαπίστευσης, εδρεύοντες και σε άλλα κράτη - μέλη σύμφωνα με τον Κανονισμό 765/2008. Επίσης, κάνει δεκτά άλλα αποδεικτικά στοιχεία για ισοδύναμα μέτρα διασφάλισης ποιότητας, εφόσον ο ενδιαφερόμενος οικονομικός φορέας δεν είχε τη δυνατότητα να αποκτήσει τα εν λόγω πιστοποιητικά εντός των σχετικών προθεσμιών για λόγους για τους οποίους δεν ευθύνεται ο ίδιος, υπό την προϋπόθεση ότι ο οικονομικός φορέας αποδεικνύει ότι τα προτεινόμενα μέτρα διασφάλισης ποιότητας πληρούν τα απαιτούμενα πρότυπα διασφάλισης ποιότητας.

Σε περίπτωση «δάνειας ικανότητας» τα ανωτέρω κριτήρια επιλογής απαιτείται να πληρούνται από τον οικονομικό φορέα που δανείζει την ικανότητα.

Η αναθέτουσα αρχή αναγνωρίζει ισοδύναμα πιστοποιητικά που έχουν εκδοθεί από φορείς διαπιστευμένους από ισοδύναμους Οργανισμούς διαπίστευσης,εδρεύοντεςκαισε άλλα κράτη - μέλη σύμφωνα με τον Κανονισμό 765/2008. Επίσης, κάνει δεκτά άλλα αποδεικτικά στοιχεία για ισοδύναμα μέτρα διασφάλισης ποιότητας, εφόσον ο ενδιαφερόμενος οικονομικός φορέας δεν είχε τη δυνατότητα να αποκτήσει τα εν λόγω πιστοποιητικά εντός των σχετικών προθεσμιών για λόγους για τους οποίους δεν ευθύνεται ο ίδιος, υπό την προϋπόθεση ότι ο οικονομικός φορέας αποδεικνύει ότι τα προτεινόμενα μέτρα διασφάλισης ποιότητας πληρούν τα απαιτούμενα πρότυπα διασφάλισης ποιότητας.

2.2.8 Στήριξη στην ικανότητα τρίτων – Υπεργολαβία

2.2.8.1. Στήριξη στην ικανότητα τρίτων

Οι οικονομικοί φορείς μπορούν, όσον αφορά στα κριτήρια της οικονομικής και χρηματοοικονομικής επάρκειας (της παραγράφου 2.2.5) και τα σχετικά με την τεχνική και επαγγελματική ικανότητα (της παραγράφου 2.2.6), να στηρίζονται στις ικανότητες άλλων φορέων, ασχέτως της νομικής φύσης των δεσμών τους με αυτούς. Στην περίπτωση αυτή, αποδεικνύουν ότι θα έχουν στη διάθεσή τους τους αναγκαίους πόρους, με την προσκόμιση της σχετικής δέσμευσης των φορέων στην ικανότητα των οποίων στηρίζονται.

Όταν οι οικονομικοί φορείς στηρίζονται στις ικανότητες άλλων φορέων όσον αφορά τα κριτήρια που σχετίζονται με την απαιτούμενη με τη διακήρυξη οικονομική και χρηματοοικονομική επάρκεια, οι εν λόγω οικονομικοί φορείς και αυτοί στους οποίους στηρίζονται είναι από κοινού υπεύθυνοι για την εκτέλεση της σύμβασης.

Υπό τους ίδιους όρους οι ενώσεις οικονομικών φορέων μπορούν να στηρίζονται στις ικανότητες των συμμετεχόντων στην ένωση ή άλλων φορέων.

Η εκτέλεση των εργασιών γίνεται υποχρεωτικά από τον προσφέροντα ή, αν η προσφορά υποβάλλεται από ένωση οικονομικών φορέων, από έναν από τους συμμετέχοντες στην ένωση αυτή.

Η αναθέτουσα αρχή ελέγχει αν οι φορείς, στις ικανότητες των οποίων προτίθεται να στηριχθεί ο οικονομικός φορέας, πληρούν κατά περίπτωση τα σχετικά κριτήρια επιλογής και εάν συντρέχουν λόγοι αποκλεισμού της παραγράφου 2.2.3. Ο οικονομικός φορέας υποχρεούται να αντικαταστήσει έναν φορέα στην ικανότητα του οποίου στηρίζεται, εφόσον ο τελευταίος δεν πληροί το σχετικό κριτήριο επιλογής ή για τον οποίο συντρέχουν λόγοι αποκλεισμού, εντός προθεσμίας τριάντα (30) ημερών από τη σχετική πρόσκληση της αναθέτουσας αρχής, η οποία απευθύνεται στον οικονομικό φορέα μέσω της λειτουργικότητας «Επικοινωνία» του ΕΣΗΔΗΣ. Ο φορέας που αντικαθιστά φορέα του προηγούμενου εδαφίου δεν επιτρέπεται να αντικατασταθεί εκ νέου.

2.2.8.2. Υπεργολαβία

Ο οικονομικός φορέας αναφέρει στην προσφορά του το τμήμα της σύμβασης που προτίθεται να αναθέσει υπό μορφή υπεργολαβίας σε τρίτους, καθώς και τους υπεργολάβους που προτείνει. Στην περίπτωση που ο προσφέρων αναφέρει στην προσφορά του ότι προτίθεται να αναθέσει τμήμα(τα) της σύμβασης υπό μορφή υπεργολαβίας σε τρίτους σε ποσοστό που υπερβαίνει το τριάντα τοις εκατό (30%) της συνολικής αξίας της σύμβασης, η αναθέτουσα αρχή ελέγχει ότι δεν συντρέχουν οι λόγοι αποκλεισμού της παραγράφου 2.2.3 της παρούσας. Ο οικονομικός φορέας υποχρεούται να αντικαταστήσει έναν υπεργολάβο, εφόσον συντρέχουν στο πρόσωπό του λόγοι αποκλεισμού της ως άνω παραγράφου 2.2.3.

2.2.9 Κανόνες απόδειξης ποιοτικής επιλογής

Το δικαίωμα συμμετοχής των οικονομικών φορέων και οι όροι και προϋποθέσεις συμμετοχής τους, όπως ορίζονται στις παραγράφους 2.2.1 έως 2.2.8, κρίνονται, κατά την υποβολή της προσφοράς με το ΕΕΕΣ, σύμφωνα με τα οριζόμενα στην παράγραφο 2.2.9.1, κατά την υποβολή των δικαιολογητικών της παραγράφου 2.2.9.2 και κατά τη σύναψη της σύμβασης, με την υπεύθυνη δήλωση της περ. δ' της παρ. 3 του άρθρου 105 του ν. 4412/2016.

Στην περίπτωση που ο οικονομικός φορέας στηρίζεται στις ικανότητες άλλων φορέων, σύμφωνα με την παράγραφο 2.2.8. της παρούσας, οι φορείς στην ικανότητα των οποίων στηρίζεται υποχρεούνται να αποδεικνύουν, κατά τα οριζόμενα στις παραγράφους 2.2.9.1 και 2.2.9.2, ότι δεν συντρέχουν οι λόγοι αποκλεισμού της παραγράφου 2.2.3 της παρούσας και ότι πληρούν τα σχετικά κριτήρια επιλογής κατά περίπτωση.

Στην περίπτωση που οικονομικός φορέας αναφέρει στην προσφορά του ότι προτίθεται να αναθέσει τμήμα(τα) της σύμβασης υπό μορφή υπεργολαβίας σε τρίτους σε ποσοστό που υπερβαίνει το τριάντα τοις εκατό (30%) της συνολικής αξίας της σύμβασης, οι υπεργολάβοι υποχρεούνται να αποδεικνύουν, κατά τα οριζόμενα στις παραγράφους 2.2.9.1 και 2.2.9.2, ότι δεν συντρέχουν οι λόγοι αποκλεισμού της παραγράφου 2.2.3 της παρούσας.

Αν μετά τη συμπλήρωση του ΕΕΕΣ και μέχρι τη ημέρα της έγγραφης πρόσκλησης για τη σύναψη του συμφωνητικού επέλθουν μεταβολές στις προϋποθέσεις, τις οποίες οι προσφέροντες είχαν δηλώσει ότι πληρούν, οι προσφέροντες οφείλουν να ενημερώσουν αμελλητί την αναθέτουσα αρχή.

2.2.9.1 Προκαταρκτική απόδειξη κατά την υποβολή προσφορών

Προς προκαταρκτική απόδειξη ότι οι προσφέροντες οικονομικοί φορείς: α) δεν βρίσκονται σε μία από τις καταστάσεις της παραγράφου 2.2.3 και β) πληρούν τα σχετικά κριτήρια επιλογής των παραγράφων 2.2.4, 2.2.5, 2.2.6 και 2.2.7 της παρούσας, προσκομίζουν κατά την υποβολή της προσφοράς τους, ως δικαιολογητικό συμμετοχής, το προβλεπόμενο από το άρθρο 79 παρ. 1 και 3 του ν. 4412/2016 Ευρωπαϊκό Ενιαίο Έγγραφο Σύμβασης (ΕΕΕΣ), σύμφωνα με το επισυναπτόμενο στην παρούσα Παράρτημα... [συμπληρώνεται από την Α.Α.], το οποίο ισοδυναμεί με ενημερωμένη υπεύθυνη δήλωση, με τις συνέπειες του ν. 1599/1986. Το ΕΕΕΣ⁷ καταρτίζεται βάσει του τυποποιημένου εντύπου του Παραρτήματος 2 του Κανονισμού (ΕΕ) 2016/7 και συμπληρώνεται από τους προσφέροντες οικονομικούς φορείς σύμφωνα με τις οδηγίες του Παραρτήματος 1.⁸

Το ΕΕΕΣ φέρει υπογραφή με ημερομηνία εντός του χρονικού διαστήματος κατά το οποίο μπορούν να υποβάλλονται προσφορές. Αν στο διάστημα που μεσολαβεί μεταξύ της ημερομηνίας υπογραφής του ΕΕΕΣ και της καταληκτικής ημερομηνίας υποβολής προσφορών έχουν επέλθει μεταβολές στα δηλωθέντα στοιχεία, εκ μέρους του, στο ΕΕΕΣ, ο οικονομικός φορέας αποσύρει την προσφορά του, χωρίς να απαιτείται απόφαση της αναθέτουσας αρχής. Στη συνέχεια μπορεί να την υποβάλει εκ νέου με επίκαιρο ΕΕΕΣ.

Ο οικονομικός φορέας δύναται να διευκρινίζει τις δηλώσεις και πληροφορίες που παρέχει στο ΕΕΕΣ με συνοδευτική υπεύθυνη δήλωση, την οποία υποβάλλει μαζί με αυτό.

Κατά την υποβολή του ΕΕΕΣ, καθώς και της συνοδευτικής υπεύθυνης δήλωσης, είναι δυνατή, με μόνη την υπογραφή του κατά περίπτωση εκπροσώπου του οικονομικού φορέα, η προκαταρκτική απόδειξη των λόγων αποκλεισμού που αναφέρονται στην παράγραφο 2.2.3 της παρούσας, για το σύνολο των φυσικών προσώπων που είναι μέλη του διοικητικού, διευθυντικού ή εποπτικού οργάνου του ή έχουν εξουσία εκπροσώπησης, λήψης αποφάσεων ή ελέγχου σε αυτόν.

Ως εκπρόσωπος του οικονομικού φορέα νοείται ο νόμιμος εκπρόσωπος αυτού, όπως προκύπτει από το ισχύον καταστατικό ή το πρακτικό εκπροσώπησης του κατά τον χρόνο υποβολής της προσφοράς ή το αρμοδίως εξουσιοδοτημένο φυσικό πρόσωπο να εκπροσωπεί τον οικονομικό φορέα για διαδικασίες σύναψης συμβάσεων ή για συγκεκριμένη διαδικασία σύναψης σύμβασης.

Στην περίπτωση υποβολής προσφοράς από ένωση οικονομικών φορέων το ΕΕΕΣ υποβάλλεται χωριστά από κάθε μέλος της ένωσης.

⁷ Το ΕΕΕΣ περιλαμβάνει τα ακόλουθα Μέρη: Μέρος I Πληροφορίες σχετικά με τη διαδικασία σύναψης σύμβασης και την αναθέτουσα αρχή, Μέρος II Πληροφορίες σχετικά με τον οικονομικό φορέα, Μέρος III Κριτήρια αποκλεισμού, Μέρος IV Κριτήρια Επιλογής, Μέρος VI Τελικές δηλώσεις.

⁸ Από τις 2-5-2019, παρέχεται η ηλεκτρονική υπηρεσία [Promitheus ESPDint \(https://espint.eprocurement.gov.gr/\)](https://espint.eprocurement.gov.gr/) <https://espd.eprocurement.gov.gr/> που προσφέρει τη δυνατότητα ηλεκτρονικής σύνταξης και διαχείρισης του Ευρωπαϊκού Ενιαίου Εγγράφου Σύμβασης (ΕΕΕΣ). Μπορείτε να δείτε τη σχετική ανακοίνωση στη Διαδικτυακή Πύλη του ΕΣΗΔΗΣ [www.promitheus.gov.grhttps://portal.eprocurement.gov.gr/webcenter/portal/TestPortal](https://portal.eprocurement.gov.gr/webcenter/portal/TestPortal).
`1waxxxxzzPrβλ και το Διορθωτικό (Επίσημη Εφημερίδα της Ευρωπαϊκής Ένωσης L 17/65 της 23ης Ιανουαρίου 2018) στον Εκτελεστικό Κανονισμό (ΕΕ) 2016/7 για την καθιέρωση του τυποποιημένου εντύπου για το Ευρωπαϊκό Ενιαίο Έγγραφο Προμήθειας, με το οποίο επιλύθηκαν τα σχετικά ζητήματα ορολογίας που υπήρχαν στο αρχικό επίσημο ελληνικό κείμενο του Εκτελεστικού Κανονισμού, Μπορείτε να δείτε το σχετικό Διορθωτικό στην ακόλουθη διαδρομή [https://eur-lex.europa.eu/legal-content/EL/TXT/HTML/?uri=CELEX:32016R0007R\(01\)&from=EL](https://eur-lex.europa.eu/legal-content/EL/TXT/HTML/?uri=CELEX:32016R0007R(01)&from=EL)

Ο οικονομικός φορέας φέρει την ειδική υποχρέωση να δηλώσει, μέσω του ΕΕΕΣ, την κατάστασή του σε σχέση με τους λόγους που προβλέπονται στο άρθρο 73 του ν. 4412/2016 και την παράγραφο 2.2.3 της παρούσας και ταυτόχρονα να επικαλεσθεί και τυχόν ληφθέντα μέτρα προς αποκατάσταση της αξιοπιστίας του.

Ιδίως επισημαίνεται ότι κατά την απάντηση οικονομικού φορέα στο σχετικό πεδίο του ΕΕΕΣ για τυχόν σύναψη συμφωνιών με άλλους οικονομικούς φορείς με στόχο τη στρέβλωση του ανταγωνισμού, η συνδρομή περιστάσεων, όπως η πάροδος της τριετούς περιόδου της ισχύος του λόγου αποκλεισμού (παραγράφου 10 του άρθρου 73) ή η εφαρμογή της διάταξης της παραγράφου 3β του άρθρου 44 του ν. 3959/2011, σύμφωνα με την περ. γ της παραγράφου 2.2.3.4 της παρούσας, αναλύεται στο σχετικό πεδίο που προβάλλει κατόπιν θετικής απάντησης.

Όσον αφορά στις υποχρεώσεις του, ως προς την καταβολή φόρων ή εισφορών κοινωνικής ασφάλισης (περ. α' και β' της παρ. 2 του άρθρου 73 του ν. 4412/2016), αυτές θεωρείται ότι δεν έχουν αθετηθεί, εφόσον δεν έχουν καταστεί ληξιπρόθεσμες ή εφόσον έχουν υπαχθεί σε δεσμευτικό διακανονισμό που τηρείται. Στην περίπτωση αυτή, ο οικονομικός φορέας δεν υποχρεούται να απαντήσει καταφατικά στο σχετικό πεδίο του ΕΕΕΣ με το οποίο ερωτάται εάν ο οικονομικός φορέας έχει ανεκπλήρωτες υποχρεώσεις όσον αφορά στην καταβολή φόρων ή εισφορών κοινωνικής ασφάλισης ή, κατά περίπτωση, εάν έχει αθετήσει τις παραπάνω υποχρεώσεις του.

Στην περίπτωση που ένας οικονομικός φορέας, δηλώνει ότι εμπίπτει σε μία από τις καταστάσεις της παρ. 2.2.3.1 και 2.2.3.4, εκτός από την περ. β' αυτής, για τις οποίες συντρέχει ο σχετικός λόγος αποκλεισμού, υποχρεούται, εφόσον επικαλεστεί μέτρα αυτοκάθαρσης για να αποδείξει την αξιοπιστία του, στο σχετικό πεδίο του ΕΕΕΣ, που εμφανίζεται κατόπιν της θετικής απάντησης που έδωσε περί συνδρομής κάποιου από τους ανωτέρω λόγους αποκλεισμού, να δηλώσει:

α. εάν τα μέτρα αυτοκάθαρσης, τα οποία έλαβε για τον συγκεκριμένο λόγο αποκλεισμού που έχει δηλώσει στο ΕΕΕΣ, έχουν ήδη κριθεί σε προγενέστερη διαδικασία στην οποία συμμετείχε, βάσει απόφασης που εκδόθηκε από την ίδια ή άλλη αναθέτουσα αρχή, κατόπιν γνωμοδότησης της Επιτροπής εξέτασης επανορθωτικών μέτρων.

β. εάν τα μέτρα κρίθηκαν ως επαρκή ή μη επαρκή, επισυνάπτοντας την απόφαση της περ. α με βάση την οποία έχουν κριθεί τα συγκεκριμένα μέτρα αυτοκάθαρσης. Περαιτέρω, δηλώνεται εάν η ως άνω απόφαση έχει καταστεί «δεσμευτική», με την έννοια ότι, είτε δεν έχουν ασκηθεί τα προβλεπόμενα μέσα έννομης προστασίας είτε ασκήθηκαν και έχει εκδοθεί σχετική απόφαση.

γ. στην περίπτωση που τα μέτρα έχουν κριθεί ως μη επαρκή, εάν έχει λάβει πρόσθετα μέτρα αυτοκάθαρσης μετά την ημερομηνία που εκδόθηκε η απόφαση της περ. α και σε περίπτωση που ισχύει το ανωτέρω να προβεί σε ανάλυσή τους, αναγράφοντας υποχρεωτικά και την ημερομηνία κατά την οποία αυτά ελήφθησαν.

Ειδικά στην περίπτωση που έχουν συμπεριληφθεί στα έγγραφα της σύμβασης δυνητικοί λόγοι αποκλεισμού, για τους οποίους δεν έχουν προβλεφθεί πεδία δήλωσης πληροφοριών στο Ευρωπαϊκό Ενιαίο Έγγραφο Σύμβασης (ΕΕΕΣ), σχετικά με την λήψη, εκ μέρους των οικονομικών φορέων, επανορθωτικών μέτρων, αυτά θα δηλώνονται (αναφέρονται) στην συμπληρωματική υπεύθυνη δήλωση της παρ. 9, του άρθρου 79 του ν. 4412/2016.

2.2.9.2 Αποδεικτικά μέσα

Α. Για την απόδειξη της μη συνδρομής λόγων αποκλεισμού κατ' άρθρο 2.2.3 και της πλήρωσης των κριτηρίων ποιοτικής επιλογής κατά τις παραγράφους 2.2.4, 2.2.5, 2.2.6 και 2.2.7, οι οικονομικοί φορείς προσκομίζουν τα δικαιολογητικά του παρόντος. Η προσκόμιση των εν λόγω δικαιολογητικών γίνεται κατά τα οριζόμενα στο άρθρο 3.2 από τον προσωρινό ανάδοχο. Η αναθέτουσα αρχή μπορεί να ζητεί από προσφέροντες, σε οποιοδήποτε



ΕΥΡΩΠΑΪΚΟ ΓΕΩΡΓΙΚΟ ΤΑΜΕΙΟ ΑΓΡΟΤΙΚΗΣ ΑΝΑΠΤΥΞΗΣ
Η Ερώση εκκινεί στις αγροτικές περιοχές



ΕΛΛΗΝΙΚΗ ΔΗΜΟΚΡΑΤΙΑ
ΥΠΟΥΡΓΕΙΟ ΑΓΡΟΤΙΚΗΣ ΑΝΑΠΤΥΞΗΣ ΚΑΙ ΤΡΟΦΙΜΩΝ



χρονικό σημείο κατά τη διάρκεια της διαδικασίας, να υποβάλουν όλα ή ορισμένα δικαιολογητικά, όταν αυτό απαιτείται για την ορθή διεξαγωγή της διαδικασίας.

Οι οικονομικοί φορείς δεν υποχρεούνται να υποβάλλουν δικαιολογητικά ή άλλα αποδεικτικά στοιχεία, αν και στο μέτρο που η αναθέτουσα αρχή έχει τη δυνατότητα να λαμβάνει τα πιστοποιητικά ή τις συναφείς πληροφορίες απευθείας μέσω πρόσβασης σε εθνική βάση δεδομένων σε οποιοδήποτε κράτος - μέλος της Ένωσης, η οποία διατίθεται δωρεάν, όπως εθνικό μητρώο συμβάσεων, εικονικό φάκελο επιχείρησης, ηλεκτρονικό σύστημα αποθήκευσης εγγράφων ή σύστημα προεπιλογής. Η δήλωση για την πρόσβαση σε εθνική βάση δεδομένων εμπεριέχεται στο Ευρωπαϊκό Ενιαίο Έγγραφο Σύμβασης (ΕΕΕΣ), στο οποίο περιέχονται επίσης οι πληροφορίες που απαιτούνται για τον συγκεκριμένο σκοπό, όπως η ηλεκτρονική διεύθυνση της βάσης δεδομένων, τυχόν δεδομένα αναγνώρισης και, κατά περίπτωση, η απαραίτητη δήλωση συναίνεσης.

Οι οικονομικοί φορείς δεν υποχρεούνται να υποβάλουν δικαιολογητικά, όταν η αναθέτουσα αρχή που έχει αναθέσει τη σύμβαση διαθέτει ήδη τα ως άνω δικαιολογητικά και αυτά εξακολουθούν να ισχύουν.

Τα δικαιολογητικά του παρόντος υποβάλλονται και γίνονται αποδεκτά σύμφωνα με την παράγραφο 2.4.2.5. και 3.2 της παρούσας.

Τα αποδεικτικά έγγραφα συντάσσονται στην ελληνική γλώσσα ή συνοδεύονται από επίσημη μετάφρασή τους στην ελληνική γλώσσα σύμφωνα με την παράγραφο 2.1.4.

B.1. Για την απόδειξη της μη συνδρομής των λόγων αποκλεισμού της παραγράφου 2.2.3 οι προσφέροντες οικονομικοί φορείς προσκομίζουν αντίστοιχα τα δικαιολογητικά που αναφέρονται παρακάτω⁹. [Λαμβανομένης υπόψη της Απόφασης ΣτΕ Δ' Τμ. 1939/2022 και έως την έκδοση οριστικής απόφασης από την Ολομέλεια του ΣτΕ (στην οποία έχει παραπεμφθεί η σχετική υπόθεση)] Οι οικονομικοί φορείς μεριμνούν να διαθέτουν πιστοποιητικά, τα οποία να καλύπτουν και τον χρόνο υποβολής της προσφοράς, προκειμένου να τα υποβάλουν, εφόσον αναδειχθούν προσωρινοί ανάδοχοι. Τα εν λόγω πιστοποιητικά υποβάλλονται μαζί με τα υπόλοιπα αποδεικτικά μέσα της παραγράφου 3.2 της παρούσας, από τον προσωρινό ανάδοχο, μέσω του υποσυστήματος, στον φάκελο «δικαιολογητικά προσωρινού αναδόχου».

Αν το αρμόδιο για την έκδοση των ανωτέρω κράτος-μέλος ή χώρα δεν εκδίδει τέτοιου είδους έγγραφα ή πιστοποιητικά ή όπου το έγγραφο ή τα πιστοποιητικά αυτά δεν καλύπτουν όλες τις περιπτώσεις που αναφέρονται στις παραγράφους 2.2.3.1 και 2.2.3.2 περ. α' και β', καθώς και στην περ. β' της παραγράφου 2.2.3.4, τα έγγραφα ή τα πιστοποιητικά μπορεί να αντικαθίστανται από ένορκη βεβαίωση ή, στα κράτη - μέλη ή στις χώρες όπου δεν προβλέπεται ένορκη βεβαίωση, από υπεύθυνη δήλωση του ενδιαφερομένου ενώπιον αρμόδιας δικαστικής ή διοικητικής αρχής, συμβολαιογράφου ή αρμόδιου επαγγελματικού ή εμπορικού οργανισμού του κράτους - μέλους ή της χώρας καταγωγής ή της χώρας όπου είναι εγκατεστημένος ο οικονομικός φορέας. Οι αρμόδιες δημόσιες αρχές παρέχουν, όπου κρίνεται αναγκαίο, επίσημη δήλωση στην οποία αναφέρεται ότι δεν εκδίδονται τα έγγραφα ή τα πιστοποιητικά της παρούσας παραγράφου ή ότι τα έγγραφα αυτά δεν καλύπτουν όλες τις περιπτώσεις που αναφέρονται στις παραγράφους 2.2.3.1 και 2.2.3.2 περ. α' και β', καθώς και στην περ. β' της παραγράφου 2.2.3.4. Οι επίσημες δηλώσεις καθίστανται διαθέσιμες μέσω του επιγραμμικού αποθετηρίου πιστοποιητικών (e-Certis) του άρθρου 81 του ν. 4412/2016.

Ειδικότερα οι οικονομικοί φορείς προσκομίζουν:

α) για την παράγραφο 2.2.3.1 απόσπασμα του σχετικού μητρώου, όπως του ποινικού μητρώου ή, ελλείψει αυτού, ισοδύναμο έγγραφο που εκδίδεται από αρμόδια δικαστική ή διοικητική αρχή του κράτους-μέλους ή της χώρας καταγωγής ή της χώρας όπου είναι εγκατεστημένος ο οικονομικός φορέας, από το οποίο προκύπτει ότι πληρούνται αυτές οι προϋποθέσεις, που έχει εκδοθεί έως τρεις (3) μήνες πριν από την υποβολή του.

⁹ Πρβλ. Απόφαση ΣτΕ Δ' Τμ. 1939/2022. Οι οικονομικοί φορείς μεριμνούν για την έκδοση και προσκόμιση των σχετικών πιστοποιητικών, έως την έκδοση οριστικής απόφασης από την Ολομέλεια του ΣτΕ (στην οποία έχει παραπεμφθεί η σχετική υπόθεση).

Η υποχρέωση προσκόμισης του ως άνω αποσπάσματος αφορά και στα μέλη του διοικητικού, διευθυντικού ή εποπτικού οργάνου του εν λόγω οικονομικού φορέα ή στα πρόσωπα που έχουν εξουσία εκπροσώπησης, λήψης αποφάσεων ή ελέγχου σε αυτό κατά τα ειδικότερα αναφερόμενα στην ως άνω παράγραφο 2.2.3.1,

β) για την παράγραφο 2.2.3.2 πιστοποιητικό που εκδίδεται από την αρμόδια αρχή του οικείου κράτους - μέλους ή χώρας, που είναι εν ισχύ κατά τον χρόνο υποβολής του, άλλως, στην περίπτωση που δεν αναφέρεται σε αυτό χρόνος ισχύος, που έχει εκδοθεί έως τρεις (3) μήνες πριν από την υποβολή του

Ιδίως οι οικονομικοί φορείς που είναι εγκατεστημένοι στην Ελλάδα προσκομίζουν:

i) Για την απόδειξη της εκπλήρωσης των φορολογικών υποχρεώσεων της παραγράφου 2.2.3.2 περίπτωση (α) αποδεικτικό ενημερότητας εκδιδόμενο από την Α.Α.Δ.Ε..

ii) Για την απόδειξη της εκπλήρωσης των υποχρεώσεων προς τους οργανισμούς κοινωνικής ασφάλισης της παραγράφου 2.2.3.2 περίπτωση α' πιστοποιητικό εκδιδόμενο από τον e-ΕΦΚΑ.

iii) Για την παράγραφο 2.2.3.2 περίπτωση α', πλέον των ως άνω πιστοποιητικών, υπεύθυνη δήλωση ότι δεν έχει εκδοθεί δικαστική ή διοικητική απόφαση με τελεσίδικη και δεσμευτική ισχύ για την αθέτηση των υποχρεώσεών τους όσον αφορά στην καταβολή φόρων ή εισφορών κοινωνικής ασφάλισης.

γ) για την παράγραφο 2.2.3.4 περίπτωση β' πιστοποιητικό που εκδίδεται από την αρμόδια αρχή του οικείου κράτους - μέλους ή χώρας, το οποίο έχει εκδοθεί έως τρεις (3) μήνες πριν από την υποβολή του.

Ιδίως οι οικονομικοί φορείς που είναι εγκατεστημένοι στην Ελλάδα προσκομίζουν:

i) Ενιαίο Πιστοποιητικό Δικαστικής Φερεγγυότητας από το αρμόδιο Πρωτοδικείο, από το οποίο προκύπτει ότι δεν τελούν υπό πτώχευση, πτωχευτικό συμβιβασμό ή υπό αναγκαστική διαχείριση ή δικαστική εκκαθάριση ή ότι δεν έχουν υπαχθεί σε διαδικασία εξυγίανσης. Ειδικά για τη διαδικασία εξυγίανσης προσκομίζεται επιπλέον υπεύθυνη δήλωση του νόμιμου εκπροσώπου του οικονομικού φορέα ότι τηρούνται οι όροι της συμφωνίας εξυγίανσης. Για τις ΙΚΕ προσκομίζεται επιπλέον και πιστοποιητικό του Γ.Ε.Μ.Η. περί μη έκδοσης απόφασης λύσης ή κατάθεσης αίτησης λύσης του νομικού προσώπου, ενώ για τις ΕΠΕ προσκομίζεται επιπλέον πιστοποιητικό μεταβολών.

ii) Πιστοποιητικό του Γ.Ε.Μ.Η. από το οποίο προκύπτει ότι το νομικό πρόσωπο δεν έχει λυθεί και τεθεί υπό εκκαθάριση με απόφαση των εταίρων.

iii) Εκτύπωση της καρτέλας "Στοιχεία Μητρώου/ Επιχείρησης" από την ηλεκτρονική πλατφόρμα της Ανεξάρτητης Αρχής Δημοσίων Εσόδων, όπως αυτά εμφανίζονται στο taxisnet, από την οποία να προκύπτει η μη αναστολή της επιχειρηματικής δραστηριότητάς τους.

Προκειμένου για τα σωματεία και τους συνεταιρισμούς, το Ενιαίο Πιστοποιητικό Δικαστικής Φερεγγυότητας εκδίδεται για τα σωματεία από το αρμόδιο Πρωτοδικείο, και για τους συνεταιρισμούς για το χρονικό διάστημα έως τις 31.12.2019 από το Ειρηνοδικείο και μετά την παραπάνω ημερομηνία από το Γ.Ε.Μ.Η.

δ) για τις λοιπές περιπτώσεις της παραγράφου 2.2.3.4, υπεύθυνη δήλωση του προσφέροντος οικονομικού φορέα ότι δεν συντρέχουν στο πρόσωπό του οι οριζόμενοι στην παράγραφο λόγοι αποκλεισμού.

ε) για την παράγραφο 2.2.3.9. υπεύθυνη δήλωση του προσφέροντος οικονομικού φορέα περί μη επιβολής σε βάρος του της κύρωσης του οριζόντιου αποκλεισμού, σύμφωνα τις διατάξεις της κείμενης νομοθεσίας.

Β. 2. Για την απόδειξη της απαίτησης του άρθρου 2.2.4. (απόδειξη καταλληλότητας για την άσκηση επαγγελματικής δραστηριότητας) προσκομίζουν πιστοποιητικό/βεβαίωση του οικείου επαγγελματικού ή εμπορικού μητρώου του κράτους εγκατάστασης. Οι οικονομικοί φορείς που είναι εγκατεστημένοι σε κράτος μέλος της Ευρωπαϊκής Ένωσης προσκομίζουν πιστοποιητικό/βεβαίωση του αντίστοιχου επαγγελματικού ή εμπορικού μητρώου του Παραρτήματος XI του Προσαρτήματος Α' του ν. 4412/2016, με το οποίο πιστοποιείται αφενός η εγγραφή τους σε αυτό και αφετέρου το ειδικό επάγγελμά τους. Στην περίπτωση που χώρα δεν τηρεί

τέτοιο μητρώο, το έγγραφο ή το πιστοποιητικό μπορεί να αντικαθίσταται από ένορκη βεβαίωση ή, στα κράτη - μέλη ή στις χώρες όπου δεν προβλέπεται ένορκη βεβαίωση, από υπεύθυνη δήλωση του ενδιαφερομένου ενώπιον αρμόδιας δικαστικής ή διοικητικής αρχής, συμβολαιογράφου ή αρμόδιου επαγγελματικού ή εμπορικού οργανισμού της χώρας καταγωγής ή της χώρας όπου είναι εγκατεστημένος ο οικονομικός φορέας ότι δεν τηρείται τέτοιο μητρώο και ότι ασκεί τη δραστηριότητα που απαιτείται για την εκτέλεση του αντικείμενου της υπό ανάθεση σύμβασης.¹⁰

Οι εγκατεστημένοι στην Ελλάδα οικονομικοί φορείς προσκομίζουν βεβαίωση εγγραφής στο Βιοτεχνικό ή Εμπορικό ή Βιομηχανικό Επιμελητήριο ή στο Μητρώο Κατασκευαστών Αμυντικού Υλικού ή πιστοποιητικό που εκδίδεται από την οικεία υπηρεσία του Γ.Ε.Μ.Η. των ως άνω Επιμελητηρίων. Για την απόδειξη άσκησης γεωργικού ή κτηνοτροφικού επαγγέλματος, οι αναθέτουσες αρχές απαιτούν σχετική βεβαίωση άσκησης επαγγέλματος, από αρμόδια διοικητική αρχή ή αρχή Οργανισμού Τοπικής Αυτοδιοίκησης.

Επισημαίνεται ότι, τα δικαιολογητικά που αφορούν στην απόδειξη της απαίτησης του άρθρου 2.2.4 (απόδειξη καταλληλότητας για την άσκηση επαγγελματικής δραστηριότητας) γίνονται αποδεκτά, εφόσον έχουν εκδοθεί έως τριάντα (30) εργάσιμες ημέρες πριν από την υποβολή τους, εκτός εάν, σύμφωνα με τις ειδικότερες διατάξεις αυτών, φέρουν συγκεκριμένο χρόνο ισχύος.

B.3. Για την απόδειξη της οικονομικής και χρηματοοικονομικής επάρκειας της παραγράφου 2.2.5 οι οικονομικοί φορείς προσκομίζουν:

ισολογισμούς των τριών τελευταίων οικονομικών χρήσεων (2021,2022,2023), στις περιπτώσεις όπου η δημοσίευσή τους είναι υποχρεωτική σύμφωνα με την περί εταιρειών νομοθεσία της χώρας όπου είναι εγκατεστημένος ο οικονομικός φορέας. Σε περίπτωση που σύμφωνα με την νομοθεσία ο οικονομικός φορέας δεν υποχρεούται σε δημοσίευση ισολογισμού, τότε θα πρέπει να υποβάλλει υπεύθυνη δήλωση για τον κύκλο εργασιών συνοδευόμενη από τα σχετικά επίσημα στοιχεία που υπάρχουν (π.χ. δηλώσεις φορολογίας εισοδήματος, δηλώσεις Φ.Π.Α., έντυπο Ε3, έντυπο Ν, κ.λ.π.). Ομοίως σε περίπτωση που δεν έχει ακόμη ολοκληρωθεί η δημοσίευση του ισολογισμού του τελευταίου οικονομικού έτους υποβάλλεται υπεύθυνη δήλωση συνοδευόμενη από τα σχετικά επίσημα στοιχεία που υπάρχουν (π.χ. δηλώσεις φορολογίας εισοδήματος, δηλώσεις Φ.Π.Α., έντυπο Ε3, έντυπο Ν κ.λ.π.) για το έτος αυτό.

Επιχειρήσεις που λειτουργούν ή ασκούν επιχειρηματική δραστηριότητα για χρονικό διάστημα που δεν επιτρέπει την έκδοση κατά νόμο ισολογισμών τριών ετών, υποβάλλουν τους ισολογισμούς που έχουν εκδοθεί και τα σχετικά επίσημα στοιχεία που υπάρχουν κατά το διάστημα αυτό (π.χ. δηλώσεις φορολογίας εισοδήματος, δηλώσεις Φ.Π.Α. κ.λ.π.).

Εάν ο οικονομικός φορέας, για βάσιμο λόγο, δεν είναι σε θέση να προσκομίσει τα ανωτέρω δικαιολογητικά, μπορεί να αποδεικνύει την οικονομική και χρηματοοικονομική του επάρκεια με οποιοδήποτε άλλο κατάλληλο έγγραφο.

B.4. Για την απόδειξη της τεχνικής ικανότητας της παραγράφου 2.2.6 οι οικονομικοί φορείς προσκομίζουν: οι οικονομικοί φορείς προσκομίζουν τις βεβαιώσεις καλής εκτέλεσης των συμβάσεων και τα λοιπά έγγραφα σύμφωνα με τα οριζόμενα στην εν λόγω παράγραφο.

Οι βεβαιώσεις θα πρέπει να αναφέρουν τον ανάδοχο, το συμβατικό ποσό, τον αριθμό και την ημερομηνία της σύμβασης, ανάλυση του είδους προμήθειας, τον χρόνο ολοκλήρωσης. Οι πελάτες θα πρέπει να είναι, δημόσιοι ή ιδιωτικοί φορείς . Εάν ο πελάτης είναι δημόσιος φορέας, ως αποδεικτικό στοιχείο υποβάλλεται αρμόδια

¹⁰ Πρβλ. Παράρτημα XI Προσαρτήματος Α ν. 4412/2016. Επισημαίνεται ότι η Α.Α. απαιτεί στην εκάστοτε διακήρυξη, κατά περίπτωση, για τους εγκατεστημένους στην Ελλάδα οικονομικούς φορείς βεβαίωση εγγραφής σε ένα από τα σχετικά Επιμελητήρια/ Μητρώα, κατά περίπτωση .

βεβαίωση που συντάσσεται ή θεωρείται από την αρμόδια δημόσια αρχή. Εάν ο πελάτης είναι ιδιώτης, ως αποδεικτικό στοιχείο υποβάλλεται πιστοποιητικό που συντάσσει ο ιδιώτης, η σύμβαση και τα τιμολόγια. Σε περιπτώσεις βεβαιώσεων που αφορούν υπεργολάβους θα πρέπει η υπεργολαβία να είναι επίσημη και να βεβαιώνεται από τον κύριο του έργου. Σε περίπτωση που ο ανάδοχος είναι ένωση οικονομικών φορέων ή κοινοπραξία, πέραν των βεβαιώσεων θα πρέπει να υποβληθούν και τα επίσημα συμφωνητικά της ένωσης ή κοινοπραξίας από τα οποία να συνάγεται σαφώς η έκταση και το είδος συμμετοχής του κάθε οικονομικού φορέα στην ένωση ή κοινοπραξία.

Ως πέραν της απαιτούμενης τριετούς εμπειρίας απόδειξης της τεχνικής και επαγγελματικής ικανότητας ορίζεται η καταληκτική ημερομηνία υποβολής προσφορών στο ΕΣΗΔΗΣ.

B.5. Για την απόδειξη της συμμόρφωσής τους με πρότυπα διασφάλισης ποιότητας και πρότυπα περιβαλλοντικής διαχείρισης της παραγράφου 2.2.7 οι οικονομικοί φορείς προσκομίζουν τα κάτωθι πιστοποιητικά:

1. **Πιστοποιητικό Συστήματος Διαχείρισης Ποιότητα ISO 9001:2015** του συμμετέχοντος οικονομικού φορέα
2. **Πιστοποιητικό Συστήματος Περιβαλλοντικής Διαχείρισης ISO 14001:2015** του συμμετέχοντος οικονομικού φορέα
3. **Πιστοποιητικό Συστήματος ασφάλειας στην εργασία ISO 45001:2018** του συμμετέχοντος οικονομικού φορέα
4. **Πιστοποιητικό Συστήματος διαχείρισης ενέργειας ISO 50001:2018** του συμμετέχοντος οικονομικού φορέα
5. **Πιστοποιητικό Συστήματος διαχείρισης κοινωνικής ευθύνης ISO26000:2010** του συμμετέχοντος οικονομικού φορέα
6. **Πιστοποιητικό Συστήματος διαχείρισης κατά της δωροδοκίας ISO37001:2016** του συμμετέχοντος οικονομικού φορέα

ή αντίστοιχα ισοδύναμα σε ισχύ του διαγωνιζόμενου, και συγκεκριμένα στα κάτωθι πεδία:

εμπορία ,τοποθέτηση, επισκευή και συντήρηση οργάνων παιδικής χαράς, δαπέδων και αστικού εξοπλισμού.

Οι διαγωνιζόμενοι οικονομικοί φορείς, είτε μεμονωμένα, είτε ως μέλη ένωσης ή κοινοπραξίας, απαιτείται να συμμορφώνονται σε όλα τα συστήματα διαχείρισης ποιότητας , διαχείρισης υγιεινής και ασφάλειας στην εργασία ανταποκρινόμενο και σύστημα περιβαλλοντικής διαχείρισης όπως αναλυτικά αναφέρονται στις τεχνικές προδιαγραφές της μελέτης ανταποκρινόμενοι με τις απαιτήσεις της ισχύουσας νομοθεσίας και όλες τις προδιαγραφές ασφαλείας της σειράς του ισχύοντος Ευρωπαϊκού Προτύπου EN1176 "PlaygroundEquipmentandSurfacing" (ΕΛΟΤ EN1176) ή άλλου ισοδύναμου προτύπου.

Η αναθέτουσα αρχή αναγνωρίζει ισοδύναμα πιστοποιητικά που έχουν εκδοθεί από φορείς διαπιστευμένους από ισοδύναμους Οργανισμούς διαπίστευσης, εδρεύοντες και σε άλλα κράτη - μέλη σύμφωνα με τον Κανονισμό 765/2008. Επίσης, κάνει δεκτά άλλα αποδεικτικά στοιχεία για ισοδύναμα μέτρα διασφάλισης ποιότητας, εφόσον

ο ενδιαφερόμενος οικονομικός φορέας δεν είχε τη δυνατότητα να αποκτήσει τα εν λόγω πιστοποιητικά εντός των σχετικών προθεσμιών για λόγους για τους οποίους δεν ευθύνεται ο ίδιος, υπό την προϋπόθεση ότι ο οικονομικός φορέας αποδεικνύει ότι τα προτεινόμενα μέτρα διασφάλισης ποιότητας πληρούν τα απαιτούμενα πρότυπα διασφάλισης ποιότητας.

Σε περίπτωση «δάνειας ικανότητας» τα ανωτέρω κριτήρια επιλογής απαιτείται να πληρούνται από τον οικονομικό φορέα που δανείζει την ικανότητα.

B.6. Για την απόδειξη της νόμιμης εκπροσώπησης, στις περιπτώσεις που ο οικονομικός φορέας είναι νομικό πρόσωπο και εγγράφεται υποχρεωτικά ή προαιρετικά, κατά την κείμενη νομοθεσία, και δηλώνει την εκπροσώπηση και τις μεταβολές της σε αρμόδια αρχή (πχ ΓΕΜΗ), προσκομίζει σχετικό πιστοποιητικό ισχύουσας εκπροσώπησης, το οποίο πρέπει να έχει εκδοθεί έως τριάντα (30) εργάσιμες ημέρες πριν από την υποβολή του, εκτός αν αυτό φέρει συγκεκριμένο χρόνο ισχύος.

Ειδικότερα για τους ημεδαπούς οικονομικούς φορείς προσκομίζονται:

ι) **για την απόδειξη της νόμιμης εκπροσώπησης**, στις περιπτώσεις που ο οικονομικός φορέας είναι νομικό πρόσωπο και υποχρεούται, κατά την κείμενη νομοθεσία, να δηλώνει την εκπροσώπηση και τις μεταβολές της στο ΓΕΜΗ¹¹, προσκομίζει σχετικό πιστοποιητικό ισχύουσας εκπροσώπησης¹², το οποίο πρέπει να έχει εκδοθεί έως τριάντα (30) εργάσιμες ημέρες πριν από την υποβολή του.

¹¹ Σύμφωνα με το άρθρο 16 του ν. 4919/2022, στο ΓΕΜΗ **εγγράφονται υποχρεωτικά:**

- α) Η Ανώνυμη Εταιρεία (Α.Ε.) του ν. [4548/2018 \(Α' 104\)](#),
- β) η Εταιρεία Περιορισμένης Ευθύνης (Ε.Π.Ε.) του ν. [3190/1955 \(Α' 91\)](#),
- γ) η Ιδιωτική Κεφαλαιουχική Εταιρεία (Ι.Κ.Ε.) του ν. [4072/2012 \(Α' 86\)](#),
- δ) η Ομόρρυθμη και Ετερόρρυθμη (απλή ή κατά μετοχές) Εταιρεία του ν. [4072/2012](#),
- ε) ο Αστικός Συνεταιρισμός του ν. [1667/1986 \(Α' 196\)](#), στον οποίο περιλαμβάνονται ο αλληλασφαλιστικός, ο πιστωτικός, ο οικοδομικός συνεταιρισμός και η ενεργειακή κοινότητα,
- στ) η Κοινωνική Συνεταιριστική Επιχείρηση (Κοιν.Σ.ΕΠ.) και ο Συνεταιρισμός Εργαζομένων του ν. [4430/2016 \(Α' 205\)](#),
- ζ) ο Κοινωνικός Συνεταιρισμός Περιορισμένης Ευθύνης (Κοιν.Σ.Π.Ε.) του [άρθρου 12](#) του ν. [2716/1999 \(Α' 96\)](#),
- η) η Αστική Εταιρεία με οικονομικό σκοπό του άρθρου 784 ΑΚ και του [άρθρου 270](#) του ν. [4072/2012](#),
- θ) ο Ευρωπαϊκός Όμιλος Οικονομικού Σκοπού του Κανονισμού (ΕΟΚ) 2137/1985/ΕΟΚ (L 199, διορθωτικό L 247) που έχει την έδρα του στην ημεδαπή,
- ι) η Ευρωπαϊκή Εταιρεία του Κανονισμού (ΕΚ) 2157/2001 (L 294) που έχει την έδρα της στην ημεδαπή,
- ια) η Ευρωπαϊκή Συνεταιριστική Εταιρεία του Κανονισμού (ΕΚ) 1435/2003 (L 207), που έχει την έδρα της στην ημεδαπή,
- ιβ) τα υποκαταστήματα ή πρακτορεία που διατηρούν στην ημεδαπή οι αλλοδαπές εταιρείες με τη μορφή της ανώνυμης εταιρείας, της εταιρείας περιορισμένης ευθύνης και της ετερόρρυθμης κατά μετοχές εταιρείας που έχουν την έδρα τους σε κράτος μέλος της Ευρωπαϊκής Ένωσης (ΕΕ),
- ιγ) τα υποκαταστήματα ή τα πρακτορεία που διατηρούν στην ημεδαπή οι αλλοδαπές εταιρείες που έχουν έδρα σε τρίτη χώρα και έχουν νομική μορφή ανάλογη με εκείνη των αλλοδαπών εταιρειών που αναφέρεται στην περ. ιβ),
- ιδ) τα υποκαταστήματα ή τα πρακτορεία, μέσω των οποίων ενεργούν εμπορικές πράξεις στην ημεδαπή τα φυσικά ή νομικά πρόσωπα ή ενώσεις προσώπων που έχουν την κύρια εγκατάσταση ή την έδρα τους στην αλλοδαπή και δεν εμπίπτουν στις περ. ιβ) και ιγ),
- ιε) η κοινοπραξία του [άρθρου 293](#) του ν. [4072/2012](#),
- ιστ) οι ατομικές επιχειρήσεις με εγκατάσταση στην ημεδαπή και σκοπό το κέρδος που:
- ιστα) διενεργούν εμπορικές πράξεις στο όνομά τους, κατά σύνηθες επάγγελμα, ή
- ιστβ) διαθέτουν αγαθά ή υπηρεσίες ή διαμεσολαβούν στη διάθεση αυτών με επιχειρηματικό κίνδυνο, μέσω οργανωμένης υποδομής ή μέσω εκμετάλλευσης της εργασίας τρίτων προσώπων.

Στο Γ.Ε.ΜΗ. μπορούν να εγγράφονται προαιρετικά οι αγροτικοί συνεταιρισμοί του ν. [4673/2020 \(Α' 52\)](#).

Δεν εγγράφονται στο Γ.Ε.ΜΗ.:

α) οι αστικές εταιρείες για την άσκηση επαγγελματικής δραστηριότητας δικηγόρων, συμβολαιογράφων και δικαστικών επιμελητών,



ii) Για την **απόδειξη της νόμιμης σύστασης και των μεταβολών** του νομικού προσώπου γενικό πιστοποιητικό μεταβολών του ΓΕΜΗ, εφόσον έχει εκδοθεί έως τρεις (3) μήνες πριν από την υποβολή του.

Στις λοιπές περιπτώσεις τα κατά περίπτωση νομιμοποιητικά έγγραφα σύστασης και νόμιμης εκπροσώπησης (όπως καταστατικά, πιστοποιητικά μεταβολών, αντίστοιχα ΦΕΚ, αποφάσεις συγκρότησης οργάνων διοίκησης σε σώμα, κλπ., ανάλογα με τη νομική μορφή του οικονομικού φορέα), συνοδευόμενα από υπεύθυνη δήλωση του νόμιμου εκπροσώπου ότι εξακολουθούν να ισχύουν κατά την υποβολή τους.

Σε περίπτωση που για τη διενέργεια της παρούσας διαδικασίας ανάθεσης έχουν χορηγηθεί εξουσίες σε πρόσωπο πλέον αυτών που αναφέρονται στα παραπάνω έγγραφα, προσκομίζεται επιπλέον απόφαση-πρακτικό του αρμόδιου καταστατικού οργάνου διοίκησης του νομικού προσώπου με την οποία χορηγήθηκαν οι σχετικές εξουσίες. Όσον αφορά τα φυσικά πρόσωπα, εφόσον έχουν χορηγηθεί εξουσίες σε τρίτα πρόσωπα, προσκομίζεται εξουσιοδότηση του οικονομικού φορέα.

Οι αλλοδαποί οικονομικοί φορείς προσκομίζουν τα προβλεπόμενα, κατά τη νομοθεσία της χώρας εγκατάστασης, αποδεικτικά έγγραφα και εφόσον δεν προβλέπονται, υπεύθυνη δήλωση του νόμιμου εκπροσώπου, από την οποία αποδεικνύονται τα ανωτέρω ως προς τη νόμιμη σύσταση, μεταβολές και εκπροσώπηση του οικονομικού φορέα.

Οι ως άνω υπεύθυνες δηλώσεις γίνονται αποδεκτές, εφόσον έχουν συνταχθεί μετά την κοινοποίηση της πρόσκλησης για την υποβολή των δικαιολογητικών.

Από τα ανωτέρω έγγραφα πρέπει να προκύπτουν η νόμιμη σύσταση του οικονομικού φορέα, όλες οι σχετικές τροποποιήσεις των καταστατικών, το/τα πρόσωπο/α που δεσμεύει/ουν νόμιμα την εταιρεία κατά την ημερομηνία διενέργειας του διαγωνισμού (νόμιμος εκπρόσωπος, δικαίωμα υπογραφής κλπ.), τυχόν τρίτοι, στους οποίους έχει χορηγηθεί εξουσία εκπροσώπησης, καθώς και η θητεία του/των ή/και των μελών του οργάνου διοίκησης/ νόμιμου εκπροσώπου.

B.7. Οι οικονομικοί φορείς που είναι εγγεγραμμένοι σε επίσημους καταλόγους που προβλέπονται από τις εκάστοτε ισχύουσες εθνικές διατάξεις ή διαθέτουν πιστοποίηση από οργανισμούς πιστοποίησης που συμμορφώνονται με τα ευρωπαϊκά πρότυπα πιστοποίησης, κατά την έννοια του Παραρτήματος VII του Προσαρτήματος Α' του ν. 4412/2016, μπορούν να προσκομίζουν στις αναθέτουσες αρχές πιστοποιητικό εγγραφής εκδιδόμενο από την αρμόδια αρχή ή το πιστοποιητικό που εκδίδεται από τον αρμόδιο οργανισμό πιστοποίησης.

Στα πιστοποιητικά αυτά αναφέρονται τα δικαιολογητικά βάσει των οποίων έγινε η εγγραφή των εν λόγω οικονομικών φορέων στον επίσημο κατάλογο ή η πιστοποίηση και η κατάταξη στον εν λόγω κατάλογο.

Η πιστοποιούμενη εγγραφή στους επίσημους καταλόγους από τους αρμόδιους οργανισμούς ή το πιστοποιητικό, που εκδίδεται από τον οργανισμό πιστοποίησης, συνιστά τεκμήριο καταλληλότητας όσον αφορά τις απαιτήσεις ποιοτικής επιλογής, τις οποίες καλύπτει ο επίσημος κατάλογος ή το πιστοποιητικό.

Οι οικονομικοί φορείς που είναι εγγεγραμμένοι σε επίσημους καταλόγους απαλλάσσονται από την υποχρέωση υποβολής των δικαιολογητικών που αναφέρονται στο πιστοποιητικό εγγραφής τους. Ειδικώς, όσον αφορά την καταβολή των εισφορών κοινωνικής ασφάλισης και των φόρων και τελών, προσκομίζονται πέραν της βεβαίωσης

β) τα γραφεία ή υποκαταστήματα αλλοδαπών εταιρειών ή επιχειρήσεων που έχουν εγκατασταθεί στην Ελλάδα, σύμφωνα με το [άρθρο 25](#) του ν. [27/1975 \(Α' 77\)](#) και τον α.ν. [378/1968 \(Α' 82\)](#),

γ) η Ναυτική Εταιρεία που συστήνεται κατά τον ν. [959/1979 \(Α' 192\)](#) και η Ναυτιλιακή Εταιρεία Πλοίων Αναψυχής (Ν.Ε.Π.Α.) που συστήνεται κατά τον ν. [3182/2003 \(Α' 220\)](#),

δ) τα γραφεία αλλοδαπών εταιρειών που εγκαθίστανται στην Ελλάδα, σύμφωνα με τον α.ν. [89/1967 \(Α' 132\)](#).

¹²Το πιστοποιητικό Ισχύουσας Εκπροσώπησης (καταχωρίσεις μεταβολών εκπροσώπησης) παρουσιάζει τις σχετικές με τη διοίκηση και εκπροσώπηση της εταιρείας καταχωρίσεις/μεταβολές στο Γενικό Εμπορικό Μητρώο.

Το Αναλυτικό Πιστοποιητικό Εκπροσώπησης παρουσιάζει τα στοιχεία των προσώπων που διοικούν και εκπροσωπούν την εταιρεία αυτή τη στιγμή, καθώς και το εύρος των αρμοδιοτήτων τους



ΕΥΡΩΠΑΪΚΟ ΓΕΩΡΓΙΚΟ ΤΑΜΕΙΟ ΑΓΡΟΤΙΚΗΣ ΑΝΑΠΤΥΞΗΣ
Η Ερώση εκκινεί τις αγροτικές επιχειρήσεις



ΕΛΛΗΝΙΚΗ ΔΗΜΟΚΡΑΤΙΑ
ΥΠΟΥΡΓΕΙΟ ΑΓΡΟΤΙΚΗΣ ΑΝΑΠΤΥΞΗΣ ΚΑΙ ΤΡΟΦΙΜΩΝ



εγγραφής στον επίσημο κατάλογο και πιστοποιητικά, κατά τα οριζόμενα ανωτέρω στην περίπτωση Β.1, υποπερ.ι, ιικαι ιιιτης περ. β.

Β.8. Οι ενώσεις οικονομικών φορέων που υποβάλλουν κοινή προσφορά, υποβάλλουν τα παραπάνω, κατά περίπτωση δικαιολογητικά, για κάθε οικονομικό φορέα που συμμετέχει στην ένωση, σύμφωνα με τα ειδικότερα προβλεπόμενα στο άρθρο 19 παρ. 2 του ν. 4412/2016.

Β.9. Στην περίπτωση που οικονομικός φορέας επιθυμεί να στηριχθεί στις ικανότητες άλλων φορέων, σύμφωνα με την παράγραφο 2.2.8 για την απόδειξη ότι θα έχει στη διάθεσή του τους αναγκαίους πόρους, προσκομίζει, ιδίως, σχετική έγγραφη δέσμευση των φορέων αυτών για τον σκοπό αυτό. Ειδικότερα, προσκομίζεται έγγραφο (συμφωνητικό ή σε περίπτωση νομικού προσώπου απόφαση του αρμόδιου οργάνου διοίκησης αυτού ή σε περίπτωση φυσικού προσώπου υπεύθυνη δήλωση), δυνάμει του οποίου αμφότεροι, διαγωνιζόμενος οικονομικός φορέας και τρίτος φορέας, εγκρίνουν τη μεταξύ τους συνεργασία για την κατά περίπτωση παροχή προς τον διαγωνιζόμενο της χρηματοοικονομικής ή/και τεχνικής ή/και επαγγελματικής ικανότητας του φορέα, ώστε αυτή να είναι στη διάθεση του διαγωνιζόμενου για την εκτέλεση της Σύμβασης. Η σχετική αναφορά πρέπει να είναι λεπτομερής και να αναφέρει κατ' ελάχιστον τους συγκεκριμένους πόρους που θα είναι διαθέσιμοι για την εκτέλεση της σύμβασης και τον τρόπο με τον οποίο θα χρησιμοποιηθούν αυτοί για την εκτέλεση της σύμβασης. Ο τρίτος θα δεσμεύεται ρητά ότι θα διαθέσει στον διαγωνιζόμενο τους συγκεκριμένους πόρους κατά τη διάρκεια της σύμβασης και ο διαγωνιζόμενος ότι θα κάνει χρήση αυτών σε περίπτωση που του ανατεθεί η σύμβαση.

Σε περίπτωση που ο τρίτος διαθέτει χρηματοοικονομική επάρκεια, θα δηλώνει επίσης ότι καθίσταται από κοινού με τον διαγωνιζόμενο υπεύθυνος για την εκτέλεση της σύμβασης.

Σε περίπτωση που ο τρίτος διαθέτει στοιχεία τεχνικής ή επαγγελματικής καταλληλότητας, θα δεσμεύεται ότι θα εκτελέσει τις εργασίες ή υπηρεσίες για τις οποίες απαιτούνται οι συγκεκριμένες ικανότητες, δηλώνοντας το τμήμα της σύμβασης που θα εκτελέσει.

Β.10. Στην περίπτωση που ο οικονομικός φορέας δηλώνει στην προσφορά του ότι θα κάνει χρήση υπεργολάβων, στις ικανότητες των οποίων δεν στηρίζεται, προσκομίζεται υπεύθυνη δήλωση του προσφέροντος με αναφορά του τμήματος της σύμβασης το οποίο προτίθεται να αναθέσει σε τρίτους υπό μορφή υπεργολαβίας και υπεύθυνη δήλωση των υπεργολάβων ότι αποδέχονται την εκτέλεση των εργασιών.

Β.11. Επισημαίνεται ότι γίνονται αποδεκτές:

- οι ένορκες βεβαιώσεις που αναφέρονται στην παρούσα Διακήρυξη, εφόσον έχουν συνταχθεί έως τρεις (3) μήνες πριν από την υποβολή τους,
- οι υπεύθυνες δηλώσεις, εφόσον έχουν συνταχθεί μετά την κοινοποίηση της πρόσκλησης για την υποβολή των δικαιολογητικών. Σημειώνεται ότι δεν απαιτείται θεώρηση του γνησίου της υπογραφής τους.

2.3 Κριτήρια Ανάθεσης

2.3.1 Κριτήριο ανάθεσης

Κριτήριο ανάθεσης της Σύμβασης είναι η πλέον συμφέρουσα από οικονομική άποψη προσφορά: βάσει τιμής

2.4 Κατάρτιση - Περιεχόμενο Προσφορών

2.4.1 Γενικοί όροι υποβολής προσφορών

Οι προσφορές υποβάλλονται με βάση τις απαιτήσεις που ορίζονται στο **Παράρτημα** της Διακήρυξης, για το σύνολο της προκηρυχθείσας ποσότητας της προμήθειας ανά είδος /τεμάχιο/ μ3/ τρ.μ.

Δεν επιτρέπονται εναλλακτικές προσφορές.

Η ένωση Οικονομικών Φορέων υποβάλλει κοινή προσφορά, η οποία υπογράφεται υποχρεωτικά ηλεκτρονικά είτε από όλους τους Οικονομικούς Φορείς που αποτελούν την ένωση, είτε από εκπρόσωπό τους νομίμως εξουσιοδοτημένο. Στην προσφορά δηλώνεται η έκταση και το είδος της συμμετοχής του κάθε μέλους της ένωσης, συμπεριλαμβανομένης της κατανομής αμοιβής μεταξύ τους, καθώς και ο εκπρόσωπος/συντονιστής αυτής. Η εν λόγω δήλωση περιλαμβάνεται είτε στο ΕΕΕΣ (Μέρος ΙΙ. Ενότητα Α) είτε στη συνοδευτική αυτού υπεύθυνη δήλωση που δύναται να υποβάλλουν τα μέλη της ένωσης. Για την υπογραφή της προδικαστικής προσφυγής από τον εκπρόσωπο / συντονιστή της ένωσης απαιτείται ρητή εξουσιοδότηση. Η εν λόγω εξουσιοδότηση μπορεί να περιλαμβάνεται είτε στο ΕΕΕΣ (Μέρος ΙΙ. Ενότητα Α), είτε στη συνοδευτική αυτού υπεύθυνη δήλωση, είτε στα έγγραφα συμφωνίας των οικονομικών φορέων για συμμετοχή στο διαγωνισμό ως ένωση, είτε στα πρακτικά των αρμοδίων οργάνων διοίκησης των μελών της ένωσης.

Οι οικονομικοί φορείς μπορούν να αποσύρουν την προσφορά τους, πριν την καταληκτική ημερομηνία υποβολής προσφοράς, χωρίς να απαιτείται έγκριση εκ μέρους του αποφαινόμενου οργάνου της αναθέτουσας αρχής, υποβάλλοντας έγγραφη ειδοποίηση προς την αναθέτουσα αρχή μέσω της λειτουργικότητας «Επικοινωνία» του ΕΣΗΔΗΣ.

2.4.2 Χρόνος και Τρόπος υποβολής προσφορών

2.4.2.1. Οι προσφορές υποβάλλονται από τους ενδιαφερόμενους ηλεκτρονικά, μέσω του ΕΣΗΔΗΣ, μέχρι την καταληκτική ημερομηνία και ώρα που ορίζει η παρούσα διακήρυξη, στην Ελληνική Γλώσσα, σε ηλεκτρονικό φάκελο, σύμφωνα με τα αναφερόμενα στον ν.4412/2016, ιδίως στα άρθρα 36 και 37 και στην κατ' εξουσιοδότηση της παρ. 5 του άρθρου 36 του ν.4412/2016 εκδοθείσα υπ' αριθμ. 64233/08.06.2021 (Β'2453/09.06.2021) Κοινή Απόφαση των Υπουργών Ανάπτυξης και Επενδύσεων και Ψηφιακής Διακυβέρνησης, με θέμα «Ρυθμίσεις τεχνικών ζητημάτων που αφορούν την ανάθεση των Δημοσίων Συμβάσεων Προμηθειών και Υπηρεσιών με χρήση των επιμέρους εργαλείων και διαδικασιών του Εθνικού Συστήματος Ηλεκτρονικών Δημοσίων Συμβάσεων (ΕΣΗΔΗΣ)» (εφεξής Κ.Υ.Α. ΕΣΗΔΗΣ Προμήθειες και Υπηρεσίες

Για τη συμμετοχή στον διαγωνισμό οι ενδιαφερόμενοι οικονομικοί φορείς απαιτείται να διαθέτουν προηγμένη ηλεκτρονική υπογραφή που υποστηρίζεται τουλάχιστον από αναγνωρισμένο (εγκεκριμένο) πιστοποιητικό, το οποίο χορηγήθηκε από πάροχο υπηρεσιών πιστοποίησης, ο οποίος περιλαμβάνεται στον κατάλογο εμπιστευσης που προβλέπεται στην απόφαση 2009/767/ΕΚ και σύμφωνα με τα οριζόμενα στον Κανονισμό (ΕΕ) 910/2014 και να εγγραφούν στο ΕΣΗΔΗΣ, σύμφωνα με την περ. β της παρ. 2 του άρθρου 37 του ν. 4412/2016 και τις διατάξεις του άρθρου 6της Κ.Υ.Α. ΕΣΗΔΗΣ Προμήθειες και Υπηρεσίες.

2.4.2.2. Ο χρόνος υποβολής της προσφοράς μέσω του ΕΣΗΔΗΣ βεβαιώνεται αυτόματα από το ΕΣΗΔΗΣ με υπηρεσίες χρονοσήμανσης, σύμφωνα με τα οριζόμενα στο άρθρο 37 του ν. 4412/2016 και τις διατάξεις του άρθρου 10 της ως άνω κοινής υπουργικής απόφασης.

Μετά την παρέλευση της καταληκτικής ημερομηνίας και ώρας, δεν υπάρχει η δυνατότητα υποβολής προσφοράς στο ΕΣΗΔΗΣ. Σε περιπτώσεις τεχνικής αδυναμίας λειτουργίας του ΕΣΗΔΗΣ, η αναθέτουσα αρχή ρυθμίζει τα της συνέχειας του διαγωνισμού με αιτιολογημένη απόφασή της.

2.4.2.3. Οι οικονομικοί φορείς υποβάλλουν με την προσφορά τους τα ακόλουθα σύμφωνα με τις διατάξεις του άρθρου 13 της Κ.Υ.Α. ΕΣΗΔΗΣ Προμήθειες και Υπηρεσίες:



ΕΥΡΩΠΑΪΚΟ ΓΕΩΡΓΙΚΟ ΤΑΜΕΙΟ ΑΓΡΟΤΙΚΗΣ ΑΝΑΠΤΥΞΗΣ
Η Ερώση εκκινεί στις αγροτικές περιοχές



ΕΛΛΗΝΙΚΗ ΔΗΜΟΚΡΑΤΙΑ
ΥΠΟΥΡΓΕΙΟ ΑΓΡΟΤΙΚΗΣ ΑΝΑΠΤΥΞΗΣ ΚΑΙ ΤΡΟΦΙΜΩΝ



Με τη συγχρηματοδότηση της Ελλάδας και της Ευρωπαϊκής Ένωσης

(α) έναν ηλεκτρονικό (υπο)φάκελο με την ένδειξη «Δικαιολογητικά Συμμετοχής–Τεχνική Προσφορά», στον οποίο περιλαμβάνεται το σύνολο των κατά περίπτωση απαιτούμενων δικαιολογητικών και η τεχνική προσφορά, σύμφωνα με τις διατάξεις της κείμενης νομοθεσίας και την παρούσα.

(β) έναν ηλεκτρονικό (υπο)φάκελο με την ένδειξη «Οικονομική Προσφορά», στον οποίο περιλαμβάνεται η οικονομική προσφορά του οικονομικού φορέα και το σύνολο των κατά περίπτωση απαιτούμενων δικαιολογητικών.

Από τον Οικονομικό Φορέα σημαίνονται, με χρήση της σχετικής λειτουργικότητας του ΕΣΗΔΗΣ, τα στοιχεία εκείνα της προσφοράς του που έχουν εμπιστευτικό χαρακτήρα, σύμφωνα με τα οριζόμενα στο άρθρο 21 του ν. 4412/2016. Εφόσον ένας οικονομικός φορέας χαρακτηρίζει πληροφορίες ως εμπιστευτικές, λόγω ύπαρξης τεχνικού ή εμπορικού απορρήτου, στη σχετική δήλωσή του αναφέρει ρητά όλες τις σχετικές διατάξεις νόμου ή διοικητικές πράξεις που επιβάλλουν την εμπιστευτικότητα της συγκεκριμένης πληροφορίας.

Δεν χαρακτηρίζονται ως εμπιστευτικές, πληροφορίες σχετικά με τις τιμές μονάδας, τις προσφερόμενες ποσότητες, την οικονομική προσφορά και τα στοιχεία της τεχνικής προσφοράς που χρησιμοποιούνται για την αξιολόγησή της.

2.4.2.4. Εφόσον οι Οικονομικοί Φορείς καταχωρίσουν τα στοιχεία, μεταδεδομένα και συνημμένα ηλεκτρονικά αρχεία, που αφορούν δικαιολογητικά συμμετοχής-τεχνικής προσφοράς και οικονομικής προσφοράς τους στις αντίστοιχες ειδικές ηλεκτρονικές φόρμες του ΕΣΗΔΗΣ, στη συνέχεια, μέσω σχετικής λειτουργικότητας, εξάγουν αναφορές (εκτυπώσεις) σε μορφή ηλεκτρονικών αρχείων με μορφότυπο PDF, τα οποία αποτελούν συνοπτική αποτύπωση των καταχωρισμένων στοιχείων. Τα ηλεκτρονικά αρχεία των εν λόγω αναφορών (εκτυπώσεων) υπογράφονται ψηφιακά, σύμφωνα με τις προβλεπόμενες διατάξεις (περ. β της παρ. 2 του άρθρου 37) και επισυνάπτονται από τον Οικονομικό Φορέα στους αντίστοιχους υποφακέλους. Επισημαίνεται ότι η εξαγωγή και η επισύναψη των προαναφερθεισών αναφορών (εκτυπώσεων) δύναται να πραγματοποιείται για κάθε υποφάκελο ξεχωριστά, από τη στιγμή που έχει ολοκληρωθεί η καταχώριση των στοιχείων σε αυτόν.

Οι Οικονομικοί Φορείς επισυνάπτουν ηλεκτρονικά υπογεγραμμένα πρόσθετα, σε σχέση με τις αναφορές (εκτυπώσεις) της παραγράφου 2.4.2.4, σχετικά ηλεκτρονικά αρχεία οικονομικής προσφοράς σύμφωνα με το υπόδειγμα οικονομικής προσφοράς στο ΠΑΡΑΡΤΗΜΑ II

2.4.2.5. Ειδικότερα, όσον αφορά τα συνημμένα ηλεκτρονικά αρχεία της προσφοράς, οι Οικονομικοί Φορείς τα καταχωρίζουν στους ανωτέρω (υπο)φακέλους μέσω του Υποσυστήματος, ως εξής :

Τα έγγραφα που καταχωρίζονται στην ηλεκτρονική προσφορά και δεν απαιτείται να προσκομισθούν και σε έντυπη μορφή, γίνονται αποδεκτά κατά περίπτωση, σύμφωνα με τα προβλεπόμενα στις διατάξεις:

α) είτε των άρθρων 13, 14 και 28 του ν. 4727/2020 (Α' 184) περί ηλεκτρονικών δημοσίων εγγράφων που φέρουν ηλεκτρονική υπογραφή ή σφραγίδα και, εφόσον πρόκειται για αλλοδαπά δημόσια ηλεκτρονικά έγγραφα, εάν φέρουν επισημείωση e-Apostille

β) είτε των άρθρων 15 και 27¹³ του ν. 4727/2020 (Α' 184) περί ηλεκτρονικών ιδιωτικών εγγράφων που φέρουν ηλεκτρονική υπογραφή ή σφραγίδα

¹³ Βλ. σχετικά με την ηλεκτρονική υπεύθυνη δήλωση το άρθρο εικοστό έβδομο της από 20.3.2020 Π.Ν.Π., (Α 68) - που κυρώθηκε με το άρθρο 1 του ν. 4683/2020 (Α' 83)-κατά τις παραγράφους 1 και 2 του οποίου: " Η υπεύθυνη δήλωση του άρθρου 8 του ν. 1599/1986 (Α' 75) μπορεί να συντάσσεται στην Ενιαία Ψηφιακή Πύλη της Δημόσιας Διοίκησης του άρθρου 52 του ν. 4635/2019, μέσω της ηλεκτρονικής εφαρμογής «e-Dilosi». Η ηλεκτρονική υπεύθυνη δήλωση υποβάλλεται και γίνεται αποδεκτή σύμφωνα με τα οριζόμενα στο εικοστό τέταρτο άρθρο της παρούσας. 2. Η αυθεντικοποίηση που πραγματοποιείται για τη χρήση της ηλεκτρονικής εφαρμογής της παρ. 1 του παρόντος έχει την ίδια ισχύ με τη βεβαίωση γνήσιου υπογραφής του άρθρου 11 του ν. 2690/1999 (Α' 45). Η ημερομηνία που αναγράφεται στην προηγμένη ή εγκεκριμένη ηλεκτρονική σφραγίδα του Υπουργείου Ψηφιακής Διακυβέρνησης αντιστοιχεί στην ημερομηνία έκδοσης της ηλεκτρονικής υπεύθυνης δήλωσης. Εφόσον τηρούνται οι όροι του προηγούμενου εδαφίου, η ηλεκτρονική υπεύθυνη δήλωση, τόσο ως ηλεκτρονικό, όσο και ως έντυπο έγγραφο, συνιστά έγγραφο βέβαιης χρονολογίας".

γ) είτε του άρθρου 11 του ν. 2690/1999 (Α' 45)¹⁴,

δ) είτε της παρ. 2 του άρθρου 37 του ν.4412/2016, περί χρήσης ηλεκτρονικών υπογραφών σε ηλεκτρονικές διαδικασίες δημοσίων συμβάσεων,

ε) είτε της παρ. 8 του άρθρου 92 του ν.4412/2016, περί συνυποβολής υπεύθυνης δήλωσης στην περίπτωση απλής φωτοτυπίας ιδιωτικών εγγράφων.

Επιπλέον, δεν προσκομίζονται σε έντυπη μορφή τα ΦΕΚ και ενημερωτικά και τεχνικά φυλλάδια και άλλα έντυπα, εταιρικά ή μη, με ειδικό τεχνικό περιεχόμενο, δηλαδή έντυπα με αμιγώς τεχνικά χαρακτηριστικά, όπως αριθμούς, αποδόσεις σε διεθνείς μονάδες, μαθηματικούς τύπους και σχέδια.

Ειδικότερα, τα στοιχεία και δικαιολογητικά για τη συμμετοχή του Οικονομικού Φορέα στη διαδικασία καταχωρίζονται από αυτόν σε μορφή ηλεκτρονικών αρχείων με μορφότυπο PDF. Ο Οικονομικός Φορέας δύναται να καταχωρίζει ηλεκτρονικά αρχεία μορφότυπου ή XML.

Έως την ημέρα και ώρα αποσφράγισης των προσφορών προσκομίζονται με ευθύνη του οικονομικού φορέα στην αναθέτουσα αρχή, σε έντυπη μορφή και σε κλειστό-ούσφάκελο-ους, στον οποίο αναγράφεται ο αποστολέας και ως παραλήπτης η Επιτροπή Διαγωνισμού του παρόντος διαγωνισμού, τα στοιχεία της ηλεκτρονικής προσφοράς του, τα οποία απαιτείται να προσκομισθούν σε πρωτότυπη μορφή. Τέτοια στοιχεία και δικαιολογητικά ενδεικτικά είναι :

α) η πρωτότυπη εγγυητική επιστολή συμμετοχής, πλην των περιπτώσεων που αυτή εκδίδεται ηλεκτρονικά, άλλως η προσφορά απορρίπτεται ως απαράδεκτη,

β) αυτά που δεν υπάγονται στις διατάξεις του άρθρου 11 παρ. 2 του ν. 2690/1999¹⁵,

γ) ιδιωτικά έγγραφα τα οποία δεν έχουν επικυρωθεί από δικηγόρο ή δεν φέρουν θεώρηση από υπηρεσίες και φορείς της περίπτωσης α' της παρ. 2 του άρθρου 11 του ν. 2690/1999 ή δεν συνοδεύονται από υπεύθυνη δήλωση για την ακρίβειά τους, καθώς και

δ) τα αλλοδαπά δημόσια έντυπα έγγραφα που φέρουν την επισημείωση της Χάγης (Apostille), ή προξενική θεώρηση και δεν έχουν επικυρωθεί από δικηγόρο.

Σε περίπτωση μη υποβολής ενός ή περισσότερων από τα ως άνω στοιχεία και δικαιολογητικά που υποβάλλονται σε έντυπη μορφή, πλην της πρωτότυπης εγγύησης συμμετοχής, η αναθέτουσα αρχή δύναται να ζητήσει τη συμπλήρωση και υποβολή τους, σύμφωνα με το άρθρο 102 του ν. 4412/2016.

Στα αλλοδαπά δημόσια έγγραφα και δικαιολογητικά εφαρμόζεται η Συνθήκη της Χάγης της 5ης.10.1961, που κυρώθηκε με τον ν. 1497/1984 (Α' 188), εφόσον συντάσσονται σε κράτη που έχουν προσχωρήσει στην ως άνω Συνθήκη, άλλως φέρουν προξενική θεώρηση. Απαλλάσσονται από την απαίτηση επικύρωσης (με Apostille ή Προξενική Θεώρηση) αλλοδαπά δημόσια έγγραφα όταν καλύπτονται από διμερείς ή πολυμερείς συμφωνίες που έχει συνάψει η Ελλάδα (ενδεικτικά «Σύμβαση νομικής συνεργασίας μεταξύ Ελλάδας και Κύπρου – 05.03.1984» (κυρωτικός ν.1548/1985, «Σύμβαση περί απαλλαγής από την επικύρωση ορισμένων πράξεων και εγγράφων – 15.09.1977» (κυρωτικός ν.4231/2014)). Επίσης, απαλλάσσονται από την απαίτηση επικύρωσης ή παρόμοιας διατύπωσης δημόσια έγγραφα που εκδίδονται από τις αρχές κράτους μέλους που υπάγονται στον Καν ΕΕ 2016/1191 για την απλούστευση των απαιτήσεων για την υποβολή ορισμένων δημοσίων εγγράφων στην ΕΕ, όπως, ενδεικτικά, το λευκό ποινικό μητρώο, υπό τον όρο ότι τα σχετικά με το γεγονός αυτό δημόσια έγγραφα εκδίδονται για πολίτη της Ένωσης από τις αρχές του κράτους μέλους της ιθαγένειάς του.

¹⁴Βλ. σχετικά, τις παραγράφους 1 και 3 του άρθρου: «1. [...]Στις περιπτώσεις που ο νόμος απαιτεί βεβαίωση του γνησίου της υπογραφής του ενδιαφερομένου, αρκεί η εγκεκριμένη ηλεκτρονική υπογραφή ή η εγκεκριμένη ηλεκτρονική σφραγίδα του ενδιαφερομένου, εφόσον το έγγραφο διακινείται ηλεκτρονικά» [...] 3. Τα ηλεκτρονικά έγγραφα υποβάλλονται και γίνονται υποχρεωτικά αποδεκτά, σύμφωνα με τα οριζόμενα στα άρθρα 13 έως 15 του ν. 4727/2020 (Α' 184).

¹⁵ Ενδεικτικά συμβολαιογραφικές ένορκες βεβαιώσεις ή λουπά συμβολαιογραφικά έγγραφα



Επίσης, γίνονται υποχρεωτικά αποδεκτά ευκρινή φωτοαντίγραφα εγγράφων που έχουν εκδοθεί από αλλοδαπές αρχές και έχουν επικυρωθεί από δικηγόρο, σύμφωνα με τα προβλεπόμενα στην παρ. 2 περ. β' του άρθρου 11 του ν. 2690/1999 "Κώδικας Διοικητικής Διαδικασίας", όπως αντικαταστάθηκε ως άνω με το άρθρο 1 παρ.2 του ν.4250/2014.

Οι πρωτότυπες εγγυήσεις συμμετοχής, πλην των εγγυήσεων που εκδίδονται ηλεκτρονικά, προσκομίζονται, με ευθύνη του οικονομικού φορέα, σε κλειστό φάκελο, στον οποίο αναγράφεται ο αποστολέας, τα στοιχεία του παρόντος διαγωνισμού και ως παραλήπτης η Επιτροπή Διαγωνισμού, το αργότερο πριν την ημερομηνία και ώρα αποσφράγισης των προσφορών που ορίζεται στην παρ. 3.1 της παρούσας, άλλως η προσφορά απορρίπτεται ως απαράδεκτη, μετά από γνώμη της Επιτροπής Διαγωνισμού.

Η προσκόμιση των εγγυήσεων συμμετοχής πραγματοποιείται είτε με κατάθεση του ως άνω φακέλου στην υπηρεσία πρωτοκόλλου της αναθέτουσας αρχής, είτε με την αποστολή του ταχυδρομικώς, επί αποδείξει. Το βάρος απόδειξης της έγκαιρης προσκόμισης το φέρει ο οικονομικός φορέας. Το εμπρόθεσμο αποδεικνύεται με την επίκληση του αριθμού πρωτοκόλλου ή την προσκόμιση του σχετικού αποδεικτικού αποστολής κατά περίπτωση.

Στην περίπτωση που επιλεγεί η αποστολή του φακέλου της εγγύησης συμμετοχής ταχυδρομικώς, ο οικονομικός φορέας αναρτά, εφόσον δεν διαθέτει αριθμό έγκαιρης εισαγωγής του φακέλου του στο πρωτόκολλο της αναθέτουσας αρχής, το αργότερο έως την ημερομηνία και ώρα αποσφράγισης των προσφορών, μέσω της λειτουργικότητας «Επικοινωνία», το σχετικό αποδεικτικό στοιχείο προσκόμισης (αποδεικτικό κατάθεσης σε υπηρεσίες ταχυδρομείου- ταχυμεταφορών), προκειμένου να ενημερώσει την αναθέτουσα αρχή περί της τήρησης της υποχρέωσής του σχετικά με την (εμπρόθεσμη) προσκόμιση της εγγύησης συμμετοχής του στον παρόντα διαγωνισμό.

2.4.3 Περιεχόμενα Φακέλου «Δικαιολογητικά Συμμετοχής- Τεχνική Προσφορά»

2.4.3.1 Δικαιολογητικά Συμμετοχής

Τα στοιχεία και δικαιολογητικά για τη συμμετοχή των προσφερόντων στη διαγωνιστική διαδικασία περιλαμβάνουν με ποιινή αποκλεισμού τα ακόλουθα υπό α και β στοιχεία: α) το Ευρωπαϊκό Ενιαίο Έγγραφο Σύμβασης (ΕΕΕΣ), όπως προβλέπεται στις παρ. 1 και 3 του άρθρου 79 του ν. 4412/2016 και τη συνοδευτική υπεύθυνη δήλωση, με την οποία ο οικονομικός φορέας δύνεται να διευκρινίζει τις πληροφορίες που παρέχει με το ΕΕΕΣ σύμφωνα με την παρ. 9 του ίδιου άρθρου, β) την εγγύηση συμμετοχής, όπως προβλέπεται στο άρθρο 72 του ν.4412/2016 και τις παραγράφους 2.1.5 και 2.2.2 αντίστοιχα της παρούσας διακήρυξης.

Οι προσφέροντες συμπληρώνουν το σχετικό υπόδειγμα ΕΕΕΣ, το οποίο αποτελεί αναπόσπαστο μέρος της παρούσας διακήρυξης ως Παράρτημα αυτής.

Η συμπλήρωσή του δύναται να πραγματοποιηθεί με χρήση του υποσυστήματος PromitheusESPDiInt, προσβάσιμου μέσω της Διαδικτυακής Πύλης (<https://espd.eprocurement.gov.gr/>) του ΟΠΣ ΕΣΗΔΗΣ, ή άλλης σχετικής συμβατής πλατφόρμας υπηρεσιών διαχείρισης ηλεκτρονικών ΕΕΕΣ. Οι Οικονομικοί Φορείς δύνανται για τον σκοπό αυτό να αξιοποιήσουν το αντίστοιχο ηλεκτρονικό αρχείο με μορφότυποXML που αποτελεί επικουρικό στοιχείο των εγγράφων της σύμβασης.

Το συμπληρωμένο από τον Οικονομικό Φορέα ΕΕΕΣ, καθώς και η τυχόν συνοδευτική αυτού υπεύθυνη δήλωση, υποβάλλονται σύμφωνα με την περίπτωση δ' της παραγράφου 2.4.2.5 της παρούσας, σε ψηφιακά υπογεγραμμένο ηλεκτρονικό αρχείο με μορφότυποPDF.

[Αναλυτικές οδηγίες και πληροφορίες για το θεσμικό πλαίσιο, τον τρόπο χρήσης και συμπλήρωσης ηλεκτρονικών ΕΕΕΣ και της χρήση του υποσυστήματος PromitheusESPDiInt είναι αναρτημένες σε σχετική θεματική ενότητα στη Διαδικτυακή Πύλη (<https://espd.eprocurement.gov.gr/>) του ΟΠΣ ΕΣΗΔΗΣ.]

2.4.3.2 Τεχνική προσφορά

Η τεχνική προσφορά καλύπτει όλες τις απαιτήσεις και τις προδιαγραφές που έχουν τεθεί από την αναθέτουσα αρχή με το **Παράρτημα Ι** της Διακήρυξης, περιγράφοντας ακριβώς πώς οι συγκεκριμένες απαιτήσεις και προδιαγραφές πληρούνται. Περιλαμβάνει ιδίως τα έγγραφα και δικαιολογητικά, βάσει των οποίων θα αξιολογηθεί η καταλληλότητα των προσφερόμενων ειδών, με βάση το κριτήριο ανάθεσης, σύμφωνα με τα αναλυτικώς αναφερόμενα στο ως άνω Παράρτημα.

Οι οικονομικοί φορείς αναφέρουν:

α) το τμήμα της σύμβασης που προτίθενται να αναθέσουν υπό μορφή υπεργολαβίας σε τρίτους, καθώς και τους υπεργολάβους που προτείνουν,

β) τη χώρα παραγωγής του προσφερόμενου προϊόντος και την επιχειρηματική μονάδα στην οποία παράγεται αυτό, καθώς και τον τόπο εγκατάστασής της.

2.4.4 Περιεχόμενα Φακέλου «Οικονομική Προσφορά» / Τρόπος σύνταξης και υποβολής οικονομικών προσφορών

Η Οικονομική Προσφορά συντάσσεται με βάση το αναγραφόμενο στην παρούσα κριτήριο ανάθεσης την τιμή σύμφωνα με τα οριζόμενα στο Παράρτημα Ι της διακήρυξης:

Η τιμή του προς προμήθεια αγαθού δίνεται σε ευρώ ανά μονάδα.

Στην τιμή περιλαμβάνονται οι υπέρ τρίτων κρατήσεις, καθώς και κάθε άλλη επιβάρυνση, σύμφωνα με την κείμενη νομοθεσία, μη συμπεριλαμβανομένου Φ.Π.Α., για την παράδοση του αγαθού στον τόπο και με τον τρόπο που προβλέπεται στα έγγραφα της σύμβασης.

Οι υπέρ τρίτων κρατήσεις υπόκεινται στο εκάστοτε ισχύον αναλογικό τέλος χαρτοσήμου 3% και στην επ' αυτού εισφορά υπέρ ΟΓΑ 20%.

Οι προσφερόμενες τιμές είναι σταθερές καθ' όλη τη διάρκεια της σύμβασης και δεν αναπροσαρμόζονται

Ως απαράδεκτες θα απορρίπτονται προσφορές στις οποίες: α) δεν δίνεται τιμή σε ΕΥΡΩ ή καθορίζεται σχέση ΕΥΡΩ προς ξένο νόμισμα, β) δεν προκύπτει με σαφήνεια η προσφερόμενη τιμή, με την επιφύλαξη του άρθρου 102 του ν. 4412/2016 και γ) η τιμή υπερβαίνει τον προϋπολογισμό της σύμβασης που καθορίζεται και τεκμηριώνεται από την αναθέτουσα αρχή στο κεφάλαιο ...του Παραρτήματος Ι της παρούσας διακήρυξης.

2.4.5 Χρόνος ισχύος των προσφορών

Οι υποβαλλόμενες προσφορές ισχύουν και δεσμεύουν τους οικονομικούς φορείς για διάστημα **(12) δώδεκα** μηνών μετά την ημέρα διεξαγωγής του διαγωνισμού.

Προσφορά η οποία ορίζει χρόνο ισχύος μικρότερο από τον ανωτέρω προβλεπόμενο απορρίπτεται ως μη κανονική.

Η ισχύς της προσφοράς μπορεί να παρατείνεται εγγράφως, εφόσον τούτο ζητηθεί από την αναθέτουσα αρχή, πριν από τη λήξη της, με αντίστοιχη παράταση της εγγυητικής επιστολής συμμετοχής σύμφωνα με τα οριζόμενα στο άρθρο 72 παρ. 1 του ν. 4412/2016 και την παράγραφο 2.2.2. της παρούσας, κατ' ανώτατο όριο για χρονικό διάστημα ίσο με την προβλεπόμενη ως άνω αρχική διάρκεια. Σε περίπτωση αιτήματος της αναθέτουσας αρχής για παράταση της ισχύος της προσφοράς, οι προσφορές των οικονομικών φορέων που αποδέχτηκαν την παράταση, πριν τη λήξη ισχύος των προσφορών τους, ισχύουν και τους δεσμεύουν για το επιπλέον αυτό χρονικό διάστημα.

Μετά τη λήξη και του παραπάνω ανώτατου ορίου χρόνου παράτασης ισχύος της προσφοράς, τα αποτελέσματα της διαδικασίας ανάθεσης ματαιώνονται, εκτός αν η αναθέτουσα αρχή κρίνει, κατά περίπτωση, αιτιολογημένα, ότι η συνέχιση της διαδικασίας εξυπηρετεί το δημόσιο συμφέρον, οπότε οι οικονομικοί φορείς που συμμετέχουν στη διαδικασία μπορούν να επιλέξουν είτε να παρατείνουν την προσφορά και την εγγύηση συμμετοχής τους,

εφόσον τους ζητηθεί πριν την πάροδο του ανωτέρω ανώτατου ορίου παράτασης της προσφοράς τους είτε όχι. Στην τελευταία περίπτωση, η διαδικασία συνεχίζεται με όσους παρατείνουν τις προσφορές τους και αποκλείονται οι λοιποί οικονομικοί φορείς.

Σε περίπτωση που λήξει ο χρόνος ισχύος των προσφορών και δεν ζητηθεί παράταση της προσφοράς, η αναθέτουσα αρχή δύναται με αιτιολογημένη απόφασή της, εφόσον η εκτέλεση της σύμβασης εξυπηρετεί το δημόσιο συμφέρον, να ζητήσει εκ των υστέρων από τους οικονομικούς φορείς που συμμετέχουν στη διαδικασία να παρατείνουν την προσφορά τους.

2.4.6 Λόγοι απόρριψης προσφορών

Η αναθέτουσα αρχή με βάση τα αποτελέσματα του ελέγχου και της αξιολόγησης των προσφορών, απορρίπτει προσφορά:

α) η οποία, με την επιφύλαξη του άρθρου 102 του ν. 4412/2016 περί συμπλήρωσης, αποκλίνει από απαραίτους όρους περί σύνταξης και υποβολής της προσφοράς, ή δεν υποβάλλεται εμπρόθεσμα με τον τρόπο και με το περιεχόμενο που ορίζεται στην παρούσα και συγκεκριμένα στις παραγράφους 2.4.1 (Γενικοί όροι υποβολής προσφορών), 2.4.2. (Χρόνος και τρόπος υποβολής προσφορών), 2.4.3. (Περιεχόμενο φακέλων δικαιολογητικών συμμετοχής, τεχνικής προσφοράς, ειδικά ως προς τους όρους, οι οποίοι ρητώς έχουν καθοριστεί, επί ποινή αποκλεισμού, στην παρούσα Διακήρυξη), 2.4.4. (Περιεχόμενο φακέλου οικονομικής προσφοράς, τρόπος σύνταξης και υποβολής οικονομικών προσφορών, ειδικά ως προς τους όρους, οι οποίοι ρητώς έχουν καθοριστεί, επί ποινή αποκλεισμού, στην παρούσα Διακήρυξη), 2.4.5. (Χρόνος ισχύος προσφορών), 3.1. (Αποσφράγιση και αξιολόγηση προσφορών), 3.2 (Πρόσκληση υποβολής δικαιολογητικών προσωρινού αναδόχου) της παρούσας,

β) η οποία περιέχει ατελείς, ελλείψεις, ασαφείς ή λανθασμένες πληροφορίες ή τεκμηρίωση, συμπεριλαμβανομένων των πληροφοριών που περιέχονται στο ΕΕΕΣ, εφόσον αυτές δεν επιδέχονται συμπλήρωση, διόρθωση, αποσαφήνιση ή διευκρίνιση ή, εφόσον επιδέχονται, δεν έχουν αποκατασταθεί από τον προσφέροντα, εντός της προκαθορισμένης προθεσμίας, σύμφωνα το άρθρο 102 του ν. 4412/2016 και την παρ. 3.1.2.1 της παρούσας διακήρυξης,

γ) για την οποία ο προσφέρων δεν παράσχει τις απαιτούμενες εξηγήσεις, εντός της προκαθορισμένης προθεσμίας ή η εξήγηση δεν είναι αποδεκτή από την αναθέτουσα αρχή, σύμφωνα με την παρ. 3.1.2.1 της παρούσας και τα άρθρα 102 και 103 του ν. 4412/2016,

δ) η οποία είναι εναλλακτική προσφορά,

ε) η οποία υποβάλλεται από έναν προσφέροντα που έχει υποβάλει δύο ή περισσότερες προσφορές. Ο περιορισμός αυτός ισχύει, υπό τους όρους της παραγράφου 2.2.3.4 περ.γ' της παρούσας (περ. γ' της παρ. 4 του άρθρου 73 του ν. 4412/2016) και στην περίπτωση ενώσεων οικονομικών φορέων με κοινά μέλη, καθώς και στην περίπτωση οικονομικών φορέων που συμμετέχουν είτε αυτοτελώς είτε ως μέλη ενώσεων.

στ) η οποία είναι υπό αίρεση,

ζ) η οποία θέτει όρο αναπροσαρμογής,

η) για την οποία ο προσφέρων δεν παράσχει, εντός αποκλειστικής προθεσμίας είκοσι (20) ημερών από την κοινοποίηση σε αυτόν σχετικής πρόσκλησης της αναθέτουσας αρχής, εξηγήσεις αναφορικά με την τιμή ή το κόστος που προτείνει σε αυτήν, στην περίπτωση που η προσφορά του φαίνεται ασυνήθιστα χαμηλή σε σχέση με τα αγαθά, σύμφωνα με την παρ. 1 του άρθρου 88 του ν.4412/2016,

θ) εφόσον διαπιστωθεί ότι είναι ασυνήθιστα χαμηλή διότι δε συμμορφώνεται με τις ισχύουσες υποχρεώσεις της παρ. 2 του άρθρου 18 του ν.4412/2016,

ι) η οποία παρουσιάζει αποκλίσεις ως προς τους όρους και τις τεχνικές προδιαγραφές της σύμβασης που έχουν ρητώς καθοριστεί, επί ποινή αποκλεισμού, στην παρούσα Διακήρυξη,

ια) η οποία παρουσιάζει ελλείψεις ως προς τα δικαιολογητικά που ζητούνται από τα έγγραφα της παρούσας Διακήρυξης, εφόσον αυτές δεν θεραπευτούν από τον προσφέροντα με την υποβολή ή τη συμπλήρωσή τους, εντός της προκαθορισμένης προθεσμίας, σύμφωνα με τα άρθρα 102 και 103 του ν.4412/2016,

ιβ)εάν από τα δικαιολογητικά του άρθρου 103 του ν. 4412/2016, που προσκομίζονται από τον προσωρινό ανάδοχο, δεν αποδεικνύεται η μη συνδρομή των λόγων αποκλεισμού της παραγράφου 2.2.3 της παρούσας ή η πλήρωση μιας ή περισσότερων από τις απαιτήσεις των κριτηρίων ποιοτικής επιλογής, σύμφωνα με τις παραγράφους 2.2.4. επ., περί κριτηρίων επιλογής,

ιγ) εάν κατά τον έλεγχο των ως άνω δικαιολογητικών του άρθρου 103 του ν.4412/2016, διαπιστωθεί ότι τα στοιχεία που δηλώθηκαν, σύμφωνα με το άρθρο 79 του ν. 4412/2016, είναι εκ προθέσεως απατηλά, ή ότι έχουν υποβληθεί πλαστά αποδεικτικά στοιχεία.

3. ΔΙΕΝΕΡΓΕΙΑ ΔΙΑΔΙΚΑΣΙΑΣ - ΑΞΙΟΛΟΓΗΣΗ ΠΡΟΣΦΟΡΩΝ

3.1 Αποσφράγιση και αξιολόγηση προσφορών

3.1.1 Ηλεκτρονική αποσφράγιση προσφορών

Το πιστοποιημένο στο ΕΣΗΔΗΣ, για την αποσφράγιση των προσφορών αρμόδιο όργανο της αναθέτουσας αρχής, ήτοι η επιτροπή διενέργειας/επιτροπή αξιολόγησης, **εφεξής Επιτροπή Διαγωνισμού**, προβαίνει στην έναρξη της διαδικασίας ηλεκτρονικής αποσφράγισης των φακέλων των προσφορών, κατά το άρθρο 100 του ν. 4412/2016, ακολουθώντας τα εξής στάδια:

- Ηλεκτρονική Αποσφράγιση του (υπό)φακέλου «Δικαιολογητικά Συμμετοχής-Τεχνική Προσφορά» και του (υπό)φακέλου «Οικονομική Προσφορά», την 17/09/2024 και ώρα 10:00

Στο στάδιο αυτό τα στοιχεία των προσφορών που αποσφραγίζονται είναι προσβάσιμα μόνο στα μέλη της Επιτροπής Διαγωνισμού και την αναθέτουσα αρχή.

3.1.2 Αξιολόγηση προσφορών

3.1.2.1 Μετά την κατά περίπτωση ηλεκτρονική αποσφράγιση των προσφορών η αναθέτουσα αρχή προβαίνει στην αξιολόγηση αυτών, μέσω των αρμόδιων πιστοποιημένων στο ΕΣΗΔΗΣ οργάνων της, εφαρμοζόμενων κατά τα λοιπά των κειμένων διατάξεων.

Η αναθέτουσα αρχή, τηρώντας τις αρχές της ίσης μεταχείρισης και της διαφάνειας, ζητεί από τους προσφέροντες οικονομικούς φορείς, όταν οι πληροφορίες ή η τεκμηρίωση που πρέπει να υποβάλλονται είναι ή εμφανίζονται ελλιπείς ή λανθασμένες, συμπεριλαμβανομένων εκείνων στο ΕΕΕΣ, ή όταν λείπουν συγκεκριμένα έγγραφα, να υποβάλλουν, να συμπληρώνουν, να αποσαφηνίζουν ή να ολοκληρώνουν τις σχετικές πληροφορίες ή τεκμηρίωση, εντός προθεσμίας όχι μικρότερης των δέκα (10) ημερών και όχι μεγαλύτερης των είκοσι (20) ημερών από την ημερομηνία κοινοποίησης σε αυτούς της σχετικής πρόσκλησης. Η συμπλήρωση ή η αποσαφήνιση ζητείται και γίνεται αποδεκτή υπό την προϋπόθεση ότι δεν τροποποιείται η προσφορά του οικονομικού φορέα και ότι αφορά σε στοιχεία ή δεδομένα, των οποίων είναι αντικειμενικά εξακριβώσιμος ο προγενέστερος χαρακτήρας σε σχέση με το πέρας της καταληκτικής προθεσμίας παραλαβής προσφορών. Τα ανωτέρω ισχύουν κατ' αναλογία και για τυχόν ελλείπουσες δηλώσεις, υπό την προϋπόθεση ότι βεβαιώνουν γεγονότα αντικειμενικώς εξακριβώσιμα.

[Επισημαίνεται ότι οι διευκρινίσεις/ συμπληρώσεις, κατ' εφαρμογή της παρούσας παραγράφου, σύμφωνα με τα οριζόμενα στις διατάξεις του άρθρου 102 του ν.4412/2016, ζητούνται από την αρμόδια Επιτροπή Αξιολόγησης των Προσφορών (Επιτροπή Διενέργειας Διαγωνισμού), μέσω της λειτουργικότητας «Επικοινωνία»:

- είτε από την Επιτροπή, μέσω του πιστοποιημένου χρήστη της παρούσας ηλεκτρονικής διαδικασίας (χειριστή του διαγωνισμού), χωρίς τη σύνταξη διακριτού εγγράφου
- είτε, με αποστολή διακριτού εγγράφου της Επιτροπής, μέσω του πιστοποιημένου χρήστη της παρούσας ηλεκτρονικής διαδικασίας (χειριστή του διαγωνισμού), χωρίς, στην περίπτωση αυτή, να απαιτείται περαιτέρω έγκρισή του από το αποφαινόμενο όργανο.

Σημειώνεται ότι, όσο διαρκεί η διαδικασία αξιολόγησης των προσφορών και μέχρι την αποστολή των σχετικών πρακτικών της Επιτροπής στον χειριστή του διαγωνισμού, προσέκδοστων σχετικών αποφάσεων, οι διευκρινίσεις ζητούνται από την Επιτροπή και δεν υπόκεινται σε προηγούμενη έγκριση του αποφαινόμενου οργάνου.

Σε κάθε περίπτωση, μετά την ολοκλήρωση της διαδικασίας αξιολόγησης, εκ μέρους της Επιτροπής και τη διαβίβαση των σχετικών πρακτικών προς το αποφαινόμενο όργανο, το τελευταίο, δύναται, κατά την κρίση του, να

ζητεί διευκρινίσεις, από τους προσφέροντες, για στοιχεία των προσφορών, για τα οποία δεν ζητήθηκαν, είτε ακόμη και για στοιχεία, για τα οποία έχει ήδη γνωμοδοτήσει σχετικά η Επιτροπή.

Το αποφαινόμενο όργανο διατηρεί το δικαίωμα να αναπέμψει στην Επιτροπή προς εξέταση και περαιτέρω διευκρινίσεις οποιοδήποτε ζήτημα, κατά την κρίση της, χρήζει διευκρινίσεων/ συμπληρώσεων.

Τα ανωτέρω ισχύουν και ως προς τα αιτήματα παροχής διευκρινίσεων-συμπληρώσεων, σε περιπτώσεις ασυνήθιστα χαμηλών προσφορών, καθώς και στο στάδιο της υποβολής των δικαιολογητικών κατακύρωσης του προσωρινού αναδόχου].

Ειδικότερα :

α) Η Επιτροπή Διαγωνισμού εξετάζει αρχικά την προσκόμιση της εγγύησης συμμετοχής, σύμφωνα με την παράγραφο 1 του άρθρου 72. Σε περίπτωση παράλειψης προσκόμισης, είτε της εγγύησης συμμετοχής ηλεκτρονικής έκδοσης, μέχρι την καταληκτική ημερομηνία υποβολής προσφορών, είτε του πρωτοτύπου της έντυπης εγγύησης συμμετοχής, μέχρι την ημερομηνία και ώρα αποσφράγισης, η Επιτροπή Διαγωνισμού συντάσσει πρακτικό στο οποίο εισηγείται την απόρριψη της προσφοράς ως απαράδεκτης.

Στη συνέχεια εκδίδεται από την αναθέτουσα αρχή απόφαση, με την οποία επικυρώνεται το ανωτέρω πρακτικό. Η απόφαση απόρριψης της προσφοράς του παρόντος εδαφίου εκδίδεται πριν από την έκδοση οποιασδήποτε άλλης απόφασης σχετικά με την αξιολόγηση των προσφορών της οικείας διαδικασίας ανάθεσης σύμβασης και κοινοποιείται σε όλους τους προσφέροντες, μέσω της λειτουργικότητας της «Επικοινωνίας» του ηλεκτρονικού διαγωνισμού στο ΕΣΗΔΗΣ.

Κατά της εν λόγω απόφασης χωρεί προδικαστική προσφυγή, σύμφωνα με τα οριζόμενα στην παράγραφο 3.4 της παρούσας.

Η αναθέτουσα αρχή επικοινωνεί παράλληλα με τους φορείς που φέρονται να έχουν εκδώσει τις εγγυητικές επιστολές, προκειμένου να διαπιστώσει την εγκυρότητά τους.

β) Μετά την έκδοση της ανωτέρω απόφασης η Επιτροπή Διαγωνισμού προβαίνει αρχικά στον έλεγχο των δικαιολογητικών συμμετοχής και εν συνεχεία στην αξιολόγηση των τεχνικών προσφορών των προσφερόντων των οποίων τα δικαιολογητικά συμμετοχής έκρινε πλήρη. Η αξιολόγηση γίνεται σύμφωνα με τους όρους της παρούσας και η διαδικασία αξιολόγησης ολοκληρώνεται με την καταχώριση σε πρακτικό των προσφερόντων, των αποτελεσμάτων του ελέγχου και της αξιολόγησης των δικαιολογητικών συμμετοχής και των τεχνικών προσφορών.

γ) Στη συνέχεια η Επιτροπή Διαγωνισμού προβαίνει στην αξιολόγηση των οικονομικών προσφορών των προσφερόντων, των οποίων τα δικαιολογητικά συμμετοχής και η τεχνική προσφορά κρίθηκαν αποδεκτά, συντάσσει πρακτικό στο οποίο καταχωρίζονται οι οικονομικές προσφορές κατά σειρά μειοδοσίας και εισηγείται αιτιολογημένα την αποδοχή ή απόρριψή τους, την κατάταξη των προσφορών και την ανάδειξη του προσωρινού αναδόχου.

Εάν οι προσφορές φαίνονται ασυνήθιστα χαμηλές σε σχέση με το αντικείμενο της σύμβασης, η αναθέτουσα αρχή απαιτεί από τους οικονομικούς φορείς, μέσω της λειτουργικότητας της «Επικοινωνίας» του ηλεκτρονικού διαγωνισμού στο ΕΣΗΔΗΣ, να εξηγήσουν την τιμή ή το κόστος που προτείνουν στην προσφορά τους, εντός αποκλειστικής προθεσμίας, κατά ανώτατο όριο είκοσι (20) ημερών από την κοινοποίηση της σχετικής πρόσκλησης. Στην περίπτωση αυτή εφαρμόζονται τα άρθρα 88 και 89 ν. 4412/2016. Εάν τα παρεχόμενα στοιχεία δεν εξηγούν κατά τρόπο ικανοποιητικό το χαμηλό επίπεδο της τιμής ή του κόστους που προτείνεται, η προσφορά απορρίπτεται ως μη κανονική. [Σε κάθε περίπτωση η κρίση της Α.Α. σχετικά με τις ασυνήθιστα χαμηλές προσφορές και την αποδοχή ή όχι των σχετικών εξηγήσεων εκ μέρους των προσφερόντων ενσωματώνεται στην κατωτέρω ενιαία απόφαση].

Στην περίπτωση ισότιμων προσφορών η αναθέτουσα αρχή επιλέγει τον ανάδοχο με κλήρωση μεταξύ των οικονομικών φορέων που υπέβαλαν ισότιμες προσφορές. Η κλήρωση γίνεται ενώπιον της Επιτροπής του

Διαγωνισμού και παρουσία των οικονομικών φορέων που υπέβαλαν τις ισότιμες προσφορές. [Επισημαίνεται, ότι τα αποτελέσματα της κλήρωσης ενσωματώνονται ομοίως στην κατωτέρω ενιαία απόφαση]

Στη συνέχεια,εφόσον το αποφαινόμενο όργανο της αναθέτουσας αρχής εγκρίνει τα ανωτέρω πρακτικά,εκδίδεται απόφαση για τα αποτελέσματα όλων των ως άνω σταδίων («Δικαιολογητικά Συμμετοχής», «Τεχνική Προσφορά» και «Οικονομική Προσφορά») και η αναθέτουσα αρχή προσκαλεί εγγράφως, μέσω της λειτουργικότητας της «Επικοινωνίας» του ηλεκτρονικού διαγωνισμού στο ΕΣΗΔΗΣ, τον πρώτο σε κατάταξη μειοδότη στον οποίο πρόκειται να γίνει η κατακύρωση («προσωρινός ανάδοχος») να υποβάλει τα δικαιολογητικά κατακύρωσης, σύμφωνα με όσα ορίζονται στο άρθρο 103 και την παράγραφο 3.2 της παρούσας, περί πρόσκλησης για υποβολή δικαιολογητικών. Η απόφαση έγκρισης των πρακτικών δεν κοινοποιείται στους προσφέροντες, δεν αναρτάται στο ΚΗΜΔΗΣ και στη «ΔΙΑΥΓΕΙΑ» και ενσωματώνεται στην απόφαση κατακύρωσης.

Σε κάθε περίπτωση, όταν εξ αρχής έχει υποβληθεί μία προσφορά, τα αποτελέσματα όλων των σταδίων της διαδικασίας ανάθεσης, ήτοι Δικαιολογητικών Συμμετοχής, Τεχνικής Προσφοράς και Οικονομικής Προσφοράς, επικυρώνονται με την απόφαση κατακύρωσης του άρθρου 105του ν. 4412/2016, σύμφωνα με την παράγραφο 3.3 της παρούσας,που εκδίδεται μετά το πέρας και του τελευταίου σταδίου της διαδικασίας. Κατά της ανωτέρω απόφασης χωρεί προδικαστική προσφυγή ενώπιον της Ε.Α.ΔΗ.ΣΥ., σύμφωνα με όσα προβλέπονται στην παράγραφο 3.4 της παρούσας.

3.2 Πρόσκληση υποβολής δικαιολογητικών προσωρινού αναδόχου - Δικαιολογητικά προσωρινού αναδόχου

Μετά την αξιολόγηση των προσφορών, η αναθέτουσα αρχή αποστέλλει σχετική ηλεκτρονική πρόσκληση στον προσφέροντα, στον οποίο πρόκειται να γίνει η κατακύρωση («προσωρινό ανάδοχο»), μέσω της λειτουργικότητας της «Επικοινωνίας» του ηλεκτρονικού διαγωνισμού στο ΕΣΗΔΗΣ, και τον καλεί να υποβάλει εντός προθεσμίας δέκα (10) ημερών από την κοινοποίηση της σχετικής έγγραφης ειδοποίησης σε αυτόν, τα αποδεικτικά έγγραφα νομιμοποίησης και τα πρωτότυπα ή αντίγραφα όλων των δικαιολογητικών που περιγράφονται στην παράγραφο 2.2.9.2. της παρούσας Διακήρυξης, ως αποδεικτικά στοιχεία για τη μη συνδρομή των λόγων αποκλεισμού της παραγράφου 2.2.3 της Διακήρυξης, καθώς και για την πλήρωση των κριτηρίων ποιοτικής επιλογής των παραγράφων 2.2.4 - 2.2.8 αυτής.

Ειδικότερα, το σύνολο των στοιχείων και δικαιολογητικών της ως άνω παραγράφου αποστέλλονται από αυτόν σε μορφή ηλεκτρονικών αρχείων με μορφότυπο PDF, σύμφωνα με τα ειδικώς οριζόμενα στην παράγραφο 2.4.2.5 της παρούσας.

Εντός της προθεσμίας υποβολής των δικαιολογητικών κατακύρωσης και το αργότερο έως την τρίτη εργάσιμη ημέρα από την καταληκτική ημερομηνία ηλεκτρονικής υποβολής των δικαιολογητικών κατακύρωσης, προσκομίζονται με ευθύνη του οικονομικού φορέα, στην αναθέτουσα αρχή, σε έντυπη μορφή και σε κλειστό φάκελο, στον οποίο αναγράφεται ο αποστολέας, τα στοιχεία του Διαγωνισμού και ως παραλήπτης η Επιτροπή Διαγωνισμού, τα στοιχεία και δικαιολογητικά, τα οποία απαιτείται να προσκομισθούν σε έντυπη μορφή (ως πρωτότυπα ή ακριβή αντίγραφα), σύμφωνα με τα προβλεπόμενα στις διατάξεις της ως άνω παραγράφου 2.4.2.5.

Αν δεν προσκομισθούν τα παραπάνω δικαιολογητικά ή υπάρχουν ελλείψεις σε αυτά που υποβλήθηκαν, η αναθέτουσα αρχή καλεί τον προσωρινό ανάδοχο να προσκομίσει τα ελλείποντα δικαιολογητικά ή να συμπληρώσει τα ήδη υποβληθέντα ή να παράσχει διευκρινίσεις κατά το άρθρο 102 του ν. 4412/2016, εντός δέκα (10) ημερών από την κοινοποίηση της σχετικής πρόσκλησης σε αυτόν.

Ο προσωρινός ανάδοχος δύναται να υποβάλει προς την αναθέτουσα αρχή, μέσω της λειτουργικότητας της «Επικοινωνίας» του ηλεκτρονικού διαγωνισμού στο ΕΣΗΔΗΣ, αίτημα για παράταση της ως άνω προθεσμίας, συνοδευόμενο από αποδεικτικά έγγραφα περί αίτησης χορήγησης δικαιολογητικών προσωρινού αναδόχου. Στην περίπτωση αυτή η αναθέτουσα αρχή παρατείνει την προθεσμία υποβολής αυτών, για όσο χρόνο απαιτηθεί για τη χορήγησή τους από τις αρμόδιες δημόσιες αρχές. Ο προσωρινός ανάδοχος μπορεί να αξιοποιεί τη δυνατότητα

αυτή τόσο εντός της αρχικής προθεσμίας για την υποβολή δικαιολογητικών, όσο και εντός της προθεσμίας για την προσκόμιση ελλειπόντων ή τη συμπλήρωση ήδη υποβληθέντων δικαιολογητικών, κατά την έννοια του άρθρου 102 του ν. 4412/2016, όπως προβλέπεται ανωτέρω. Η παρούσα ρύθμιση εφαρμόζεται αναλόγως και όταν η αναθέτουσα αρχή ζητήσει την προσκόμιση των δικαιολογητικών κατά τη διαδικασία αξιολόγησης των προσφορών ή αιτήσεων συμμετοχής και πριν από το στάδιο κατακύρωσης, κατ' εφαρμογή της διάταξης του πρώτου εδαφίου της παρ. 5 του άρθρου 79 του ν. 4412/2016, τηρουμένων των αρχών της ίσης μεταχείρισης και της διαφάνειας.

Απορρίπτεται η προσφορά του προσωρινού αναδόχου, καταπίπτει υπέρ της αναθέτουσας αρχής η εγγύηση συμμετοχής του και η κατακύρωση γίνεται στον προσφέροντα που υπέβαλε την αμέσως επόμενη πλέον συμφέρουσα από οικονομική άποψη προσφορά, τηρουμένης της ανωτέρω διαδικασίας, εάν:

- i) κατά τον έλεγχο των παραπάνω δικαιολογητικών διαπιστωθεί ότι τα στοιχεία που δηλώθηκαν με το Ευρωπαϊκό Ενιαίο Έγγραφο Σύμβασης (ΕΕΕΣ) είναι εκ προθέσεως απατηλά, ή έχουν υποβληθεί πλαστά αποδεικτικά στοιχεία, ή
- ii) δεν υποβληθούν στο προκαθορισμένο χρονικό διάστημα τα απαιτούμενα πρωτότυπα ή αντίγραφα των παραπάνω δικαιολογητικών, ή
- iii) από τα δικαιολογητικά που προσκομίσθηκαν νομίμως και εμπροθέσμως, δεν αποδεικνύεται η μη συνδρομή των λόγων αποκλεισμού, σύμφωνα με την παράγραφο 2.2.3 (λόγοι αποκλεισμού) ή η πλήρωση μιας ή περισσότερων από τις απαιτήσεις των κριτηρίων ποιοτικής επιλογής σύμφωνα με τις παραγράφους 2.2.4 έως 2.2.8 (κριτήρια ποιοτικής επιλογής) της παρούσας.

Σε περίπτωση έγκαιρης και προσήκουσας ενημέρωσης της αναθέτουσας αρχής για μεταβολές στις προϋποθέσεις, τις οποίες ο προσωρινός ανάδοχος είχε δηλώσει με το Ευρωπαϊκό Ενιαίο Έγγραφο Σύμβασης (ΕΕΕΣ) ότι πληροί, οι οποίες (μεταβολές) είτε επήλθαν, είτε έλαβε γνώση αυτών μετά τη δήλωση και μέχρι την ημέρα της σύναψης της σύμβασης (οψιγενείς μεταβολές), δεν καταπίπτει υπέρ της αναθέτουσας αρχής η εγγύηση συμμετοχής του.

Αν κανένας από τους προσφέροντες δεν υποβάλει αληθή ή ακριβή δήλωση ή δεν προσκομίσει ένα ή περισσότερα από τα απαιτούμενα έγγραφα και δικαιολογητικά ή δεν αποδείξει ότι: α) δεν βρίσκεται σε μία από τις καταστάσεις της παραγράφου 2.2.3 της παρούσας Διακήρυξης και β) πληροί τα σχετικά κριτήρια ποιοτικής επιλογής τα οποία έχουν καθοριστεί σύμφωνα με τις παραγράφους 2.2.4 -2.2.8 της παρούσας Διακήρυξης, η διαδικασία ματαιώνεται.

Η διαδικασία ελέγχου των παραπάνω δικαιολογητικών ολοκληρώνεται με τη σύνταξη πρακτικού από την Επιτροπή του Διαγωνισμού, στο οποίο αναγράφεται η τυχόν συμπλήρωση δικαιολογητικών σύμφωνα με όσα ορίζονται ανωτέρω (παράγραφος 3.1.2.1.) και τη διαβίβασή του στο αποφαινόμενο όργανο της αναθέτουσας αρχής για τη λήψη απόφασης είτε για την κατακύρωση της σύμβασης είτε για τη ματαίωση της διαδικασίας.

3.3 Κατακύρωση - σύναψη σύμβασης

3.3.1. Τα αποτελέσματα του ελέγχου των παραπάνω δικαιολογητικών και της εισήγησης της Επιτροπής επικυρώνονται με την απόφαση κατακύρωσης, στην οποία ενσωματώνεται η απόφαση έγκρισης των πρακτικών των περ. α' & β' της παρ. 2 του άρθρου 100 του ν. 4412/2016 (περί αξιολόγησης των δικαιολογητικών συμμετοχής, της τεχνικής και της οικονομικής προσφοράς).

Η αναθέτουσα αρχή κοινοποιεί, μέσω της λειτουργικότητας της «Επικοινωνίας» του διαγωνισμού στο ΕΣΗΔΗΣ σε όλους τους οικονομικούς φορείς που έλαβαν μέρος στη διαδικασία ανάθεσης, εκτός από όσους αποκλείστηκαν οριστικά δυνάμει της παρ. 1 του άρθρου 72 του ν. 4412/2016, την απόφαση κατακύρωσης, στην οποία αναφέρονται υποχρεωτικά οι προθεσμίες για την αναστολή της σύναψης σύμβασης, σύμφωνα με τα άρθρα 360 έως 372 του ν. 4412/2016, μαζί με αντίγραφο όλων των πρακτικών της διαδικασίας ελέγχου και

αξιολόγησης των προσφορών, και, επιπλέον, αναρτά τα δικαιολογητικά του προσωρινού αναδόχου στα «Συνημμένα Ηλεκτρονικού Διαγωνισμού». Μετά την έκδοση και κοινοποίηση της απόφασης κατακύρωσης οι προσφέροντες λαμβάνουν γνώση των λοιπών συμμετεχόντων στη διαδικασία και των στοιχείων που υποβλήθηκαν από αυτούς, με ενέργειες της αναθέτουσας αρχής. Κατά της απόφασης κατακύρωσης χωρεί προδικαστική προσφυγή ενώπιον της Ε.Α.ΔΗ.ΣΥ., σύμφωνα με την παράγραφο 3.4 της παρούσας. Δεν επιτρέπεται η άσκηση άλλης διοικητικής προσφυγής κατά της ανωτέρω απόφασης.

3.3.2. Η απόφαση κατακύρωσης καθίσταται οριστική, εφόσον συντρέξουν οι ακόλουθες προϋποθέσεις σωρευτικά:

α) κοινοποιηθεί η απόφαση κατακύρωσης σε όλους τους οικονομικούς φορείς που δεν έχουν αποκλειστεί οριστικά,

β) παρέλθει άπρακτη η προθεσμία άσκησης προδικαστικής προσφυγής ή σε περίπτωση άσκησης, παρέλθει άπρακτη η προθεσμία άσκησης αίτησης αναστολής και ακύρωσης κατά της απόφασης της Ε.Α.ΔΗ.ΣΥ και σε περίπτωση άσκησης αίτησης αναστολής και ακύρωσης κατά της απόφασης της Ε.Α.ΔΗ.ΣΥ., εκδοθεί απόφαση επί της αίτησης, με την επιφύλαξη της χορήγησης προσωρινής διαταγής, σύμφωνα με όσα ορίζονται στο τελευταίο εδάφιο της παρ. 4 του άρθρου 372 του ν. 4412/2016,

γ) ολοκληρωθεί επιτυχώς ο προσυμβατικός έλεγχος από το Ελεγκτικό Συνέδριο, σύμφωνα με τα άρθρα 324 έως 327 του ν. 4700/2020, εφόσον απαιτείται,

και

δ) *[μόνο στην περίπτωση άσκησης προδικαστικής προσφυγής κατά της απόφασης κατακύρωσης]* ο προσωρινός ανάδοχος υποβάλει, έπειτα από σχετική πρόσκληση, υπεύθυνη δήλωση, που υπογράφεται σύμφωνα με όσα ορίζονται στο άρθρο 79Α του ν. 4412/2016, στην οποία δηλώνεται ότι δεν έχουν επέλθει στο πρόσωπό του οψιγενείς μεταβολές κατά την έννοια του άρθρου 104 του ν. 4412/2016. Η υπεύθυνη δήλωση ελέγχεται από την αναθέτουσα αρχή και μνημονεύεται στο συμφωνητικό. Εφόσον δηλωθούν οψιγενείς μεταβολές, η δήλωση ελέγχεται από την Επιτροπή Διαγωνισμού, η οποία εισηγείται προς το αρμόδιο αποφαινόμενο όργανο.

Μετά την οριστικοποίηση της απόφασης κατακύρωσης η αναθέτουσα αρχή προσκαλεί τον ανάδοχο, μέσω της λειτουργικότητας της «Επικοινωνίας» του ηλεκτρονικού διαγωνισμού στο ΕΣΗΔΗΣ, να προσέλθει για υπογραφή του συμφωνητικού, θέτοντάς του προθεσμία δεκαπέντε (15) ημερών από την κοινοποίηση της σχετικής ειδικής πρόσκλησης. Η σύμβαση θεωρείται συναφθείσα με την κοινοποίηση της πρόσκλησης του προηγούμενου εδαφίου στον ανάδοχο.

Στην περίπτωση που ο ανάδοχος δεν προσέλθει να υπογράψει το ως άνω συμφωνητικό μέσα στην ταχθείσα προθεσμία, με την επιφύλαξη αντικειμενικών λόγων ανωτέρας βίας, κηρύσσεται έκπτωτος, καταπίπτει υπέρ της αναθέτουσας αρχής η εγγυητική επιστολή συμμετοχής του και ακολουθείται η ίδια ως άνω διαδικασία για τον προσφέροντα που υπέβαλε την αμέσως επόμενη πλέον συμφέρουσα από οικονομική άποψη προσφορά. Αν κανένας από τους προσφέροντες δεν προσέλθει για την υπογραφή του συμφωνητικού, η διαδικασία ανάθεσης ματαιώνεται σύμφωνα με την παράγραφο 3.5 της παρούσας Διακήρυξης. Στην περίπτωση αυτή, η αναθέτουσα αρχή μπορεί να αναζητήσει αποζημίωση, πέρα από την καταπίπτουσα εγγυητική επιστολή, ιδίως δυνάμει των άρθρων 197 και 198 του ΑΚ.

Εάν η αναθέτουσα αρχή δεν απευθύνει την ειδική πρόσκληση για την υπογραφή του συμφωνητικού εντός χρονικού διαστήματος εξήντα (60) ημερών από την οριστικοποίηση της απόφασης κατακύρωσης, με την επιφύλαξη της ύπαρξης επιτακτικού λόγου δημόσιου συμφέροντος ή αντικειμενικών λόγων ανωτέρας βίας, ο ανάδοχος δικαιούται να απέχει από την υπογραφή του συμφωνητικού, χωρίς να εκπέσει η εγγύηση συμμετοχής του, καθώς και να αναζητήσει αποζημίωση ιδίως δυνάμει των άρθρων 197 και 198 του ΑΚ.

3.4 Προδικαστικές Προσφυγές - Προσωρινή και οριστική Δικαστική Προστασία

Α. Κάθε ενδιαφερόμενος, ο οποίος έχει ή είχε συμφέρον να του ανατεθεί η συγκεκριμένη δημόσια σύμβαση και έχει υποστεί ή ενδέχεται να υποστεί ζημία από εκτελεστή πράξη ή παράλειψη της αναθέτουσας αρχής κατά

παράβαση της ενωσιακής ή εσωτερικής νομοθεσίας στον τομέα των δημοσίων συμβάσεων, έχει δικαίωμα να προσφύγει στην Ενιαία Αρχή Δημοσίων Συμβάσεων (Ε.Α.ΔΗ.ΣΥ.), σύμφωνα με τα ειδικότερα οριζόμενα στα άρθρα 346 επ. ν. 4412/2016 και 1επ. του π.δ. 39/2017, στρεφόμενος με προδικαστική προσφυγή, κατά πράξης ή παράλειψης της αναθέτουσας αρχής, προσδιορίζοντας ειδικώς τις νομικές και πραγματικές αιτιάσεις που δικαιολογούν το αίτημά του .

Σε περίπτωση προσφυγής κατά πράξης της αναθέτουσας αρχής, η προθεσμία για την άσκηση της προδικαστικής προσφυγής είναι:

(α) δέκα (10) ημέρες από την κοινοποίηση της προσβαλλόμενης πράξης στον ενδιαφερόμενο οικονομικό φορέα αν η πράξη κοινοποιήθηκε με ηλεκτρονικά μέσα ή

(β) δεκαπέντε (15) ημέρες από την κοινοποίηση της προσβαλλόμενης πράξης σε αυτόν αν χρησιμοποιήθηκαν άλλα μέσα επικοινωνίας, άλλως

(γ) δέκα (10) ημέρες από την πλήρη, πραγματική ή τεκμαιρόμενη, γνώση της πράξης που βλάπτει τα συμφέροντα του ενδιαφερόμενου οικονομικού φορέα. Ειδικά για την άσκηση προσφυγής κατά προκήρυξης, η πλήρης γνώση αυτής τεκμαίρεται μετά την πάροδο δεκαπέντε (15) ημερών από τη δημοσίευση στο ΚΗΜΔΗΣ.

Σε περίπτωση παράλειψης που αποδίδεται στην αναθέτουσα αρχή, η προθεσμία για την άσκηση της προδικαστικής προσφυγής είναι δεκαπέντε (15) ημέρες από την επομένη της συντέλεσης της προσβαλλόμενης παράλειψης .

Οι προθεσμίες ως προς την υποβολή των προδικαστικών προσφυγών και των παρεμβάσεων αρχίζουν την επομένη της ημέρας της προαναφερθείσας κατά περίπτωση κοινοποίησης ή γνώσης και λήγουν όταν περάσει ολόκληρη η τελευταία ημέρα και ώρα 23:59:59 και, αν αυτή είναι εξαιρετικά ή Σάββατο, όταν περάσει ολόκληρη η επόμενη εργάσιμη ημέρα και ώρα 23:59:59.

Η προδικαστική προσφυγή συντάσσεται υποχρεωτικά με τη χρήση του τυποποιημένου εντύπου του Παραρτήματος Ι του π.δ/τος 39/2017 και κατατίθεται ηλεκτρονικά μέσω της λειτουργικότητας «Επικοινωνία» στην ηλεκτρονική περιοχή του συγκεκριμένου διαγωνισμού, επιλέγοντας την ένδειξη «Προδικαστική Προσφυγή» σύμφωνα με το άρθρο 18 της Κ.Υ.Α. Προμήθειες και Υπηρεσίες.

Για το παραδεκτό της άσκησης της προδικαστικής προσφυγής κατατίθεται παράβολο από τον προσφεύγοντα υπέρ του Ελληνικού Δημοσίου, σύμφωνα με όσα ορίζονται στο άρθρο 363 του ν. 4412/2016. Η επιστροφή του παραβόλου στον προσφεύγοντα γίνεται: α) σε περίπτωση ολικής ή μερικής αποδοχής της προσφυγής του, β) όταν η αναθέτουσα αρχή ανακαλεί την προσβαλλόμενη πράξη ή προβαίνει στην οφειλόμενη ενέργεια πριν από την έκδοση της απόφασης της Ε.Α.ΔΗ.ΣΥ. επί της προσφυγής, γ) σε περίπτωση παραίτησης του προσφεύγοντος από την προσφυγή του έως και δέκα (10) ημέρες από την κατάθεση της προσφυγής.

Η προθεσμία για την άσκηση της προδικαστικής προσφυγής και η άσκησή της κωλύουν τη σύναψη της σύμβασης επί ποινή ακυρότητας, η οποία διαπιστώνεται με απόφαση της Ε.Α.ΔΗ.ΣΥ. μετά από άσκηση προδικαστικής προσφυγής, σύμφωνα με τα άρθρα 368 του ν. 4412/2016 και 20 του π.δ. 39/2017. Όμως, μόνη η άσκηση της προδικαστικής προσφυγής δεν κωλύει την πρόοδο της διαγωνιστικής διαδικασίας, υπό την επιφύλαξη χορήγησης από το Κλιμάκιο μέτρων προσωρινής προστασίας, σύμφωνα με τα άρθρα 366 παρ. 1-2 ν. 4412/2016 και 15 παρ. 1-4 του π.δ. 39/2017.

Η προηγούμενη παράγραφος δεν εφαρμόζεται στην περίπτωση που, κατά τη διαδικασία σύναψης της παρούσας σύμβασης, υποβληθεί μόνο μία (1) προσφορά.

Μετά την, κατά τα ως άνω, ηλεκτρονική κατάθεση της προδικαστικής προσφυγής η αναθέτουσα αρχή, μέσω της λειτουργίας «Επικοινωνία»:

α) Κοινοποιεί την προσφυγή το αργότερο έως την επόμενη εργάσιμη ημέρα από την κατάθεσή της σε κάθε ενδιαφερόμενο τρίτο, ο οποίος μπορεί να θίγεται από την αποδοχή της προσφυγής, προκειμένου να ασκήσει το, προβλεπόμενο από τα άρθρα 362 παρ. 3 και 7 του π.δ. 39/2017, δικαίωμα παρέμβασής του στη διαδικασία

εξέτασης της προσφυγής, για τη διατήρηση της ισχύος της προσβαλλόμενης πράξης, προσκομίζοντας όλα τα κρίσιμα έγγραφα που έχει στη διάθεσή του.

β) Διαβιβάζει στην Ε.Α.ΔΗ.ΣΥ., το αργότερο εντός δεκαπέντε (15) ημερών από την ημέρα κατάθεσης, τον πλήρη φάκελο της υπόθεσης, τα αποδεικτικά κοινοποίησης στους ενδιαφερόμενους τρίτους αλλά και την Έκθεση Απόψεων της επί της προσφυγής. Στην Έκθεση Απόψεων η αναθέτουσα αρχή μπορεί να παραθέσει αρχική ή συμπληρωματική αιτιολογία για την υποστήριξη της προσβαλλόμενης με την προδικαστική προσφυγή πράξης.

γ) Κοινοποιεί σε όλα τα μέρη την Έκθεση Απόψεων, τις Παρεμβάσεις και τα σχετικά έγγραφα που τυχόν τη συνοδεύουν, μέσω του ηλεκτρονικού τόπου του διαγωνισμού το αργότερο έως την επόμενη εργάσιμη ημέρα από την κατάθεσή τους.

δ) Συμπληρωματικά υπομνήματα κατατίθενται από οποιοδήποτε από τα μέρη μέσω της πλατφόρμας του ΕΣΗΔΗΣ, το αργότερο εντός πέντε (5) ημερών από την κοινοποίηση των απόψεων της αναθέτουσας αρχής.

Η άσκηση της προδικαστικής προσφυγής αποτελεί προϋπόθεση για την άσκηση των ένδικων βοηθημάτων της αίτησης αναστολής και ακύρωσης του άρθρου 372 του ν. 4412/2016 κατά των εκτελεστών πράξεων ή παραλείψεων της αναθέτουσας αρχής.

Β. Όποιος έχει έννομο συμφέρον μπορεί να ζητήσει, με το ίδιο δικόγραφο εφαρμοζόμενων αναλογικά των διατάξεων του π.δ. 18/1989, την αναστολή εκτέλεσης της απόφασης της Ε.Α.ΔΗ.ΣΥ. και την ακύρωσή της ενώπιον του αρμόδιου Διοικητικού Δικαστηρίου. Το αυτό ισχύει και σε περίπτωση σιωπηρής απόρριψης της προδικαστικής προσφυγής από την Ε.Α.ΔΗ.ΣΥ. Δικαίωμα άσκησης του ως άνω ένδικου βοηθήματος έχει και η αναθέτουσα αρχή, αν η Ε.Α.ΔΗ.ΣΥ. κάνει δεκτή την προδικαστική προσφυγή, αλλά και αυτός του οποίου έχει γίνει εν μέρει δεκτή η προδικαστική προσφυγή.

Με την απόφαση της Ε.Α.ΔΗ.ΣΥ. λογίζονται ως συμπροσβαλλόμενες και όλες οι συναφείς προς την ανωτέρω απόφαση πράξεις ή παραλείψεις της αναθέτουσας αρχής, εφόσον έχουν εκδοθεί ή συντελεστεί αντιστοίχως έως τη συζήτηση της ως άνω αίτησης στο Δικαστήριο.

Η αίτηση αναστολής και ακύρωσης περιλαμβάνει μόνο αιτιάσεις που είχαν προταθεί με την προδικαστική προσφυγή ή αφορούν στη διαδικασία ενώπιον της Ε.Α.ΔΗ.ΣΥ. ή το περιεχόμενο των αποφάσεών της. Η αναθέτουσα αρχή, εφόσον ασκήσει την αίτηση της παρ. 1 του άρθρου 372 του ν. 4412/2016, μπορεί να προβάλει και οψιγενείς ισχυρισμούς αναφορικά με τους επιτακτικούς λόγους δημοσίου συμφέροντος, οι οποίοι καθιστούν αναγκαία την άμεση ανάθεση της σύμβασης.

Η ως άνω αίτηση κατατίθεται στο αρμόδιο δικαστήριο μέσα σε προθεσμία δέκα (10) ημερών από την κοινοποίηση ή την πλήρη γνώση της απόφασης ή από την παρέλευση της προθεσμίας για την έκδοση της απόφασης επί της προδικαστικής προσφυγής, ενώ η δικάσιμος για την εκδίκαση της αίτησης δεν πρέπει να απέχει πέραν των εξήντα (60) ημερών από την κατάθεση του δικογράφου.

Αντίγραφο της αίτησης με κλήση κοινοποιείται με τη φροντίδα του αιτούντος προς την Ε.Α.ΔΗ.ΣΥ., την αναθέτουσα αρχή, αν δεν έχει ασκήσει αυτή την αίτηση, και προς κάθε τρίτο ενδιαφερόμενο, την κλήτευση του οποίου διατάσσει με πράξη του ο Πρόεδρος ή ο προεδρεύων του αρμόδιου Δικαστηρίου ή Τμήματος έως την επόμενη ημέρα από την κατάθεση της αίτησης. Ο αιτών υποχρεούται, επί ποινή απαραδέκτου του ενδίκου βοηθήματος, να προβεί στις παραπάνω κοινοποιήσεις εντός αποκλειστικής προθεσμίας δύο (2) ημερών από την έκδοση και την παραλαβή της ως άνω πράξης του Δικαστηρίου. Εντός αποκλειστικής προθεσμίας δέκα (10) ημερών από την ως άνω κοινοποίηση της αίτησης κατατίθεται η παρέμβαση και διαβιβάζονται ο φάκελος και οι απόψεις των παθητικώς νομιμοποιούμενων. Εντός της ίδιας προθεσμίας κατατίθενται στο Δικαστήριο και τα στοιχεία που υποστηρίζουν τους ισχυρισμούς των διαδίκων.

Επιπρόσθετα, η παρέμβαση κοινοποιείται με επιμέλεια του παρεμβαίνοντος στα λοιπά μέρη της δίκης εντός δύο (2) ημερών από την κατάθεσή της, αλλιώς λογίζεται ως απaráδεκτη. Το διατακτικό της δικαστικής απόφασης εκδίδεται εντός δεκαπέντε (15) ημερών από τη συζήτηση της αίτησης ή από την προθεσμία για την υποβολή υπομνημάτων.

Η προθεσμία για την άσκηση και η άσκηση της αίτησης ενώπιον του αρμόδιου δικαστηρίου κωλύουν τη σύναψη της σύμβασης μέχρι την έκδοση της οριστικής δικαστικής απόφασης, εκτός εάν με προσωρινή διαταγή ο αρμόδιος δικαστής αποφανθεί διαφορετικά. Επίσης, η προθεσμία για την άσκηση και η άσκησής της αίτησης κωλύουν την πρόοδο της διαδικασίας ανάθεσης για χρονικό διάστημα δεκαπέντε (15) ημερών από την άσκηση της αίτησης, εκτός εάν με την προσωρινή διαταγή ο αρμόδιος δικαστής αποφανθεί διαφορετικά. Για την άσκηση της αίτησης κατατίθεται παράβολο, σύμφωνα με τα ειδικότερα οριζόμενα στο άρθρο 372 παρ. 5 του ν. 4412/2016.

Αν ο ενδιαφερόμενος δεν αιτήθηκε ή αιτήθηκε ανεπιτυχώς την αναστολή και η σύμβαση υπογράφηκε και η εκτέλεσή της ολοκληρώθηκε πριν από τη συζήτηση της αίτησης, εφαρμόζεται αναλόγως η παρ. 2 του άρθρου 32 του π.δ. 18/1989.

Αν το Δικαστήριο ακυρώσει πράξη ή παράλειψη της αναθέτουσας αρχής μετά τη σύναψη της σύμβασης, το κύρος της τελευταίας δεν θίγεται, εκτός αν πριν από τη σύναψη αυτής είχε ανασταλεί η διαδικασία σύναψης της σύμβασης. Στην περίπτωση που η σύμβαση δεν είναι άκυρη, ο ενδιαφερόμενος δικαιούται να αξιώσει αποζημίωση, σύμφωνα με τα αναφερόμενα στο άρθρο 373 του ν. 4412/2016.

Με την επιφύλαξη των διατάξεων του ν. 4412/2016, για την εκδίκαση των διαφορών του παρόντος άρθρου εφαρμόζονται οι διατάξεις του π.δ. 18/1989.

Γ. Οι προθεσμίες των άρθρων 365, 366 και 367 του ν. 4412/2016 για την εξέταση των προδικαστικών προσφυγών και την έκδοση της απόφασης της ΕΑΔΗΣΥ, αναστέλλονται κατά το διάστημα από 1η μέχρι και 31 Αυγούστου 2023. Κατά το χρονικό διάστημα της αναστολής οι προδικαστικές προσφυγές, τα αιτήματα αναστολής της διαγωνιστικής διαδικασίας και τα αιτήματα λήψης προσωρινών μέτρων που αφορούν κατεπείγουσες περιπτώσεις για λόγους δημοσίου συμφέροντος ή διαγωνιστικές διαδικασίες που αφορούν σεσυμβάσεις προμηθειών, που χρηματοδοτούνται, εν όλω ή εν μέρει, από το Ταμείο Ανάκαμψης και Ανθεκτικότητας, εξετάζονται από Κλιμάκια Διακοπών της ΕΑΔΗΣΥ, τα οποία ορίζονται με απόφαση του Εκτελεστικού Συμβουλίου της.

3.5 Ματαίωση Διαδικασίας

Η αναθέτουσα αρχή ματαιώνει ή δύναται να ματαιώσει εν όλω ή εν μέρει, αιτιολογημένα, τη διαδικασία ανάθεσης, για τους λόγους και υπό τους όρους του άρθρου 106 του ν. 4412/2016, μετά από γνώμη της αρμόδιας Επιτροπής του Διαγωνισμού. Επίσης, αν διαπιστωθούν σφάλματα ή παραλείψεις σε οποιοδήποτε στάδιο της διαδικασίας ανάθεσης, μπορεί, μετά από γνώμη της ως άνω Επιτροπής, να ακυρώσει μερικώς τη διαδικασία ή να αναμορφώσει ανάλογα το αποτέλεσμά της ή να αποφασίσει την επανάληψή της από το σημείο που εμφιλοχώρησε το σφάλμα ή η παράλειψη.

Ειδικότερα, η αναθέτουσα αρχή ματαιώνει τη διαδικασία σύναψης όταν αυτή αποβεί άγονη είτε λόγω μηυποβολής προσφοράς είτε λόγω απόρριψης όλων των προσφορών, καθώς και στην περίπτωση του δεύτερου εδαφίου της παρ. 7 του άρθρου 105, περί κατακύρωσης και σύναψης σύμβασης.

Επίσης, μπορεί να ματαιώσει τη διαδικασία: α) λόγω παράτυπης διεξαγωγής της διαδικασίας ανάθεσης, εκτός εάν μπορεί να θεραπεύσει το σφάλμα ή την παράλειψη σύμφωνα με την παρ. 3 του άρθρου 106, β) αν οι οικονομικές και τεχνικές παράμετροι που σχετίζονται με τη διαδικασία ανάθεσης άλλαξαν ουσιωδώς και η εκτέλεση του συμβατικού αντικείμενου δεν ενδιαφέρει πλέον την αναθέτουσα αρχή ή τον φορέα για τον οποίο προορίζεται το υπό ανάθεση αντικείμενο, γ) αν λόγω ανωτέρας βίας, δεν είναι δυνατή η κανονική εκτέλεση της σύμβασης, δ) αν η επιλεγείσα προσφορά κριθεί ως μη συμφέρουσα από οικονομική άποψη, ε) στην περίπτωση των παρ. 3 και 4 του άρθρου 97, περί χρόνου ισχύος προσφορών, στ) για άλλους επιτακτικούς λόγους δημοσίου συμφέροντος, όπως ιδίως, δημόσιας υγείας ή προστασίας του περιβάλλοντος.

24PROC015354049 2024-08-30

Διεύθυνση Μεταφορών

Αρ.Πρ. : 19703

Ημ.Πρ. : 30/08/2024



Με τη συγχρηματοδότηση της Ελλάδας και της Ευρωπαϊκής Ένωσης

4. ΟΡΟΙ ΕΚΤΕΛΕΣΗΣ ΤΗΣ ΣΥΜΒΑΣΗΣ

4.1 Εγγυήσεις (καλής εκτέλεσης, καλής λειτουργίας)

4.1.1 Εγγύηση καλής εκτέλεσης :

Για την υπογραφή της σύμβασης απαιτείται η παροχή εγγύησης καλής εκτέλεσης, σύμφωνα με το άρθρο 72 παρ. 4 του ν. 4412/2016, το ύψος της οποίας ανέρχεται σε ποσοστό 4% επί της εκτιμώμενης αξίας της σύμβασης ή του τμήματος της σύμβασης, χωρίς να συμπεριλαμβάνονται τα δικαιώματα προαίρεσης και κατατίθεται μέχρι και την υπογραφή του συμφωνητικού.

Η εγγύηση καλής εκτέλεσης, προκειμένου να γίνει αποδεκτή, πρέπει να περιλαμβάνει κατ' ελάχιστον τα αναφερόμενα στην παράγραφο 2.1.5. στοιχεία της παρούσας και επιπλέον τον αριθμό και τον τίτλο της σχετικής σύμβασης. Το περιεχόμενό της είναι σύμφωνο με το υπόδειγμα που περιλαμβάνεται στο Παράρτημα ΙΙΙ της Διακήρυξης και τα οριζόμενα στο άρθρο 72 του ν. 4412/2016.

Η εγγύηση καλής εκτέλεσης της σύμβασης καλύπτει συνολικά και χωρίς διακρίσεις την εφαρμογή όλων των όρων της σύμβασης και κάθε απαίτηση της αναθέτουσας αρχής έναντι του αναδόχου.

Σε περίπτωση τροποποίησης της σύμβασης κατά την παράγραφο 4.5, η οποία συνεπάγεται αύξηση της συμβατικής αξίας, ο ανάδοχος οφείλει να καταθέσει μέχρι την υπογραφή της τροποποιημένης σύμβασης, συμπληρωματική εγγύηση καλής εκτέλεσης, το ύψος της οποίας ανέρχεται σε ποσοστό 4% επί του ποσού της αύξησης της αξίας της σύμβασης.

Η εγγύηση καλής εκτέλεσης καταπίπτει υπέρ της αναθέτουσας αρχής στην περίπτωση παραβίασης, από τον ανάδοχο, των όρων της σύμβασης, όπως αυτή ειδικότερα ορίζει.

Ο χρόνος ισχύος της εγγύησης καλής εκτέλεσης πρέπει να είναι μεγαλύτερος από τον συμβατικό χρόνο φόρτωσης ή παράδοσης, για διάστημα **8 (οκτώ) μηνών**.

Η εγγύηση καλής εκτέλεσης επιστρέφεται στο σύνολό της μετά από την ποσοτική και ποιοτική παραλαβή του συνόλου του αντικειμένου της σύμβασης.

Σε περίπτωση που στο πρωτόκολλο ποιοτικής και ποσοτικής παραλαβής αναφέρονται παρατηρήσεις ή υπάρχει εκπρόθεσμη παράδοση, η επιστροφή της εγγύησης καλής εκτέλεσης γίνεται μετά από την αντιμετώπιση, σύμφωνα με όσα προβλέπονται, των παρατηρήσεων και του εκπροθέσμου.

4.1.2. Εγγύηση καλής λειτουργίας

Απαιτείται η προσκόμιση «εγγύηση καλής λειτουργίας» για την αποκατάσταση των ελαττωμάτων που ανακύπτουν ή των ζημιών που προκαλούνται από δυσλειτουργία των αγαθών κατά την περίοδο εγγύησης καλής λειτουργίας **διάρκειας 1έτους από την παραλαβή του πιστοποιητικού καταλληλότητας από διαπιστευμένο φορέα**. Το ύψος της «εγγύησης καλής λειτουργίας» ορίζεται στο ποσό των **8.000,00 (Οκτώ χιλιάδων)** ευρώ. Η επιστροφή της ανωτέρω εγγύησης λαμβάνει χώρα μετά την ολοκλήρωση της περιόδου εγγύησης καλής λειτουργίας, σύμφωνα και με τα οριζόμενα στην παράγραφο 6.6 της παρούσας.

4.2 Συμβατικό Πλαίσιο - Εφαρμοστέα Νομοθεσία

Κατά την εκτέλεση της σύμβασης εφαρμόζονται οι διατάξεις του ν. 4412/2016, οι όροι της παρούσας Διακήρυξης και συμπληρωματικά ο Αστικός Κώδικας.

4.3 Όροι εκτέλεσης της σύμβασης

4.3.1 Κατά την εκτέλεση της σύμβασης ο ανάδοχος τηρεί τις υποχρεώσεις στους τομείς του περιβαλλοντικού, κοινωνικοασφαλιστικού και εργατικού δικαίου, που έχουν θεσπιστεί με το δίκαιο της Ένωσης, το εθνικό δίκαιο,

συλλογικές συμβάσεις ή διεθνείς διατάξεις περιβαλλοντικού, κοινωνικοασφαλιστικού και εργατικού δικαίου, οι οποίες απαριθμούνται στο Παράρτημα Χ του Προσαρτήματος Α΄.

Η τήρηση των εν λόγω υποχρεώσεων από τον ανάδοχο και τους υπεργολάβους του ελέγχεται και βεβαιώνεται από τα όργανα που επιβλέπουν την εκτέλεση της σύμβασης και τις αρμόδιες δημόσιες αρχές και υπηρεσίες που ενεργούν εντός των ορίων της ευθύνης και της αρμοδιότητάς τους.

4.3.2 Στις συμβάσεις προμηθειών προϊόντων που εμπίπτουν στο πεδίο εφαρμογής του ν. 4819/2021, επιπλέον του όρου της παρ. 4.3.1 περιλαμβάνεται ο όρος ότι ο ανάδοχος υποχρεούται κατά την υπογραφή της σύμβασης και καθ' όλη τη διάρκεια εκτέλεσης να τηρεί τις υποχρεώσεις των παραγράφων 1, 4 και 5 του άρθρου 11 του ν.4819/2021. Η τήρηση των υποχρεώσεων ελέγχεται από την αναθέτουσα αρχή μέσω του αρχείου δημοσιοποίησης εγγεγραμμένων παραγωγών στο Εθνικό Μητρώο Παραγωγών (ΕΜΠΑ) που τηρείται στην ηλεκτρονική σελίδα του Ε.Ο.ΑΝ. εντός της προθεσμίας της παραγράφου 4 του άρθρου 105 του ν. 4412/2016 και αποτελεί προϋπόθεση για την υπογραφή του συμφωνητικού, στο οποίο γίνεται υποχρεωτικά μνεία του αριθμού ΕΜΠΑ του υπόχρεου παραγωγού. Η μη τήρηση των υποχρεώσεων της παρούσας παραγράφου έχει τις συνέπειες της παραγράφου 7 του άρθρου 105 του ν. 4412/2016.

4.3.3. Ο ανάδοχος δεσμεύεται ότι :

α) σε όλα τα στάδια που προηγήθηκαν της σύμβασης δεν ενήργησε αθέμιτα, παράνομα ή καταχρηστικά και ότι θα εξακολουθήσει να μην ενεργεί κατ' αυτόν τον τρόπο κατά το στάδιο εκτέλεσης της σύμβασης,

β) ότι θα δηλώσει αμελλητί στην αναθέτουσα αρχή, από τη στιγμή που λάβει γνώση, οποιαδήποτε κατάσταση (ακόμη και ενδεχόμενη) σύγκρουσης συμφερόντων (προσωπικών, οικογενειακών, οικονομικών, πολιτικών ή άλλων κοινών συμφερόντων, συμπεριλαμβανομένων και αντικρουόμενων επαγγελματικών συμφερόντων) μεταξύ των νόμιμων ή εξουσιοδοτημένων εκπροσώπων του καθώς και υπαλλήλων ή συνεργατών τους οποίους απασχολεί στην εκτέλεση της σύμβασης (π.χ. με σύμβαση υπεργολαβίας) και μελών του προσωπικού της αναθέτουσας αρχής που εμπλέκονται καθ' οιονδήποτε τρόπο στη διαδικασία εκτέλεσης της σύμβασης ή/και μπορούν να επηρεάσουν την έκβαση και τις αποφάσεις της αναθέτουσας αρχής περί την εκτέλεσή της, οποτεδήποτε και εάν η κατάσταση αυτή προκύψει κατά τη διάρκεια εκτέλεσης της σύμβασης.

Οι υποχρεώσεις και οι απαγορεύσεις της ρήτρας αυτής, στην περίπτωση που ο ανάδοχος είναι ένωση, ισχύουν για όλα τα μέλη της ένωσης, καθώς και για τους υπεργολάβους που χρησιμοποιεί. Στο συμφωνητικό περιλαμβάνεται σχετική δεσμευτική δήλωση τόσο του αναδόχου όσο και των υπεργολάβων του.

4.4 Υπεργολαβία

4.4.1. Ο ανάδοχος δεν απαλλάσσεται από τις συμβατικές του υποχρεώσεις και ευθύνες λόγω ανάθεσης της εκτέλεσης τμήματος/τμημάτων της σύμβασης σε υπεργολάβους. Η τήρηση των υποχρεώσεων της παρ. 2 του άρθρου 18 του ν. 4412/2016 από υπεργολάβους δεν αίρει την ευθύνη του κυρίου αναδόχου.

4.4.2. Κατά την υπογραφή της σύμβασης ο κύριος ανάδοχος υποχρεούται να αναφέρει στην αναθέτουσα αρχή το όνομα, τα στοιχεία επικοινωνίας και τους νόμιμους εκπροσώπους των υπεργολάβων του, οι οποίοι συμμετέχουν στην εκτέλεση αυτής, εφόσον είναι γνωστά τη συγκεκριμένη χρονική στιγμή. Επιπλέον, υποχρεούται να γνωστοποιεί στην αναθέτουσα αρχή κάθε αλλαγή των πληροφοριών αυτών, κατά τη διάρκεια της σύμβασης, καθώς και τις απαιτούμενες πληροφορίες σχετικά με κάθε νέο υπεργολάβο, τον οποίο ο κύριος ανάδοχος χρησιμοποιεί εν συνεχεία στην εν λόγω σύμβαση, προσκομίζοντας τα σχετικά συμφωνητικά/δηλώσεις συνεργασίας. Σε περίπτωση διακοπής της συνεργασίας του αναδόχου με υπεργολάβο/ υπεργολάβους της σύμβασης, αυτός υποχρεούται σε άμεση γνωστοποίηση της διακοπής αυτής στην αναθέτουσα αρχή, οφείλει δε να διασφαλίσει την ομαλή εκτέλεση του τμήματος/ των τμημάτων της σύμβασης είτε από τον ίδιο, είτε από νέο υπεργολάβο, τον οποίο θα γνωστοποιήσει στην αναθέτουσα αρχή κατά την ως άνω διαδικασία. Σε περίπτωση που ο ανάδοχος έχει στηριχθεί στις ικανότητες του υπεργολάβου όσον αφορά τη χρηματοοικονομική επάρκεια-

τεχνική και επαγγελματική ικανότητα, σύμφωνα με τις απαιτήσεις της διακήρυξης, και συντρέχουν στο πρόσωπό του οι λόγοι αποκλεισμού του άρθρου 2.2.3. της παρούσας, τότε υποχρεούται να τον αντικαταστήσει.

4.4.3. Η αναθέτουσα αρχή επαληθεύει τη συνδρομή των λόγων αποκλεισμού για τους υπεργολάβους, όπως αυτοί περιγράφονται στην παράγραφο 2.2.3. και με τα αποδεικτικά μέσα της παραγράφου 2.2.9.2 της παρούσας, εφόσον το(α) τμήμα(τα) της σύμβασης, το(α) οποίο(α) ο ανάδοχος προτίθεται να αναθέσει υπό μορφή υπεργολαβίας σε τρίτους, υπερβαίνουν σωρευτικά το ποσοστό του τριάντα τοις εκατό (30%) της συνολικής αξίας της σύμβασης. Επιπλέον, προκειμένου να μην αθετούνται οι υποχρεώσεις της παρ. 2 του άρθρου 18 του ν. 4412/2016, δύναται να επαληθεύσει τους ως άνω λόγους και για τμήμα ή τμήματα της σύμβασης που υπολείπονται του ως άνω ποσοστού.

Όταν από την ως άνω επαλήθευση προκύπτει ότι συντρέχουν λόγοι αποκλεισμού απαιτεί ή δύναται να απαιτήσει την αντικατάστασή του, κατά τα ειδικότερα αναφερόμενα στις παρ. 5 και 6 του άρθρου 131 του ν. 4412/2016.

4.5 Τροποποίηση σύμβασης κατά τη διάρκειά της

Η σύμβαση μπορεί να τροποποιείται κατά τη διάρκειά της, χωρίς να απαιτείται νέα διαδικασία σύναψης σύμβασης, μόνο σύμφωνα με τους όρους και τις προϋποθέσεις του άρθρου 132 του ν. 4412/2016 και κατόπιν γνωμοδότησης της Επιτροπής της περ. β' της παρ. 11 του άρθρου 221 του ν. 4412/2016.

Μετά τη λύση της σύμβασης λόγω της έκπτωσης του αναδόχου, σύμφωνα με το άρθρο 203 του ν. 4412/2016 και την παράγραφο 5.2. της παρούσας, όπως και σε περίπτωση καταγγελίας για όλους λόγους της παραγράφου 4.6, πλην αυτού της περ. (α), η αναθέτουσα αρχή δύναται να προσκαλέσει τον επόμενο, κατά σειρά κατάταξης οικονομικό φορέα που συμμετέχει στην παρούσα διαδικασία ανάθεσης της συγκεκριμένης σύμβασης και να του προτείνει να αναλάβει το ανεκτέλεστο αντικείμενο της σύμβασης, με τους ίδιους όρους και προϋποθέσεις και σε τίμημα που δεν θα υπερβαίνει την προσφορά που αυτός είχε υποβάλει (ρήτρα υποκατάστασης). Η σύμβαση συνάπτεται εφόσον εντός της ταχθείσας προθεσμίας περιέλθει στην αναθέτουσα αρχή έγγραφη και ανεπιφύλακτη αποδοχή της. Η άπρακτη πάροδος της προθεσμίας θεωρείται ως απόρριψη της πρότασης.

4.6 Δικαίωμα μονομερούς λύσης της σύμβασης

4.6.1. Η αναθέτουσα αρχή μπορεί, με τις προϋποθέσεις που ορίζουν οι κείμενες διατάξεις, να καταγγείλει τη σύμβαση κατά τη διάρκεια της εκτέλεσής της, εφόσον:

α) η σύμβαση υποστεί ουσιώδη τροποποίηση, κατά την έννοια της παρ. 4 του άρθρου 132 του ν. 4412/2016, που θα απαιτούσε νέα διαδικασία σύναψης σύμβασης

β) ο ανάδοχος, κατά τον χρόνο της ανάθεσης της σύμβασης, τελούσε σε μια από τις καταστάσεις που αναφέρονται στην παράγραφο 2.2.3.1 και, ως εκ τούτου, θα έπρεπε να έχει αποκλειστεί από τη διαδικασία σύναψης της σύμβασης,

γ) η σύμβαση δεν έπρεπε να ανατεθεί στον ανάδοχο λόγω σοβαρής παραβίασης των υποχρεώσεων που υπέχει από τις Συνθήκες και την Οδηγία 2014/24/ΕΕ, η οποία έχει αναγνωριστεί με απόφαση του Δικαστηρίου της Ένωσης στο πλαίσιο διαδικασίας δυνάμει του άρθρου 258 της ΣΛΕΕ.

δ) ο ανάδοχος καταδικαστεί αμετάκλητα, κατά τη διάρκεια εκτέλεσης της σύμβασης, για ένα από τα αδικήματα που αναφέρονται στην παρ. 2.2.3.1 της παρούσας,

ε) ο ανάδοχος πτωχεύσει ή υπαχθεί σε διαδικασία ειδικής εκκαθάρισης ή τεθεί υπό αναγκαστική διαχείριση από εκκαθαριστή ή από το δικαστήριο ή υπαχθεί σε διαδικασία πτωχευτικού συμβιβασμού ή αναστείλει τις επιχειρηματικές του δραστηριότητες ή υπαχθεί σε διαδικασία εξυγίανσης και δεν τηρεί τους όρους αυτής ή εάν

βρεθείσε οποιαδήποτε ανάλογη κατάσταση, προκύπτουσα από παρόμοια διαδικασία, προβλεπόμενη σε εθνικές διατάξεις νόμου.

Η αναθέτουσα αρχή μπορεί να μην καταγγείλει τη σύμβαση, υπό την προϋπόθεση ότι ο ανάδοχος ο οποίος θα βρεθεί σε μία από τις καταστάσεις που αναφέρονται στην περίπτωση αυτή αποδεικνύει ότι είναι σε θέση να εκτελέσει τη σύμβαση, λαμβάνοντας υπόψη τις ισχύουσες διατάξεις και τα μέτρα για τη συνέχιση της επιχειρηματικής του λειτουργίας.

στ) ο ανάδοχος παραβεί αποδεδειγμένα τις υποχρεώσεις του που απορρέουν από τη δέσμευση ακεραιότητας της παρ. 4.3.3. της παρούσας, όπως αναλυτικά περιγράφονται στο συνημμένο στην παρούσα σχέδιο σύμβασης.

5. ΕΙΔΙΚΟΙ ΟΡΟΙ ΕΚΤΕΛΕΣΗΣ ΤΗΣ ΣΥΜΒΑΣΗΣ

5.1 Τρόπος πληρωμής

5.1.1. Η πληρωμή του αναδόχου θα πραγματοποιηθεί με τον πιο κάτω τρόπο : το **100%** της συμβατικής αξίας μετά την οριστική παραλαβή των αγαθών.

Η πληρωμή του συμβατικού τιμήματος θα γίνεται με την προσκόμιση των νόμιμων παραστατικών και δικαιολογητικών που προβλέπονται από τις διατάξεις του άρθρου 200 παρ. 4 του ν. 4412/2016, καθώς και κάθε άλλου δικαιολογητικού που τυχόν ήθελε ζητηθεί από τις αρμόδιες υπηρεσίες που διενεργούν τον έλεγχο και την πληρωμή.

5.1.2. Τον ανάδοχο βαρύνουν οι υπέρ τρίτων κρατήσεις, καθώς και κάθε άλλη επιβάρυνση, σύμφωνα με την κείμενη νομοθεσία, μη συμπεριλαμβανομένου Φ.Π.Α., για την παράδοση του αγαθού στον τόπο και με τον τρόπο που προβλέπεται στα έγγραφα της σύμβασης. Ιδίως βαρύνεται με τις ακόλουθες κρατήσεις:

α) Για τις συμβάσεις αξίας άνω των χιλίων (1.000) ευρώ, μη συμπεριλαμβανομένου ΦΠΑ, ανεξαρτήτως της πηγής προέλευσης της χρηματοδότησης, κράτηση ύψους 0,1%, η οποία υπολογίζεται επί της αξίας κάθε πληρωμής προ φόρων και κρατήσεων της αρχικής, καθώς και κάθε συμπληρωματικής σύμβασης υπέρ της Ενιαίας Αρχής Δημοσίων Συμβάσεων.

β) Κράτηση ύψους 0,02% υπέρ της ανάπτυξης και συντήρησης του ΟΠΣ ΕΣΗΔΗΣ, η οποία υπολογίζεται επί της αξίας, εκτός ΦΠΑ, της αρχικής, καθώς και κάθε συμπληρωματικής σύμβασης. Το ποσό αυτό παρακρατείται σε κάθε πληρωμή από την αναθέτουσα αρχή στο όνομα και για λογαριασμό του Υπουργείου Ψηφιακής Διακυβέρνησης, σύμφωνα με την παρ. 6 του άρθρου 36 του ν. 4412/2016. **Μέχρι την έκδοση της κοινής απόφασης της παρ. 6 του άρθρου 36 του ν. 4412/2016, η ως άνω κράτηση δεν επιβάλλεται**¹⁶.

Οι υπέρ τρίτων κρατήσεις υπόκεινται στο εκάστοτε ισχύον αναλογικό τέλος χαρτοσήμου 3% και στην επ' αυτού εισφορά υπέρ ΟΓΑ 20%.

Με κάθε πληρωμή θα γίνεται η προβλεπόμενη από την κείμενη νομοθεσία παρακράτηση φόρου εισοδήματος αξίας 4% , 8% επί του καθαρού ποσού .

5.1.3. Σε περίπτωση υποβολής ηλεκτρονικού τιμολογίου, ο ανάδοχος συμπληρώνει στο πεδίο ΒΤ-11: Στοιχείο αναφοράς αγαθού του Εθνικού Μορφότυπου Ηλεκτρονικού Τιμολογίου: «ΑΔΑ Ανάληψης».

5.2 Κήρυξη οικονομικού φορέα εκπτώτου - Κυρώσεις

5.2.1. Ο ανάδοχος κηρύσσεται υποχρεωτικά έκπτωτος από τη σύμβαση και από κάθε δικαίωμα που απορρέει από αυτήν, με απόφαση της αναθέτουσας αρχής, ύστερα από γνωμοδότηση του αρμόδιου συλλογικού οργάνου (Επιτροπή Παρακολούθησης και Παραλαβής):

α) στην περίπτωση της παρ. 7 του άρθρου 105 περί κατακύρωσης και σύναψης σύμβασης,

β) στην περίπτωση που δεν εκπληρώσει τις υποχρεώσεις του που απορρέουν από τη σύμβαση ή/και δεν συμμορφωθεί με τις σχετικές γραπτές εντολές της υπηρεσίας, που είναι σύμφωνες με τη σύμβαση ή τις κείμενες διατάξεις, εντός του συμφωνημένου χρόνου εκτέλεσης της σύμβασης,

¹⁶ Πρβλ. παρ. 1 άρθρου 25 του ν. 5039/2023 (Α' 83), σύμφωνα με την οποία: «Στο άρθρο 376 του ν. 4412/2016 (Α' 147) περί μεταβατικών διατάξεων, προστίθεται παρ. 18, ως εξής: «18. Μέχρι την έκδοση της κοινής απόφασης της παρ. 6 του άρθρου 36 η κράτηση της παρ. 1 του ιδίου άρθρου του πρώτου εδαφίου της ίδιας παραγράφου δεν επιβάλλεται.»

γ) εφόσον δεν φορτώσει, δεν παραδώσει ή δεν αντικαταστήσει τα συμβατικά αγαθά ή δεν επισκευάσει ή δεν συντηρήσει αυτά μέσα στον συμβατικό χρόνο ή στον χρόνο παράτασης που του δόθηκε, σύμφωνα με όσα προβλέπονται στο άρθρο 206 του ν. 4412/με την επιφύλαξη της επόμενης παραγράφου.

Στην περίπτωση συνδρομής λόγου έκπτωσης του αναδόχου από σύμβαση κατά την ως άνω περίπτωση γ', η αναθέτουσα αρχή κοινοποιεί στον ανάδοχο ειδική όχληση, στην οποία μνημονεύει τις διατάξεις του άρθρου 203 του ν. 4412/201617 και περιλαμβάνει συγκεκριμένη περιγραφή των ενεργειών στις οποίες οφείλει να προβεί ο ανάδοχος, προκειμένου να συμμορφωθεί, μέσα σε προθεσμία δεκαπέντε (15) ημερών από την κοινοποίηση της ανωτέρω όχλησης. Αν η προθεσμία πουτάχθηκε την ειδική όχληση, παρέλθει, χωρίς ο ανάδοχος να συμμορφωθεί, κηρύσσεται έκπτωτος μέσα σε προθεσμία τριάντα (30) ημερών από την άπρακτη πάροδο της προθεσμίας συμμόρφωσης, με απόφαση της αναθέτουσας αρχής.

Ο ανάδοχος δεν κηρύσσεται έκπτωτος για λόγους που ανάγονται σε υπαιτιότητα του φορέα εκτέλεσης της σύμβασης ή αν συντρέχουν λόγοι ανωτέρας βίας.

Στον οικονομικό φορέα, που κηρύσσεται έκπτωτος από τη σύμβαση, επιβάλλονται, με απόφαση του αποφαινόμενου οργάνου, ύστερα από γνωμοδότηση του αρμόδιου οργάνου, το οποίο υποχρεωτικά καλεί τον ενδιαφερόμενο προς παροχή εξηγήσεων, αθροιστικά οι παρακάτω κυρώσεις: ολική κατάπτωση της εγγύησης συμμετοχής ή καλής εκτέλεσης της σύμβασης κατά περίπτωση,

β) Καταλογισμός του διαφέροντος, που προκύπτει εις βάρος της αναθέτουσας αρχής, εφόσον αυτή προμηθευτεί τα αγαθά, που δεν προσκομίστηκαν προσηκόντως από τον έκπτωτο οικονομικό φορέα, αναθέτοντας το ανεκτέλεστο αντικείμενο της σύμβασης στον επόμενο κατά σειρά κατάταξης οικονομικό φορέα που είχε λάβει μέρος στη διαδικασία ανάθεσης της σύμβασης. Αν ο οικονομικός φορέας του προηγούμενου εδαφίου δεν αποδεχθεί την ανάθεση της σύμβασης, η αναθέτουσα αρχή μπορεί να προμηθευτεί τα αγαθά, που δεν προσκομίστηκαν προσηκόντως από τον έκπτωτο οικονομικό φορέα, από τρίτο οικονομικό φορέα, είτε με διενέργεια νέας διαδικασίας ανάθεσης σύμβασης, είτε με προσφυγή στη διαδικασία διαπραγμάτευσης, χωρίς προηγούμενη δημοσίευση, εφόσον συντρέχουν οι προϋποθέσεις του άρθρου 32 του ν. 4412/2016. Το διαφέρον υπολογίζεται με τον ακόλουθο τύπο:

$\Delta = (TKT - TKE) \times \Pi$ Όπου: Δ = Διαφέρον που θα προκύψει εις βάρος της αναθέτουσας αρχής, εφόσον αυτή προμηθευτεί τα αγαθά που δεν προσκομίστηκαν προσηκόντως από τον έκπτωτο οικονομικό φορέα, σύμφωνα με τα ανωτέρω αναφερόμενα. Το διαφέρον λαμβάνει θετικές τιμές, αλλιώς θεωρείται ίσο με μηδέν.

TKT = Τιμή κατακύρωσης της προμήθειας των αγαθών, που δεν προσκομίστηκαν προσηκόντως από τον έκπτωτο οικονομικό φορέα στον νέο ανάδοχο.

TKE = Τιμή κατακύρωσης της προμήθειας των αγαθών, που δεν προσκομίστηκαν προσηκόντως από τον έκπτωτο οικονομικό φορέα, σύμφωνα με τη σύμβαση από την οποία κηρύχθηκε έκπτωτος ο οικονομικός φορέας.

Π = Συντελεστής προσαύξησης προσδιορισμού της έμμεσης ζημίας που προκαλείται στην αναθέτουσα αρχή από την έκπτωση του αναδόχου ο οποίος λαμβάνει την τιμή 1,01.

Ο καταλογισμός του διαφέροντος επιβάλλεται στον έκπτωτο οικονομικό φορέα με απόφαση της αναθέτουσας αρχής, που εκδίδεται σε αποκλειστική προθεσμία δεκαοκτώ (18) μηνών μετά την έκδοση και την κοινοποίηση της απόφασης κήρυξης εκπτώτου, και εφόσον κατακυρωθεί η προμήθεια των αγαθών που δεν προσκομίστηκαν προσηκόντως από τον έκπτωτο οικονομικό φορέα σε τρίτο οικονομικό φορέα. Για την είσπραξη του διαφέροντος από τον έκπτωτο οικονομικό φορέα μπορεί να εφαρμόζεται η διαδικασία του Κώδικα Είσπραξης Δημόσιων Εσόδων. Το διαφέρον εισπράττεται υπέρ της αναθέτουσας αρχής.

δ) Επιπλέον, μπορεί να επιβληθεί προσωρινός αποκλεισμός του αναδόχου από το σύνολο των συμβάσεων προμηθειών ή υπηρεσιών των φορέων που εμπίπτουν στις διατάξεις του ν. 4412/2016 κατά τα ειδικότερα προβλεπόμενα στο άρθρο 74 του ως άνω νόμου, περί αποκλεισμού οικονομικού φορέα από

δημόσιες συμβάσεις. [η κύρωση του οριζόντιου αποκλεισμού δύναται να επιβληθεί μετά την έκδοση του προβλεπόμενου π.δ.]

5.2.2. Αν το αγαθό φορτωθεί - παραδοθεί ή αντικατασταθεί μετά τη λήξη του συμβατικού χρόνου και μέχρι τη λήξη του χρόνου της παράτασης που χορηγήθηκε, σύμφωνα με το άρθρο 206 του ν.4412/16, επιβάλλεται πρόστιμο πέντε τοις εκατό (5%) επί της συμβατικής αξίας της ποσότητας που παραδόθηκε εκπρόθεσμα.

Το παραπάνω πρόστιμο υπολογίζεται επί της συμβατικής αξίας των εκπρόθεσμα παραδοθέντων αγαθών, χωρίς ΦΠΑ. Εάν τα αγαθά που παραδόθηκαν εκπρόθεσμα επηρεάζουν τη χρησιμοποίηση των αγαθών που παραδόθηκαν εμπρόθεσμα, το πρόστιμο υπολογίζεται επί της συμβατικής αξίας της συνολικής ποσότητας αυτών.

Κατά τον υπολογισμό του χρονικού διαστήματος της καθυστέρησης για φόρτωση- παράδοση ή αντικατάσταση των αγαθών, με απόφαση του αποφαινόμενου οργάνου, ύστερα από γνωμοδότηση του αρμόδιου οργάνου, δεν λαμβάνεται υπόψη ο χρόνος που παρήλθε πέραν του εύλογου, κατά τα διάφορα στάδια των διαδικασιών, για τον οποίο δεν ευθύνεται ο ανάδοχος και παρατείνεται, αντίστοιχα, ο χρόνος φόρτωσης - παράδοσης.

Η είσπραξη του προστίμου και των τόκων επί της προκαταβολής γίνεται με παρακράτηση από το ποσό πληρωμής του αναδόχου ή, σε περίπτωση ανεπάρκειας ή έλλειψης αυτού, με ισόποση κατάπτωση της εγγύησης καλής εκτέλεσης, εφόσον ο ανάδοχος δεν καταθέσει το απαιτούμενο ποσό.

Σε περίπτωση ένωσης οικονομικών φορέων, το πρόστιμο και οι τόκοι επιβάλλονται αναλόγως σε όλα τα μέλη της ένωσης.

5.3 Διοικητικές προσφυγές κατά τη διαδικασία εκτέλεσης των συμβάσεων

Ο ανάδοχος μπορεί κατά των αποφάσεων που επιβάλλουν σε βάρος του κυρώσεις, δυνάμει των όρων των άρθρων 5.2 (Κήρυξη οικονομικού φορέα εκπτώτου - Κυρώσεις), 6.1. (Χρόνος παράδοσης αγαθών), 6.4. (Απόρριψη συμβατικών αγαθών – αντικατάσταση), καθώς και κατ' εφαρμογή των συμβατικών όρων, να ασκήσει προσφυγή για λόγους νομιμότητας και ουσίας ενώπιον του φορέα που εκτελεί τη σύμβαση μέσα σε ανατρεπτική προθεσμία (30) ημερών από την ημερομηνία της κοινοποίησης ή της πλήρους γνώσης της σχετικής απόφασης. Η εμπρόθεσμη άσκηση της προσφυγής αναστέλλει τις επιβαλλόμενες κυρώσεις. Επί της προσφυγής αποφασίζει το αρμοδίως αποφαινόμενο όργανο, ύστερα από γνωμοδότηση του προβλεπόμενου στο τελευταίο εδάφιο της περίπτωσης β' της παραγράφου 11 του άρθρου 221 του ν.4412/2016 οργάνου, εντός προθεσμίας τριάντα (30) ημερών από την άσκησή της, άλλως θεωρείται ως σιωπηρώς απορριφθείσα. Κατά της απόφασης αυτής δεν χωρεί η άσκηση άλλης οποιασδήποτε φύσης διοικητικής προσφυγής. Αν κατά της απόφασης που επιβάλλει κυρώσεις δεν ασκηθεί εμπρόθεσμα η προσφυγή ή αν απορριφθεί αυτή από το αποφαινόμενο αρμοδίως όργανο, η απόφαση καθίσταται οριστική. Αν ασκηθεί εμπρόθεσμα προσφυγή, αναστέλλονται οι συνέπειες της απόφασης μέχρι αυτή να οριστικοποιηθεί.

5.4 Δικαστική επίλυση διαφορών

Κάθε διαφορά μεταξύ των συμβαλλόμενων μερών που προκύπτει από τη σύμβαση που συνάπτεται στο πλαίσιο της παρούσας Διακήρυξης, επιλύεται με την άσκηση προσφυγής ή αγωγής στο Διοικητικό Εφετείο της Περιφέρειας στην οποία εκτελείται η σύμβαση, κατά τα ειδικότερα οριζόμενα στις παρ. 1 έως και 6 του άρθρου 205Α του ν. 4412/2016. Πριν από την άσκηση της προσφυγής στο Διοικητικό Εφετείο προηγείται υποχρεωτικά η τήρηση της ενδικοφανούς διαδικασίας που προβλέπεται στο άρθρο 205 του ν. 4412/2016 και την παράγραφο 5.3 της παρούσας, διαφορετικά η προσφυγή απορρίπτεται ως απαράδεκτη. Αν ο ανάδοχος της σύμβασης είναι κοινοπραξία, η προσφυγή ασκείται είτε από την ίδια είτε από όλα τα μέλη της. Δεν απαιτείται η τήρηση ενδικοφανούς διαδικασίας αν ασκείται από τον ενδιαφερόμενο αγωγή, στο δικόγραφο της οποίας δεν σωρεύεται αίτημα ακύρωσης ή τροποποίησης διοικητικής πράξης ή παράλειψης.

6. ΧΡΟΝΟΣ ΚΑΙ ΤΡΟΠΟΣ ΕΚΤΕΛΕΣΗΣ

6.1 Χρόνος παράδοσης αγαθών

6.1.1. Ο ανάδοχος υποχρεούται να παραδώσει τα αγαθά σε διάστημα **επτά (7) μηνών** από την υπογραφή της σύμβασης, **πλήρως εγκατεστημένα στους χώρους των παιδικών χαρών.**

Ο συμβατικός χρόνος παράδοσης των αγαθών μπορεί να παρατείνεται, πριν από τη λήξη του αρχικού συμβατικού χρόνου παράδοσης, υπό τις ακόλουθες σωρευτικές προϋποθέσεις: α) τηρούνται οι όροι του άρθρου 132 περί τροποποίησης συμβάσεων κατά τη διάρκειά τους, β) έχει εκδοθεί αιτιολογημένη απόφαση του αρμόδιου αποφαινόμενου οργάνου της αναθέτουσας αρχής μετά από γνωμοδότηση αρμόδιου συλλογικού οργάνου, είτε με πρωτοβουλία της αναθέτουσας αρχής και εφόσον συμφωνεί ο ανάδοχος, είτε ύστερα από σχετικό αίτημα του αναδόχου, το οποίο υποβάλλεται υποχρεωτικά πριν από τη λήξη του συμβατικού χρόνου, γ) το χρονικό διάστημα της παράτασης είναι ίσο ή μικρότερο από τον αρχικό συμβατικό χρόνο παράδοσης. Στην περίπτωση παράτασης του συμβατικού χρόνου παράδοσης, ο χρόνος παράτασης δεν συνυπολογίζεται στον συμβατικό χρόνο παράδοσης.

Στην περίπτωση παράτασης του συμβατικού χρόνου παράδοσης έπειτα από αίτημα του αναδόχου, επιβάλλονται οι κυρώσεις που προβλέπονται στην παράγραφο 5.2.2 της παρούσας.

Με αιτιολογημένη απόφαση του αρμόδιου αποφαινόμενου οργάνου, η οποία εκδίδεται ύστερα από γνωμοδότηση του οργάνου της περ. β' της παρ. 11 του άρθρου 221 του ν. 4412/2016, ο συμβατικός χρόνος φόρτωσης παράδοσης των αγαθών μπορεί να μετατίθεται. Μετάθεση επιτρέπεται μόνο όταν συντρέχουν λόγοι ανωτέρας βίας ή άλλοι ιδιαιτέρως σοβαροί λόγοι, που καθιστούν αντικειμενικώς αδύνατη την εμπρόθεσμη παράδοση των συμβατικών ειδών. Στις περιπτώσεις μετάθεσης του συμβατικού χρόνου φόρτωσης παράδοσης δεν επιβάλλονται κυρώσεις.

6.1.2. Εάν λήξει ο συμβατικός χρόνος παράδοσης, χωρίς να υποβληθεί εγκαίρως αίτημα παράτασης ή, εάν λήξει ο παραταθείς, κατά τα ανωτέρω, χρόνος, χωρίς να παραδοθεί το αγαθό, ο ανάδοχος κηρύσσεται έκπτωτος.

6.1.3. Ο ανάδοχος υποχρεούται να ειδοποιεί την υπηρεσία που εκτελεί την προμήθεια, την αποθήκη υποδοχής των αγαθών και την επιτροπή παραλαβής, για την ημερομηνία που προτίθεται να παραδώσει το αγαθό, τουλάχιστον πέντε (5) εργάσιμες ημέρες νωρίτερα.

Μετά από κάθε προσκόμιση αγαθού στην αποθήκη υποδοχής αυτών, ο ανάδοχος υποχρεούται να υποβάλει στην υπηρεσία αποδεικτικό, θεωρημένο από τον υπεύθυνο της αποθήκης, στο οποίο αναφέρεται η ημερομηνία προσκόμισης, το αγαθό, η ποσότητα και ο αριθμός της σύμβασης σε εκτέλεση της οποίας προσκομίστηκε.

6.2 Παραλαβή αγαθών - Χρόνος και τρόπος παραλαβής αγαθών

6.2.1. Η παραλαβή των αγαθών γίνεται από επιτροπές, πρωτοβάθμιες ή και δευτεροβάθμιες, που συγκροτούνται σύμφωνα με την παρ. 11 περ. β του άρθρου 221 του ν.4412/16 κατά τα οριζόμενα στο άρθρο 208 του ως άνω νόμου. Κατά την διαδικασία παραλαβής των αγαθών διενεργείται ποσοτικός και ποιοτικός έλεγχος και εφόσον το επιθυμεί μπορεί να παραστεί και ο προμηθευτής. Ο ποιοτικός έλεγχος των αγαθών γίνεται με τον/τους ακόλουθο/ους τρόπο/ους: **Παραλαμβάνονται τα πιστοποιητικά των υλικών.**

Το κόστος της διενέργειας των ελέγχων βαρύνει τον ανάδοχο.

Η επιτροπή παραλαβής, μετά τους προβλεπόμενους ελέγχους συντάσσει πρωτόκολλα (μακροσκοπικό – οριστικό- παραλαβής του αγαθού με παρατηρήσεις –απόρριψης των αγαθών) σύμφωνα με την παρ.3 του άρθρου 208 του ν. 4412/16.

Τα πρωτόκολλα που συντάσσονται από τις επιτροπές (πρωτοβάθμιες – δευτεροβάθμιες) κοινοποιούνται υποχρεωτικά και στους αναδόχους.

Αγαθά που απορρίφθηκαν ή κρίθηκαν παραληπτέα με έκπτωση επί της συμβατικής τιμής, με βάση τους ελέγχους που πραγματοποίησε η πρωτοβάθμια επιτροπή παραλαβής, μπορούν να παραπέμπονται για επανεξέταση σε δευτεροβάθμια επιτροπή παραλαβής ύστερα από αίτημα του αναδόχου ή αυτεπάγγελτα σύμφωνα με την παρ. 5 του άρθρου 208 του ν.4412/16. Τα έξοδα βαρύνουν σε κάθε περίπτωση τον ανάδοχο.

Επίσης, εάν ο τελευταίος διαφωνεί με τα αποτελέσματα των εργαστηριακών εξετάσεων που διενεργήθηκαν από πρωτοβάθμιες ή δευτεροβάθμιες επιτροπές παραλαβής μπορεί να ζητήσει εγγράφως εξέταση κατ'έφεση των οικείων αντιδειγμάτων, μέσα σε ανατρεπτική προθεσμία είκοσι (20) ημερών από την γνωστοποίηση σε αυτόν των αποτελεσμάτων της αρχικής εξέτασης, με τον τρόπο που περιγράφεται στην παρ. 8 του άρθρου 208 του ν.4412/2016.

Το αποτέλεσμα της κατ'έφεση εξέτασης είναι υποχρεωτικό και τελεσίδικο και για τα δύο μέρη.

Ο ανάδοχος δεν μπορεί να ζητήσει παραπομπή σε δευτεροβάθμια επιτροπή παραλαβής μετά τα αποτελέσματα της κατ'έφεση εξέτασης.

6.2.2. Η παραλαβή των αγαθών και η έκδοση των σχετικών πρωτοκόλλων παραλαβής πραγματοποιείται μέσα στους κατωτέρω καθοριζόμενους χρόνους: **Τριών(3) μηνών από την περαίωση.**

Αν η παραλαβή των αγαθών και η σύνταξη του σχετικού πρωτοκόλλου δεν πραγματοποιηθεί από την επιτροπή παρακολούθησης και παραλαβής μέσα στον οριζόμενο από τη σύμβαση χρόνο, θεωρείται ότι η παραλαβή συντελέστηκε αυτοδίκαια, με κάθε επιφύλαξη των δικαιωμάτων του Δημοσίου και εκδίδεται προς τούτο σχετική απόφαση του αρμόδιου αποφαινόμενου οργάνου, με βάση μόνο το θεωρημένο από την υπηρεσία που παραλαμβάνει τα αγαθά αποδεικτικό προσκόμισης τούτων, σύμφωνα δε με την απόφαση αυτή η αποθήκη του φορέα εκδίδει δελτίο εισαγωγής του αγαθού και εγγραφής του στα βιβλία της, προκειμένου να πραγματοποιηθεί η πληρωμή του αναδόχου.

Ανεξάρτητα από την, κατά τα ανωτέρω, αυτοδίκαιη παραλαβή και την πληρωμή του αναδόχου, πραγματοποιούνται οι προβλεπόμενοι από τη σύμβαση έλεγχοι από επιτροπή που συγκροτείται με απόφαση του αρμόδιου αποφαινόμενου οργάνου, στην οποία δεν μπορεί να συμμετέχουν ο πρόεδρος και τα μέλη της επιτροπής που δεν πραγματοποίησε την παραλαβή στον προβλεπόμενο από τη σύμβαση χρόνο. Η παραπάνω επιτροπή παραλαβής προβαίνει σε όλες τις διαδικασίες παραλαβής που προβλέπονται από την ως άνω παράγραφο 1 και το άρθρο 208 του ν. 4412/2016 και συντάσσει τα σχετικά πρωτόκολλα. Η εγγυητική επιστολή καλής εκτέλεσης δεν επιστρέφονται πριν από την ολοκλήρωση όλων των προβλεπόμενων από τη σύμβαση ελέγχων και τη σύνταξη των σχετικών πρωτοκόλλων.

6.3 Ειδικοί όροι ναύλωσης – ασφάλισης - ανακοίνωσης φόρτωσης και ποιοτικού ελέγχου στο εξωτερικό:-

6.4 Απόρριψη συμβατικών αγαθών – Αντικατάσταση

6.4.1. Σε περίπτωση οριστικής απόρριψης ολόκληρης ή μέρους της συμβατικής ποσότητας των αγαθών, με απόφαση του αποφαινόμενου οργάνου ύστερα από γνωμοδότηση του αρμόδιου οργάνου, μπορεί να εγκρίνεται αντικατάστασή της με άλλη, που να είναι σύμφωνη με τους όρους της σύμβασης, μέσα σε τακτή προθεσμία που ορίζεται από την απόφαση αυτή.

6.4.2. Αν η αντικατάσταση γίνεται μετά τη λήξη του συμβατικού χρόνου, η προθεσμία που ορίζεται για την αντικατάσταση δεν μπορεί να είναι μεγαλύτερη του 1/2 του συνολικού συμβατικού χρόνου, ο δε ανάδοχος θεωρείται ως εκπρόθεσμος και υπόκειται σε κυρώσεις λόγω εκπρόθεσμης παράδοσης. Αν ο ανάδοχος δεν αντικαταστήσει τα αγαθά που απορρίφθηκαν μέσα στην προθεσμία που του τάχθηκε και εφόσον έχει λήξει ο συμβατικός χρόνος, κηρύσσεται έκπτωτος και υπόκειται στις προβλεπόμενες κυρώσεις.

6.4.3. Η επιστροφή των αγαθών που απορρίφθηκαν γίνεται σύμφωνα με τα προβλεπόμενα στις παρ. 2 και 3 του άρθρου 213 του ν. 4412/2016.

6.5 Δείγματα – Δειγματοληψία – Εργαστηριακές εξετάσεις

(ΔΕΝ ΑΠΑΙΤΕΙΤΑΙ Η ΠΡΟΣΚΟΜΙΣΗ ΔΕΙΓΜΑΤΟΣ)

6.6 Εγγυημένη λειτουργία προμήθειας

Η εγγυημένη λειτουργία αφορά όργανα και τον εξοπλισμό της παιδικής χαράς. Κατά την περίοδο εγγυημένης λειτουργίαςτα όργανα πρέπει να είναι σε καλή κατάσταση και να είναι λειτουργικά για την χρήση που προορίζονται, σύμφωνα με τις τεχνικές προδιαγραφές του και το πλάνο συντήρησης που θα παραδοθεί από τον οικονομικό φορέα, όπως αυτό απαιτείται στις τεχνικές απαιτήσεις της μελέτης. Η χρήση των οργάνων κατά την περίοδο εγγυημένης λειτουργίας πρέπει να γίνεται αυστηρά για τον σκοπό που προορίζονται και να ακολουθεί τις συστάσεις-προδιαγραφές του κατασκευαστή. Οποιαδήποτε παρέκκλιση των κανόνων λειτουργίας ή οποιοδήποτε βίαιο ανθρωπογενές γεγονός (πχ βανδαλισμός) δεν συνάδει με το περιεχόμενο της εγγυημένης λειτουργίας και είναι εκτός αυτής. Η περίοδος εγγυημένης λειτουργίας ορίζεται σε ένα (1) έτος από την παραλαβή του πιστοποιητικού καταλληλότητας από διαπιστευμένο φορέα. Κατά την περίοδο της εγγυημένης λειτουργίας, η Αναθέτουσα Αρχή ευθύνεται για την ορθή τήρηση του πλάνου της συντήρησης του αντικειμένου της προμήθειας.

Κατά την περίοδο της εγγυημένης λειτουργίας, ο ανάδοχος ευθύνεται για την καλή λειτουργία του αντικειμένου της προμήθειας. Επίσης, οφείλει κατά τον χρόνο της εγγυημένης λειτουργίας να προβαίνει στην προβλεπόμενη συντήρηση και να αποκαταστήσει οποιαδήποτε βλάβη με τρόπο και σε χρόνο που περιγράφονται στις τεχνικές προδιαγραφές και στα λοιπά τεύχη της σύμβασης.

Για την παρακολούθηση της εκπλήρωσης των συμβατικών υποχρεώσεων του αναδόχου η επιτροπή παρακολούθησης και παραλαβής ή η ειδική επιτροπή που ορίζεται για τον σκοπό αυτόν από την αναθέτουσα αρχή προβαίνει στον απαιτούμενο έλεγχο της συμμόρφωσης του αναδόχου στα προβλεπόμενα στη σύμβαση για την εγγυημένη λειτουργία καθ' όλον τον χρόνο ισχύος της τηρώντας σχετικά πρακτικά. Σε περίπτωση μη συμμόρφωσης του αναδόχου προς τις συμβατικές του υποχρεώσεις, η επιτροπή εισηγείται στο αποφαινόμενο όργανο της σύμβασης την έκπτωση του αναδόχου.

Μέσα σε ένα (1) μήνα από τη λήξη του προβλεπόμενου χρόνου της εγγυημένης λειτουργίας η ως άνω επιτροπή συντάσσει σχετικό πρωτόκολλο παραλαβής της εγγυημένης λειτουργίας, στο οποίο αποφαινεται για τη συμμόρφωση του αναδόχου στις απαιτήσεις της σύμβασης. Σε περίπτωση μη συμμόρφωσης, ολικής ή μερικής, του αναδόχου, το συλλογικό όργανο μπορεί να προτείνει την κατάπτωση της εγγύησης καλής λειτουργίας που προβλέπεται στο άρθρο 72 του ν. 4412/2016 περί εγγυήσεων και στην παράγραφο4.1.2 της παρούσας. Το πρωτόκολλο εγκρίνεται από το αρμόδιο αποφαινόμενο όργανο.

6.7 Αναπροσαρμογή τιμής

Δεν επιτρέπεται αναπροσαρμογή τιμής.

6.8 Επικαιροποίηση τεχνικών προδιαγραφών κατά την εκτέλεση της σύμβασης

Εφόσον, μετά τη σύναψη της σύμβασης έχουν αντικατασταθεί, από τον κατασκευαστή, κάποια εκ των προσφερόμενων αγαθών με νεότερα είδη/ μοντέλα /εκδόσεις, ο ανάδοχος υποβάλλει στην αναθέτουσα αρχή

24PROC015354049 2024-08-30

Διεύθυνση Δομικών Έργων

Αρ.Πρ. : 19703

Ημ.Πρ. : 30/08/2024

πρόταση επικαιροποίησης, η οποία υπόκειται στην έγκριση της αναθέτουσας αρχής, κατόπιν γνωμοδότησης της Επιτροπής Παρακολούθησης- Παραλαβής. Στο πλαίσιο της πρότασης επικαιροποίησης, τα αγαθά που θα αντικαταστήσουν εκείνα που προσφέρθηκαν και αξιολογήθηκαν πρέπει είναι τουλάχιστον ισοδύναμα με τα προσφερθέντα. Εφόσον εγκριθεί η πρόταση, ο ανάδοχος υποχρεούται να προμηθεύσει τα επικαιροποιημένα αγαθά αντί των αρχικά προσφερθέντων, χωρίς πρόσθετη οικονομική επιβάρυνση της αναθέτουσας αρχής και χωρίς μεταβολή των όρων πληρωμής. Ο χρόνος παράδοσης των επικαιροποιημένων αγαθών, όπως έχει οριστεί στην παρ. 6.1.1. της παρούσας, εκκινεί από την κοινοποίηση της εγκριτικής απόφασης της αναθέτουσας αρχής στον ανάδοχο.

Η ΑΝ/ΤΡΙΑ ΔΗΜΑΡΧΟΥ

SEVASTI KONSTANTINIDI

30/08/2024 15:03

ΣΕΒΑΣΤΗ ΚΩΝΣΤΑΝΤΙΝΙΔΗ-ΡΕΚΑΤΣΙΝΑ



Με τη συγχρηματοδότηση της Ελλάδας και της Ευρωπαϊκής Ένωσης

24PROC015354049 2024-08-30

Διεύθυνση Μεταφορών
Αρ.Πρ. : 19703

Ημ.Πρ. : 30/08/2024

ΠΑΡΑΡΤΗΜΑΤΑ

ΠΑΡΑΡΤΗΜΑ Ι – ΤΕΧΝΙΚΗ ΕΚΘΕΣΗ-ΕΝΔΕΙΚΤΙΚΟΣ ΠΡΟΫΠΟΛΟΓΙΣΜΟΣ-ΤΕΧΝΙΚΕΣ ΠΡΟΔΙΑΓΡΑΦΕΣ



Με τη συγχρηματοδότηση της Ελλάδας και της Ευρωπαϊκής Ένωσης



Προμήθεια:

ΑΠΟΚΑΤΑΣΤΑΣΗ ΠΑΙΔΙΚΩΝ
ΧΑΡΩΝ ΔΗΜΟΥ ΛΕΥΚΑΔΑΣ

ΕΛΛΗΝΙΚΗ ΔΗΜΟΚΡΑΤΙΑ

ΝΟΜΟΣ ΛΕΥΚΑΔΑΣ

ΔΗΜΟΣ ΛΕΥΚΑΔΑΣ

Δ/ΝΣΗ ΤΕΧΝΙΚΩΝ ΥΠΗΡΕΣΙΩΝ

ΤΜΗΜΑ ΤΕΧΝΙΚΩΝ ΕΡΓΩΝ

Προϋπολογισμός: 220.499,28 €

Χρηματοδότηση: ΠΡΟΓΡΑΜΜΑ ΑΓΡΟΤΙΚΗΣ
ΑΝΑΠΤΥΞΗΣ (ΠΑΑ) 2014-2020

Αρ. Μελέτης: 12 /2024

ΤΕΧΝΙΚΗ ΕΚΘΕΣΗ**1. Γενικά χαρακτηριστικά:**

Η παρούσα αφορά στην προμήθεια και τοποθέτηση εξοπλισμού παιδικής χαράς, αστικού εξοπλισμού και δαπέδων (επιφάνειες πτώσεις και ζώνες όδευσης), περίφραξης, φωτιστικών σωμάτων και λοιπών υλικών για την αναβάθμιση των συνθηκών ασφαλείας και λειτουργικότητας έξι (6) παιδικών χαρών εντός των γεωγραφικών ορίων του Δήμου Λευκάδας.

Ο συνολικός εκσυγχρονισμός και η βελτίωση των υποδομών των παιδικών χαρών στοχεύει στην παροχή αναβαθμισμένων χώρων σε όλους τους πολίτες, είτε είναι κάτοικοι και επισκέπτες, για να δραστηριοποιείται το σύνολο των κοινωνικών ομάδων μέσα σ' αυτούς. Οι παιδικές χαρές λειτουργούν ως χώροι ψυχαγωγικής απασχόλησης των παιδιών, υπό την εποπτεία των κηδεμόνων τους και οι εξοπλισμοί που διαθέτουν συνεισφέρουν στην κοινωνική ανάπτυξη και συμπεριφορά των παιδιών, καθώς, μέσα από τη συναναστροφή τους με άλλα παιδιά, εντάσσονται σε ομάδα, συμμετέχουν και κοινωνικοποιούνται.

Σύμφωνα με την ισχύουσα Νομοθεσία (Υ. Α. με αρ. 28492/11-05-2009 - Β 931, 48165/30-7-2009 - Β 1690 & 27934/11-7-2014 - Β 2029), καθορίζονται οι προϋποθέσεις και οι τεχνικές προδιαγραφές για την κατασκευή και τη λειτουργία των παιδικών χαρών των ΟΤΑ καθώς και η διαδικασία πιστοποίησης και ελέγχου αυτών. Η με αρ. ΕΓΚ 44/30681/7-8-2014 του ΥΠΕΣ έχει αναλυτικές διευκρινίσεις για τα βήματα που πρέπει να ακολουθήσουν οι Δήμοι, προκειμένου να προσαρμόσουν τις παιδικές τους χαρές στις διατάξεις της κείμενης νομοθεσίας, είτε

πρόκειται για υφιστάμενες είτε πρόκειται για νέες. Οι χώροι, που προορίζονται για ψυχαγωγία ανήλικων παιδιών χωρίς την επίβλεψη προσωπικού, θα συμμορφώνονται πλήρως με τις απαιτήσεις της ισχύουσας νομοθεσίας και όλες τις προδιαγραφές ασφαλείας της σειράς του Ευρωπαϊκού Προτύπου EN1176 & EN1177 "PlaygroundEquipmentandSurfacing" (ΕΛΟΤ EN1176, EN1177) ή άλλου ισοδύναμου προτύπου.Επιπρόσθετα, σημειώνεται ότι, όσον αφορά στην καταλληλότητα των χώρων που θα φιλοξενήσουν τις νέες παιδικές χαρές, πληρούνται όλα τα απαιτούμενα κριτήρια που περιλαμβάνονται στο προαναφερθέν νομικό πλαίσιο.

Ειδικότερα, η εν λόγω προμήθεια αφορά στις εξής παιδικές χαρές του Δήμου Λευκάδας:

A/A	ΟΝΟΜΑΣΙΑ ΠΑΙΔΙΚΗΣ ΧΑΡΑΣ	ΚΑΤΑΣΤΑΣΗ	ΕΜΒΑΔΟΝ (Μ ²)
1.	Παιδική χαρά οδού Ζαμπέλη	Υφιστάμενη	265,00
2.	Παιδική χαρά συμβολή της Πεφανερωμένης με την Φιλοσόφων	Υφιστάμενη	215,00
3.	Παιδική χαρά οικισμού Πινακοχωρίου	Υφιστάμενη	225,00
4.	Παιδική χαρά οικισμού Εξάνθειας	Υφιστάμενη	295,00
5.	Παιδική χαρά οικισμού Φτερνού	Υφιστάμενη	380,00
6.	Παιδική χαρά οικισμού Συβότων	Υφιστάμενη	235,00
ΣΥΝΟΛΟ			1.615,00

Οι παιδικές χαρές στις οποίες θα γίνουν παρεμβάσεις θα έχουν πλέον νέα, σύγχρονα παιχνίδια, ανανεωμένο αστικό εξοπλισμό και επιφάνειες ασφαλείας, θα φέρουν πιστοποιητικό επιθεώρησης, όσον αφορά τα όργανα και την εγκατάστασή τους και θα μπορούν να πιστοποιηθούν και ως προς τη λειτουργία τους, ώστε να προσφέρουν ασφαλές και δημιουργικό παιχνίδι στα παιδιά. Επιπλέον, η προσβασιμότητα και η ένταξη δραστηριοτήτων για χρήση των οργάνων παιδικής χαράς και από ΑμεΑ, αποτελεί σημαντική παράμετρο του ανασχεδιασμού σε μια γενικότερη προσέγγιση που προωθεί τη συμμετοχή όλων των παιδιών στο παιχνίδι, χωρίς αποκλεισμούς και ανεξαρτήτως των ικανοτήτων τους ή άλλων διαφοροποιητικών στοιχείων.

Για τη διαμόρφωση ασφαλών και λειτουργικών χώρων λήφθηκαν ακόμη υπόψη η σαφής σήμανση, η ασφαλής οριοθέτηση αυτών με περίφραξη και είσοδο ορισμένη, ώστε να αποτρέπεται η είσοδος σε ζώα και σε άτομα που δεν συνοδεύουν παιδί, αλλά και να περιορίζονται τυχόν κίνδυνοι χωρίς να αποκόπτεται ο χώρος από το ευρύτερο περιβάλλον, η τοποθέτηση καθιστικών σε σημεία που θα εξασφαλίζουν την επαρκή και σωστή επίβλεψη από τους συνοδούς, κάδων απορριμμάτων και επαρκούς φωτισμού και οτιδήποτε προβλέπει η ισχύουσα νομοθεσία για την παραλαβή του σήματος καταλληλότητας.

Όσον αφορά στις επιφάνειες πτώσης, προβλέπεται να χρησιμοποιηθούν από φυσικά/χαλαρά υλικά, τα οποία θα πληρούν τις ισχύουσες προδιαγραφές. Συγκεκριμένα, οι επιφάνειες πτώσης από φυσικά/χαλαρά υλικά (βότσαλο κοκκομετρίας 2-8mm) θα πληρούν τις προδιαγραφές του Ευρωπαϊκού Προτύπου EN1176-1 ή ισοδύναμου. Το υλικό αυτό διαθέτει αξιοσημείωτη ικανότητα απορρόφησης κρούσης, επιτρέπει τη φυσική απορροή των υδάτων, ενώ ταυτόχρονα έχει ιδιαίτερη εκπαιδευτική αξία καθώς ευνοεί την επαφή όλων των παιδιών, με ή χωρίς αναπηρίες, με τα φυσικά υλικά και το ελεύθερο και δημιουργικό παιχνίδι.

Επίσης, όπου απαιτούνται, συμπεριλαμβάνονται όλα τα στοιχεία εξοπλισμού και υλικών δαπέδων που προβλέπονται στην ισχύουσα νομοθεσία για την παραλαβή του σήματος καταλληλότητας, όπως ζώνες όδευσης, επαρκής αριθμός καθισμάτων για τους συνοδούς, βρύση για πόσιμο νερό, φωτιστικά σώματα, καλάθια απορριμμάτων, περιφράξεις, πόρτες και πινακίδες εισόδου.

2. Υφιστάμενη Κατάσταση Παιδικών Χαρών – Πρόταση νέου εξοπλισμού

2.1. Παιδική χαρά πλατείας οδού Ζαμπέλη

Στην πλατεία της οδού Ζαμπέλη, πρόκειται να ανακατασκευαστεί μία υφιστάμενη παιδική χαρά έκτασης 265 τ.μ. περίπου.

Η ανακατασκευή αυτής της παιδικής χαράς επιλέχθηκε σε χώρο που είναι τμήμα μίας πλατείας της περιοχής, η οποία αποτελεί κόμβο έλξης των κατοίκων. Πρόκειται δηλαδή για έναν δημοτικό, ελεύθερο κοινόχρηστο χώρο με εύκολη προσβασιμότητα.

Η κατασκευή μιας νέας, σύγχρονης παιδικής χαράς στον χώρο της πλατείας θα βοηθήσει στη βελτίωση της ζωής των κατοίκων, προσφέροντας ένα χώρο αναψυχής και διαπαιδαγώγησης των παιδιών, σύμφωνα με τους ισχύοντες κανόνες ασφάλειας, ώστε να δημιουργηθούν ελκυστικές συνθήκες προσέλευσης τόσο για τους ίδιους τους κατοίκους όσο και για τους διερχόμενους επισκέπτες. Οι ήπιες παρεμβάσεις που θα πραγματοποιηθούν δεν θα αλλοιώσουν την φυσιογνωμία του χώρου, ενώ η υπάρχουσα βλάστηση προβλέπεται να διατηρηθεί προσφέροντας σκίαση και χώρους για ελεύθερο παιχνίδι. Η νέα παιδική χαρά θα διαθέτει όργανα για αρκετές ηλικιακές ομάδες, καθιστικά για τους συνοδούς, φωτισμό, βρύση με πόσιμο νερό και περίφραξη.

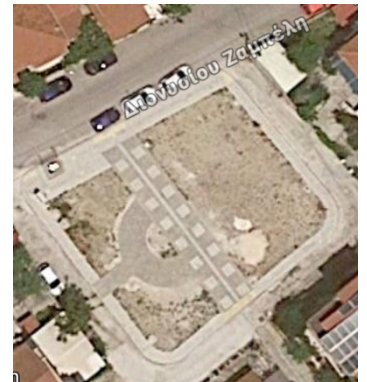



Βασικός στόχος της προμήθειας είναι η ενίσχυση του υφιστάμενου φυσικού περιβάλλοντος και η υλοποίηση ήπιων παρεμβάσεων που δεν θα αλλοιώσουν την φυσιογνωμία του χώρου. Η αναβαθμισμένη παιδική χαρά, έκτασης 285,00 τ.μ. περίπου, θα διαθέτει εξοπλισμούς που θα απευθύνονται σε δύο ηλικιακές ομάδες, νήπια και παιδιά σχολικής ηλικίας, διεγείροντας το ενδιαφέρον όλων των επιμέρους ηλικιακών ομάδων χωρίς αποκλεισμούς καθώς είναι κατάλληλοι και για ΑμεΑ, χώρους πτώσεις από τεχνητά υλικά, καθιστικά για τους συνοδούς, βρύση, φωτιστικά σώματα και κάδους μικροαπορριμμάτων. Για την οριοθέτηση του χώρου θα χρησιμοποιηθεί μεταλλική περίφραξη και η είσοδος του κοινού θα γίνεται από τη δυτική πλευρά, μέσα από την πλατεία.

2. Παιδική χαρά στην συμβολή Πεφανερωμένης με την Φιλοσόφων

Πρόκειται για έναν ευρύ δημοτικό, ελεύθερο κοινόχρηστο χώρο ο οποίος έχει ήδη χρήση παιδικής χαράς με εύκολη πρόσβαση. Οι υφιστάμενες υποδομές της κρίνεται αναγκαίο να εκσυγχρονιστούν και να βελτιωθούν ακολουθώντας τους σύγχρονους κανόνες ασφάλειας, ώστε να δημιουργηθούν ελκυστικές συνθήκες προσέλευσης τόσο για τους ίδιους τους κατοίκους όσο και για τους επισκέπτες του χώρου και να αποτελέσει και πάλι σημαντικό σημείο αναφοράς.



Το κύριο χαρακτηριστικό της πλατείας είναι η ψηλή φύτευση στην μία πλευρά της παιδικής χαράς που προσφέρει επαρκή σκίαση. Η αναβαθμισμένη παιδική χαρά θα έχει έκταση 215,00 τ.μ. περίπου και θα διαθέτει νέα όργανα, αστικό εξοπλισμό, περίφραξη και βρύση, σύμφωνα με τις απαιτήσεις της νομοθεσίας.



3. Παιδική χαρά οικισμού Πινακοχωρίου

Η υφιστάμενη παιδική χαρά στην περιοχή του οικισμού Πινακοχωρικού της Κοινότητας Σφακιωτών εδράζεται σε έναν δημοτικό, ελεύθερο κοινόχρηστο χώρο στο κέντρο του οικισμού.

Οι υφιστάμενες υποδομές της παιδικής χαράς δεν καλύπτουν τις απαιτούμενες προϋποθέσεις ασφαλούς λειτουργίας, που προβλέπονται από την ισχύουσα νομοθεσία για τις παιδικές χαρές. Για το λόγο αυτό, κρίνεται αναγκαίο να εκσυγχρονιστούν και να βελτιωθούν, σύμφωνα με τους σύγχρονους κανόνες ασφάλειας, ώστε να δημιουργηθούν ελκυστικές συνθήκες προσέλευσης για τους ίδιους τους κατοίκους αλλά και για τους επισκέπτες του χώρου.



Η αναβαθμισμένη παιδική χαρά θα έχει έκταση 225,00 τ.μ. περίπου και θα διαθέτει νέα όργανα παιχνιδιού, σύμφωνα με τα ισχύοντα πρότυπα, αστικό εξοπλισμό, μεταλλική περίφραξη και βρύση, εξυπηρετώντας με ασφάλεια τις ανάγκες αναψυχής των μικρών χρηστών και των συνοδών τους.



4. Παιδική χαρά οικισμού Εξάνθειας

Η υφιστάμενη παιδική χαρά στην περιοχή του παραδοσιακού οικισμού Εξάνθειας της Κοινότητας Σφακιωτών εδράζεται σε έναν δημοτικό, ελεύθερο κοινόχρηστο χώρο στο κέντρο του οικισμού, με εύκολη πρόσβαση.



Πρόκειται για έναν περιορισμένο δημοτικό χώρο, στον οποίο υπάρχει υφιστάμενη παλιά παιδική χαρά, που δεν πληροί τους σύγχρονους κανόνες ασφάλειας και λειτουργίας. Επομένως, θεωρείται επιβεβλημένο οι υφιστάμενες υποδομές της να εκσυγχρονιστούν και να βελτιωθούν, ώστε να δημιουργήσουν ελκυστικές και ασφαλείς συνθήκες προσέλευσης για όλους τους μικρούς χρήστες του χώρου.



Η υπάρχουσα βλάστηση προβλέπεται να διατηρηθεί προσφέροντας σκίαση, ενώ οι ήπιες παρεμβάσεις που θα υλοποιηθούν, για την αναβάθμιση της υφιστάμενης παιδικής χαράς με σύγχρονα όργανα, αστικό εξοπλισμό, περίφραξη, βρύση και φωτισμό, θα καλύπτουν τους κανόνες ασφαλούς λειτουργίας χωρίς να αλλοιωθεί η φυσιογνωμία του χώρου.

5. Παιδική χαρά οικισμού Φτερνού

Η υφιστάμενη παιδική χαρά του οικισμού Φτερνού, έκτασης 380,00 τ.μ. και βρίσκεται στον αύλειο χώρο του παλιού δημοτικού σχολείου. Οι υφιστάμενες υποδομές της σήμερα υπολειτουργούν, αφού δεν καλύπτουν τους σύγχρονους κανόνες ασφάλειας και λειτουργίας, που ισχύουν για τις παιδικές χαρές.



Κρίνεται λοιπόν αναγκαία η αναβάθμισή της, ώστε να είναι δυνατή η τοποθέτηση νέου, σύγχρονου εξοπλισμού και περίφραξης, σύμφωνα με τα ισχύοντα πρότυπα ασφαλείας, με στόχο η ανακατασκευασμένη παιδική χαρά να αποτελέσει και πάλι σημαντικό σημείο αναφοράς. Η παιδική χαρά, μετά την υλοποίηση των απαιτούμενων ήπιων παρεμβάσεων, θα διαθέτει σύγχρονα όργανα, επαρκή καθιστικά για τους συνοδούς, βρύση, φωτισμό και περίφραξη. Η υφιστάμενη βλάστηση θα διατηρηθεί προσφέροντας σκίαση και η είσοδος στο χώρο θα γίνεται μέσα από την ράμπα.



6. Παιδική χαρά οικισμού Σύβοτων

Η παιδική χαρά στον οικισμό Σύβοτων δεν λειτουργεί, επειδή οι υποδομές της είναι παλιές και δεν πληρούν τις προδιαγραφές της ισχύουσας νομοθεσίας.

Η αναβάθμιση της συγκεκριμένης παιδικής χαράς είναι ζωτικής σημασίας, καθώς δεν εξυπηρετεί τις ανάγκες αναψυχής και παιδικού παιχνιδιού



Αναλυτικότερα, η παιδική χαρά μετά την ανανέωση των οργάνων και του λοιπού εξοπλισμού της (καθιστικά, κάδοι απορριμμάτων, τοποθέτηση βρύσης, κλπ), σύμφωνα με το ισχύον νομοθετικό πλαίσιο, θα έχει έκταση 235,00 τ.μ. περίπου και θα διαθέτει χώρους παιχνιδιού για παιδιά σχολικής ηλικίας και νήπια. Η υφιστάμενη βλάστηση θα διατηρηθεί προσφέροντας σκίαση και η είσοδος στο χώρο.



Συγκεντρωτικά, τα απαιτούμενα προς προμήθεια όργανα για κάθε παιδική χαρά παρουσιάζονται παρακάτω:

1. Παιδική χαρά οδού Ζαμπέλη		
ΠΕΡΙΓΡΑΦΗ	Μ.Μ.	ΠΟΣΟΤΗΤΑ
ΟΡΓΑΝΑ ΠΑΙΔΙΚΗΣ ΧΑΡΑΣ		
ΣΥΝΘΕΤΟ ΟΡΓΑΝΟ ΠΑΙΔΩΝ	ΤΕΜ.	1

ΑΝΑΡΡΙΧΗΣΗ	ΤΕΜ.	1
ΚΟΥΝΙΑ 2ΘΕΣΙΑ ΞΥΛΙΝΗ	ΤΕΜ.	1
ΔΙΑΔΡΟΜΗ ΙΣΟΡΡΟΠΙΑΣ	ΤΕΜ.	1
ΕΛΑΤΗΡΙΟ ΡΙΝΟΚΕΡΟΣ	ΤΕΜ.	1
ΤΡΑΜΠΑΛΑ	ΤΕΜ.	1
ΒΟΤΣΑΛΟ	Μ3	18
ΑΣΤΙΚΟΣ ΕΞΟΠΛΙΣΜΟΣ		
ΠΕΡΙΦΡΑΞΗ	Μ.	65
ΠΟΡΤΑ ΠΕΡΙΦΡΑΞΗΣ ΜΕ ΑΝΟΙΓΜΑ 1,5Μ	ΤΕΜ.	1
ΠΑΓΚΑΚΙ	ΤΕΜ.	3
ΚΑΔΟΣ	ΤΕΜ.	1
ΒΡΥΣΗ	ΤΕΜ.	1
ΠΙΝΑΚΙΔΑ	ΤΕΜ.	1

2. Παιδική χαρά συμβολή της Πεφανερωμένης με την Φιλοσόφων		
ΠΕΡΙΓΡΑΦΗ	Μ.Μ.	ΠΟΣΟΤΗΤΑ
ΟΡΓΑΝΑ ΠΑΙΔΙΚΗΣ ΧΑΡΑΣ		
ΣΥΝΘΕΤΟ ΟΡΓΑΝΟ ΠΑΙΔΩΝ	ΤΕΜ.	1
ΚΟΥΝΙΑ 3ΘΕΣΙΑ ΞΥΛΙΝΗ	ΤΕΜ.	1
ΤΡΑΜΠΑΛΑ ΞΥΛΙΝΗ	ΤΕΜ.	1
ΕΛΑΤΗΡΙΟ ΑΛΟΓΑΚΙ	ΤΕΜ.	1
ΜΥΛΟΣ ΝΗΠΙΩΝ	ΤΕΜ.	1
ΒΟΤΣΑΛΟ	Μ3	10
ΦΩΤΙΣΤΙΚΟ	ΤΕΜ.	2
ΑΣΤΙΚΟΣ ΕΞΟΠΛΙΣΜΟΣ		
ΠΕΡΙΦΡΑΞΗ	Μ.	61
ΠΟΡΤΑ ΠΕΡΙΦΡΑΞΗΣ ΜΕ ΑΝΟΙΓΜΑ 2Μ	ΤΕΜ.	1
ΠΑΓΚΑΚΙ	ΤΕΜ.	3
ΚΑΔΟΣ	ΤΕΜ.	1
ΒΡΥΣΗ	ΤΕΜ.	1
ΠΙΝΑΚΙΔΑ	ΤΕΜ.	1

3. Παιδική χαρά οικισμού Πινακοχωρίου		
ΠΕΡΙΓΡΑΦΗ	Μ.Μ.	ΠΟΣΟΤΗΤΑ
ΟΡΓΑΝΑ ΠΑΙΔΙΚΗΣ ΧΑΡΑΣ		
ΣΥΝΘΕΤΟ ΟΡΓΑΝΟ ΠΑΙΔΩΝ	ΤΕΜ.	1
ΚΟΥΝΙΑ 2ΘΕΣΙΑ ΞΥΛΙΝΗ	ΤΕΜ.	1
ΕΛΑΤΗΡΙΟ ΑΛΟΓΑΚΙ	ΤΕΜ.	1
ΤΡΑΜΠΑΛΑ	ΤΕΜ.	1
ΒΟΤΣΑΛΟ	Μ3	6,50
ΦΩΤΙΣΤΙΚΟ	ΤΕΜ.	3
ΑΣΤΙΚΟΣ ΕΞΟΠΛΙΣΜΟΣ		
ΠΕΡΙΦΡΑΞΗ	Μ.	78
ΠΟΡΤΑ ΠΕΡΙΦΡΑΞΗΣ ΜΕ ΑΝΟΙΓΜΑ 2Μ	ΤΕΜ.	1
ΠΑΓΚΑΚΙ	ΤΕΜ.	2
ΚΑΔΟΣ	ΤΕΜ.	1
ΒΡΥΣΗ	ΤΕΜ.	1
ΠΙΝΑΚΙΔΑ	ΤΕΜ.	1

4. Παιδική χαρά οικισμού Εξάνθειας		
ΠΕΡΙΓΡΑΦΗ	Μ.Μ.	ΠΟΣΟΤΗΤΑ
ΟΡΓΑΝΑ ΠΑΙΔΙΚΗΣ ΧΑΡΑΣ		
ΠΥΡΓΟΣ ΤΣΟΥΛΙΘΡΑ	ΤΕΜ.	1
ΚΟΥΝΙΑ ΜΙΚΤΗ	ΤΕΜ.	1
ΔΙΑΔΡΟΜΗ ΙΣΟΡΡΟΠΙΑΣ	ΤΕΜ.	1
ΕΛΑΤΗΡΙΟ	ΤΕΜ.	1
ΜΥΛΟΣ ΝΗΠΙΩΝ	ΤΕΜ.	1
ΒΟΤΣΑΛΟ	Μ3	14
ΦΩΤΙΣΤΙΚΟ	ΤΕΜ.	3
ΑΣΤΙΚΟΣ ΕΞΟΠΛΙΣΜΟΣ		
ΠΕΡΙΦΡΑΞΗ	Μ.	89
ΠΟΡΤΑ ΠΕΡΙΦΡΑΞΗΣ ΜΕ ΑΝΟΙΓΜΑ 1,5Μ	ΤΕΜ.	2
ΠΑΓΚΑΚΙ	ΤΕΜ.	2

ΚΑΔΟΣ	ΤΕΜ.	1
ΒΡΥΣΗ	ΤΕΜ.	1
ΠΙΝΑΚΙΔΑ	ΤΕΜ.	1

5. Παιδική χαρά οικισμού Φτερνού		
ΠΕΡΙΓΡΑΦΗ	Μ.Μ.	ΠΟΣΟΤΗΤΑ
ΟΡΓΑΝΑ ΠΑΙΔΙΚΗΣ ΧΑΡΑΣ		
ΣΥΝΘΕΤΟ ΟΡΓΑΝΟ ΠΑΙΔΩΝ	ΤΕΜ.	1
ΚΟΥΝΙΑ 2ΘΕΣΙΑ	ΤΕΜ.	1
ΤΡΑΜΠΑΛΑ	ΤΕΜ.	1
ΕΛΑΤΗΡΙΟ	ΤΕΜ.	1
ΜΥΛΟΣ ΝΗΠΙΩΝ	ΤΕΜ.	1
ΒΟΣΣΑΛΟ	Μ3	6,50
ΦΩΤΙΣΤΙΚΟ	ΤΕΜ.	2
ΑΣΤΙΚΟΣ ΕΞΟΠΛΙΣΜΟΣ		
ΠΕΡΙΦΡΑΞΗ	Μ.	57
ΠΟΡΤΑ ΠΕΡΙΦΡΑΞΗΣ ΜΕ ΑΝΟΙΓΜΑ 1,5Μ	ΤΕΜ.	1
ΠΑΓΚΑΚΙ	ΤΕΜ.	3
ΚΑΔΟΣ	ΤΕΜ.	1
ΒΡΥΣΗ	ΤΕΜ.	1
ΠΙΝΑΚΙΔΑ	ΤΕΜ.	1

6. Παιδική χαρά οικισμού Συβότων		
ΠΕΡΙΓΡΑΦΗ	Μ.Μ.	ΠΟΣΟΤΗΤΑ
ΟΡΓΑΝΑ ΠΑΙΔΙΚΗΣ ΧΑΡΑΣ		
ΣΥΝΘΕΤΟ ΠΑΙΔΩΝ	ΤΕΜ.	1
ΤΣΟΥΛΗΘΡΑ ΝΗΠΙΩΝ	ΤΕΜ.	1
ΑΝΑΡΡΙΧΗΣΗ	ΤΕΜ.	1
ΚΟΥΝΙΑ 2 ΘΕΣΙΑ	ΤΕΜ	1
ΤΡΑΜΠΑΛΑ	ΤΕΜ	1
ΕΛΑΤΗΡΙΟ	ΤΕΜ.	1

ΒΟΤΣΑΛΟ	Μ3	19
ΦΩΤΙΣΤΙΚΟ	ΤΕΜ.	3
ΑΣΤΙΚΟΣ ΕΞΟΠΛΙΣΜΟΣ		
ΠΕΡΙΦΡΑΞΗ	Μ.	74
ΠΟΡΤΑ ΠΕΡΙΦΡΑΞΗΣ ΜΕ ΑΝΟΙΓΜΑ 1,5Μ	ΤΕΜ.	1
ΠΑΓΚΑΚΙ	ΤΕΜ.	3
ΚΑΔΟΣ	ΤΕΜ.	1
ΒΡΥΣΗ	ΤΕΜ.	1
ΠΙΝΑΚΙΔΑ	ΤΕΜ.	1

Γενικότερα, όλα τα υλικά που θα χρησιμοποιηθούν, θα είναι κατασκευασμένα με βάση τις ισχύουσες τεχνικές προδιαγραφές (πρότυπα ΕΛΟΤ EN 71, ΕΛΟΤ EN 1176, ΕΛΟΤ EN 1177 και κάθε άλλο μεταγενέστερο των παραπάνω πρότυπο, που είναι τουλάχιστον ισοδύναμο με αυτά), όπως ορίζεται στις προαναφερόμενες υπουργικές αποφάσεις, περί καθορισμού των προϋποθέσεων και των τεχνικών προδιαγραφών για την κατασκευή και την λειτουργία των παιδικών χαρών των Δήμων.

Η προμήθεια και εγκατάσταση όλου του νέου εξοπλισμού θα πραγματοποιηθεί σε θέσεις που θα υποδείξει η Υπηρεσία και σύμφωνα με τις οριζοντιογραφίες. Η προμήθεια θα εκτελεστεί στις αντίστοιχες παιδικές χαρές με ευθύνη του αναδόχου, χωρίς καμία επιπλέον επιβάρυνση, πέραν των αναφερομένων στον προϋπολογισμό τιμών και τις τεχνικές προδιαγραφές αυτής. Στην τιμή θα περιλαμβάνεται και η μεταφορά – εκφόρτωση – συναρμολόγηση των υπό προμήθεια ειδών, καθώς και όλες εκείνες οι εργασίες (διαμόρφωση – στερέωση – διάστρωση δαπέδων κτλ) που απαιτούνται για την τοποθέτηση αυτών, κατά τρόπο ασφαλή και λειτουργικό. Επίσης, περιλαμβάνονται όλες οι απαιτούμενες εργασίες, υλικά και εργαλεία για την πλήρη και έντεχνη λειτουργία του ηλεκτρομηχανολογικού εξοπλισμού (φωτισμός, ύδρευση, αποχέτευση από το σημείο παροχής έως το σημείο απόληξης σε οποιαδήποτε θέση υποδειχθεί από την υπηρεσία και αποκατάσταση της τομής εκτός παιδικής χαράς) και αποτύπωση των δικτύων σε κατάλληλο σχέδιο και παράδοση των σχεδίων στην υπηρεσία σε έντυπη και ηλεκτρονική μορφή. Οι παιδικές χαρές θα παραδοθούν σε πλήρη ετοιμότητα προς χρήση.

Κατά τη διάρκεια υλοποίησης της προμήθειας, θα πρέπει να λαμβάνονται από τον ανάδοχο όλα τα απαιτούμενα μέτρα ασφαλείας, με τις κατάλληλες σημάνσεις και περιφράξεις για την αποτροπή εισόδου στο χώρο και την αποφυγή ατυχήματος.

Σημειώνεται ότι, ο προμηθευτής, μετά την έκδοση του πιστοποιητικού συμμόρφωσης διαπιστευμένου φορέα για κάθε παιδική χαρά, όπως αυτό ορίζεται στη σχετική απόφαση του ΥΠ.ΕΣ., πρέπει να παραδώσει στην υπηρεσία τον πλήρη φάκελό τους (Αποτύπωση του χώρου μετά την εγκατάσταση του εξοπλισμού και υποβολή σχεδίου γενικής διάταξης (και των δικτύων) - και σε ηλεκτρονική μορφή, τεχν. περιγραφές όλων των υλικών και του εξοπλισμού, φωτογραφική τεκμηρίωση της προμήθειας, πιστοποιητικά συμμόρφωσης των οργάνων-εξοπλισμού πριν και μετά την εγκατάστασή τους στην παιδική χαρά από διαπιστευμένο φορέα, οδηγίες συντήρησης), ώστε να είναι δυνατή και η ολοκλήρωση της διαδικασίας Πιστοποίησης από την αρμόδια Τριμελή Επιτροπή.

Η οριστική παραλαβή της προμήθειας θα γίνει από την υπηρεσία μόνο μετά την παράδοση από τον ανάδοχο του πλήρη φακέλου κάθε παιδικής χαράς, όπως απαιτείται για την έκδοση του πιστοποιητικού καταλληλότητας από την Επιτροπή Ελέγχου Παιδικών Χαρών.

Με την υποβολή της προσφοράς του, ο διαγωνιζόμενος αποδέχεται ότι έχει μελετήσει λεπτομερώς όλα τα στοιχεία της προμήθειας και έχει λάβει πλήρη γνώση όλων των στοιχείων της διακήρυξης καθώς και των επιτόπιων συνθηκών που αφορούν την εκτέλεση της σύμβασης.

Η συνολική δαπάνη της προμήθειας προϋπολογίσθηκε σε **220.499,28 Ευρώ**.

Η προμήθεια θα γίνει με ανοικτό ηλεκτρονικό διαγωνισμό, με σφραγισμένες προσφορές και κριτήριο κατακύρωσης την πλέον συμφέρουσα από οικονομικής άποψης προσφορά μόνο βάσει τιμής, σύμφωνα με τις διατάξεις του ν. 4412/2016, όπως ισχύει.

Η χρονική διάρκεια υλοποίησης της προμήθειας υπολογίζεται σε διάστημα **δέκα (10) μηνών** από την υπογραφή της σύμβασης.

Τα προς προμήθεια είδη αποτελούν μία ομάδα και κατατάσσονται σε ενιαίο κωδικό του Κοινού Λεξιλογίου δημοσίων συμβάσεων: (CPV): 43325000-7 «Εξοπλισμός πάρκων και παιδικής χαράς»

Ο Δήμος αποφάσισε να προκηρύξει την εν λόγω προμήθεια για το σύνολο των ειδών που την απαρτίζουν με απώτερο στόχο οι παιδικές χαρές να συμμορφώνονται με την ισχύουσα νομοθεσία ως προς την ασφάλεια και την πληρότητα των απαιτούμενων στοιχείων και εξοπλισμών. Προκειμένου να μπορεί να παραληφθεί το σήμα καταλληλότητας μετά την παράδοση της προμήθειας, τα επιμέρους είδη της προκηρυσσόμενης σύμβασης αντιμετωπίζονται πως συνιστούν ένα αδιαίρετο σύνολο. Ειδικότερα, σε ό,τι αφορά τους εξοπλισμούς παιδικής χαράς και τις επιφάνειες πτώσης που υπόκεινται σε αυστηρές ευρωπαϊκές προδιαγραφές ασφαλείας, υποχρεωτικά πραγματοποιείται έλεγχος της εγκατάστασής τους από διαπιστευμένο φορέα ελέγχου και πιστοποίησης. Ο έλεγχος αυτός αφορά τόσο τους εξοπλισμούς παιδικής χαράς, όσο και τις επιφάνειες πτώσης τους, ως αδιαίρετο σύνολο. Ταυτόχρονα, η τοποθέτηση και εγκατάσταση του συνόλου των προς προμήθεια

ειδών πραγματοποιείται με πολύ συγκεκριμένη χρονική αλληλουχία. Ο ένας ανάδοχος είναι ο μοναδικός υπεύθυνος συντονισμού, ώστε να επιτευχθεί η παράλληλη εκτέλεση των επιμέρους σταδίων της προμήθειας, και κυρίως, προκειμένου να μην δημιουργηθούν προβλήματα σε ζητήματα ασφάλειας. Κάτω απ' αυτές τις συνθήκες, η επιτυχής και εμπρόθεσμη εκτέλεση αυτού του τύπου σύμβασης προϋποθέτει ισχυρό κεντρικό συντονισμό και παρακολούθηση, αντί της διαίρεσης.

Επιπλέον, λόγω της φύσης της προμήθειας, η οποία αφορά στον εξοπλισμό παιδικών χαρών που είναι εκτεθειμένες σε πολλούς κινδύνους (όπως βανδαλισμοί και κακή χρήση), αυτή πρέπει να γίνει από κοινό ανάδοχο, προκειμένου να υπάρξει από τον Δήμο Λευκάδας ενιαία πολιτική ως προς την συντήρηση του εξοπλισμού και τη διαθεσιμότητα της προμήθειας ανταλλακτικών, αφού αυτά είναι κοινά για όλο τον εξοπλισμό και προκειμένου να επιτυγχάνεται η διατήρηση σταθερής αποθήκης με όλα τα διαθέσιμα ανταλλακτικά για τη συντήρηση του εξοπλισμού και η ευκολότερη και οικονομικότερη διαχείριση αυτών (αποφυγή αποθήκευσης πολλών διαφορετικών ανταλλακτικών σε ποσότητα και είδος από διάφορους προμηθευτές). Ακόμη έτσι εξασφαλίζεται η καλύτερη παρακολούθηση του εξοπλισμού, αφού τα βιβλία συντήρησης και οι σχετικές οδηγίες θα παραδοθούν από ένα ανάδοχο και θα αφορούν όλες τις παιδικές χαρές. Η ενιαία εκτέλεση της προμήθειας εξασφαλίζει την ομοιόμορφη και ενιαία εγκατάσταση παιδικών χαρών, αφού η τοποθέτηση εξοπλισμού βαίνει παράλληλα με την διαμόρφωση του συνόλου των χώρων, με αποτέλεσμα την ταχύτερη και πιο άρτια από τεχνικής άποψης εκτέλεση της σύμβασης, στόχοι οι οποίοι απαιτούν πλήρη συντονισμό. Επομένως, με όρους οικονομίας και αποτελεσματικού χρονικού προγραμματισμού, η σύναψη μιας τέτοιου είδους σύμβασης - με το χαμηλότερο κόστος, με εξασφαλισμένη κατά τον δυνατόν την ασφαλή λειτουργία των παιδικών χαρών και με εμπρόθεσμη παράδοση - θα έχει ως αποτέλεσμα να επιτευχθεί ταυτόχρονα αφενός η γραμμική ανάπτυξη των επιμέρους δράσεων του σχεδίου υλοποίησης κάθε παιδικής χαράς (έλεγχος των χώρων τοποθέτησης, παραγγελίες εξοπλισμού και δαπέδων ασφαλείας, έλεγχοι ασφαλείας) και αφετέρου η παράλληλη ολοκλήρωση όλων των ανωτέρω δράσεων στο σύνολο των παιδικών χαρών. Η τοποθέτηση και εγκατάσταση του συνόλου των προς προμήθεια ειδών πραγματοποιείται με πολύ συγκεκριμένη χρονική αλληλουχία. Ο ένας ανάδοχος είναι ο μοναδικός υπεύθυνος συντονισμού, ώστε να επιτευχθεί η παράλληλη εκτέλεση των επιμέρους σταδίων της προμήθειας, προκειμένου να μην δημιουργηθούν προβλήματα κυρίως σε ζητήματα ασφάλειας. Κάτω απ' αυτές τις συνθήκες, η επιτυχής και εμπρόθεσμη εκτέλεση αυτού του τύπου σύμβασης προϋποθέτει κεντρικό συντονισμό και παρακολούθηση, αντί της διαίρεσης. Είναι φανερό επομένως ότι, ο οποιοσδήποτε διαχωρισμός της παρούσας προμήθειας σε τμήματα, εγκυμονεί τον κίνδυνο να μην υπάρξει ανάδοχος για όλα τα τμήματα αυτής την ίδια χρονική στιγμή ή ακόμη και να μην προκύψει κανένας ανάδοχος για κάποιο από τα τμήματα, με συνέπεια την σημαντική καθυστέρηση ολοκλήρωσης του συνόλου της προμήθειας, αφού για την επαναπροκήρυξη του εν λόγω τμήματος και την ανάδειξη αναδόχου απαιτείται σημαντικό χρονικό διάστημα, με άμεσο αντίκτυπο στην απώλεια πολύτιμου χρόνου και πόρων τόσο για τον ίδιο το Δήμο όσο και για τους δημότες

αυτού.

Τα χαρακτηριστικά των υπό προμήθεια ειδών περιγράφονται αναλυτικά στις Τεχνικές Προδιαγραφές. Η επιλογή του εξοπλισμού έγινε μετά από έρευνα αγοράς ως προς τη διαθεσιμότητα και τα χαρακτηριστικά του, το κόστος και τη συμμόρφωσή του με τα ισχύοντα πρότυπα.

ΕΛΕΓΧΘΗΚΕ & ΘΕΩΡΗΘΗΚΕ

ΛΕΥΚΑΔΑ

Ο Δ/ΝΤΗΣ ΤΥΔΛ.

ΣΥΝΤΑΧΘΗΚΕ

ΛΕΥΚΑΔΑ

ΑΡΕΘΑΣ ΣΠΥΡΙΔΩΝ

Διπλ. Χημικός Μηχανικός

ΛΑΖΑΡΗΣ ΣΠΥΡΙΔΩΝ

Διπλ. Αρχιτέκτονας Μηχ.



Προμήθεια:

ΑΠΟΚΑΤΑΣΤΑΣΗ ΠΑΙΔΙΚΩΝ
ΧΑΡΩΝ ΔΗΜΟΥ ΛΕΥΚΑΔΑΣ

ΕΛΛΗΝΙΚΗ ΔΗΜΟΚΡΑΤΙΑ

ΝΟΜΟΣ ΛΕΥΚΑΔΑΣ

ΔΗΜΟΣ ΛΕΥΚΑΔΑΣ

Δ/ΝΣΗ ΤΕΧΝΙΚΩΝ ΥΠΗΡΕΣΙΩΝ

ΤΜΗΜΑ ΤΕΧΝΙΚΩΝ ΕΡΓΩΝ

Προϋπολογισμός: 220.499,28 €

Χρηματοδότηση: ΠΡΟΓΡΑΜΜΑ ΑΓΡΟΤΙΚΗΣ
ΑΝΑΠΤΥΞΗΣ (ΠΑΑ) 2014-2020

Αρ. Μελέτης: 12 /2024

ΕΝΔΕΙΚΤΙΚΟΣ ΠΡΟΫΠΟΛΟΓΙΣΜΟΣ

A/A	Περιγραφή	Άρθρο	Μον. Μετρ.	Ποσότητα	Τιμή Μονάδος	Σύνολο δαπάνης
1	Κούνια ξύλινη - μεταλλική 3 θέσεων (1 θέσης νηπίων και 2 παιδων)	1	Τμχ	1,00	1.935,00 €	1.935,00 €
2	Κούνια ξύλινη - μεταλλική 2 θέσεων μεικτή	2	Τμχ	2,00	2.360,00 €	4.720,00 €
3	Κούνια ξύλινη - μεταλλική 2 θέσεων παιδων	3	Τμχ	3,00	1.170,00 €	3.510,00 €
4	Τραμπάλα αλουμινίου 2/θέσια	4	Τμχ	2,00	760,00 €	1.520,00 €

5	Τσουλήθρα μεγάλη παιδων αλουμινίου	5	Τμχ	2,00	5.500,00 €	11.000,00 €
6	Τσουλήθρα μικρή νηπίων αλουμινίου	6	Τμχ	2,00	1.705,00 €	3.410,00 €
7	Ελατήριο τραμπάλα διπλό	7	Τμχ	3,00	760,00 €	2.280,00 €
8	Ελατήριο διπλό	8	Τμχ	1,00	1.200,00 €	1.200,00 €
9	Ελατήριο μονό	9	Τμχ	4,00	750,00 €	3.000,00 €
10	Αναρρίχηση αλουμινίου	10	Τμχ	2,00	4.800,00 €	9.600,00 €
11	Σύνθετο νηπίων / παιδων	11	Τμχ	2,00	5.900,00 €	11.800,00 €
12	Σύνθετο παιδων	12	Τμχ	1,00	7.900,00 €	7.900,00 €
13	Διαδρομή ισορροπίας	13	Τμχ	2,00	1.225,00 €	2.450,00 €
14	Μύλος νηπίων	14	Τμχ	3,00	1.520,00 €	4.560,00 €
15	Ποταμίσιο βότσαλο κοκκομετρίας 2-8 mm	15	μ3	74,00	280,00 €	20.720,00 €
16	Μεταλλική περίφραξη ύψους 1,20 M.	16	τρ.μ.	424,00	83,00 €	35.192,00 €
17	Μεταλλική μονόφυλλη πόρτα περίφραξης ύψους 1,20 M.	17	Τμχ	5,00	430,00 €	2.150,00 €
18	Μεταλλική δίφυλλη πόρτα περίφραξης ύψους 1,20 M.	18	Τμχ	2,00	480,00 €	960,00 €
19	Μεταλλική κρήνη	19	Τμχ	6,00	640,00 €	3.840,00 €

20	Μεταλλικός κάδος μικροαπορριμμάτων	20	Τμχ	6,00	850,00 €	5.100,00 €
21	Καθιστικό σώμα μήκους 1,80m	21	Τμχ	16,00	300,00 €	4.800,00 €
22	Πληροφοριακή πινακίδα παιδικής χαράς	22	Τμχ	6,00	330,00 €	1.980,00 €
23	Επιτόπιος έλεγχος παιδικής χαράς από διαπιστευμένο φορέα ελέγχου και πιστοποίησης	23	Τμχ	6,00	445,00 €	2.670,00 €
24	Φωτιστικό σώμα τύπου LED επί κορυφής ιστού	24	Τμχ	13,00	2.425,00 €	31.525,00 €
Προϋπολογισμός Δαπάνης:						177.822,00 €
Φ.Π.Α. 24%:						42.677,28 €
Τελική Δαπάνη με Φ.Π.Α. 24%						220.499,28 €

ΕΛΕΓΧΘΗΚΕ & ΘΕΩΡΗΘΗΚΕ

ΛΕΥΚΑΔΑ

Ο Δ/ΝΤΗΣ ΤΥΔΛ.

ΣΥΝΤΑΧΘΗΚΕ

ΛΕΥΚΑΔΑ

ΑΡΕΘΑΣ ΣΠΥΡΙΔΩΝ

Διπλ. Χημικός Μηχανικός

ΛΑΖΑΡΗΣ ΣΠΥΡΙΔΩΝ

Διπλ. Αρχιτέκτονας Μηχ.



Προμήθεια:

ΑΠΟΚΑΤΑΣΤΑΣΗ ΠΑΙΔΙΚΩΝ
ΧΑΡΩΝ ΔΗΜΟΥ ΛΕΥΚΑΔΑΣ

ΕΛΛΗΝΙΚΗ ΔΗΜΟΚΡΑΤΙΑ

ΝΟΜΟΣ ΛΕΥΚΑΔΑΣ

ΔΗΜΟΣ ΛΕΥΚΑΔΑΣ

Δ/ΝΣΗ ΤΕΧΝΙΚΩΝ ΥΠΗΡΕΣΙΩΝ

ΤΜΗΜΑ ΤΕΧΝΙΚΩΝ ΕΡΓΩΝ

Προϋπολογισμός: 220.499,28 €

Χρηματοδότηση: ΠΡΟΓΡΑΜΜΑ ΑΓΡΟΤΙΚΗΣ
ΑΝΑΠΤΥΞΗΣ (ΠΑΑ) 2014-2020

Αρ. Μελέτης: 12 /2024

3. ΤΕΧΝΙΚΕΣ ΠΡΟΔΙΑΓΡΑΦΕΣ

Α. ΓΕΝΙΚΟΙ ΟΡΟΙ

Στον προϋπολογισμό της μελέτης περιλαμβάνονται:

- κάθε δαπάνη που απαιτείται για την προμήθεια, τοποθέτηση και εγκατάσταση εξοπλισμού, εξοπλισμού παιδικής χαράς, αστικού εξοπλισμού και δαπέδων (επιφάνειες πτώσης και ζώνες όδευσης), όπως επίσης και λοιπών υλικών σύμφωνα με όσα περιγράφονται αναλυτικά στην παρούσα μελέτη.
- κάθε δαπάνη που απαιτείται, η οποία αν και δεν αναφέρεται ρητά, πλην όμως είναι αναγκαία για την πλήρη, έντεχνη και σύμφωνα προς τους όρους εκτέλεση της προμήθειας.
- όπου απαιτείται οι αποξηλώσεις, η αποκομιδή και απόρριψη των υφιστάμενων εξοπλισμών και υλικών, σε εγκεκριμένο χώρο απόρριψης, με ευθύνη του αναδόχου και σύμφωνα με τις υποδείξεις της υπηρεσίας
- η λήψη όλων των απαιτούμενων μέτρων ασφαλείας κατά την εγκατάσταση των ειδών της προμήθειας (κλείσιμο του χώρου με προστατευτικό πλέγμα, φύλαξη κλπ. ή οποιοδήποτε άλλο πρόσφορο μέτρο).
- το κόστος που πιθανόν να προκύψει για την προσαρμογή των προσφερόμενων ειδών σε πιθανά νέα πρότυπα που θα ισχύουν κατά την υπογραφή της σύμβασης
- το κόστος για την ανάρτηση προσωρινής πινακίδας του προγράμματος χρηματοδότησης στους χώρους τοποθέτησης των ειδών της προμήθειας και σε σημείο εύκολα ορατό από το κοινό, καθώς και για την τοποθέτηση μόνιμης αναμνηστικής πλάκας ή πινακίδας σημαντικού μεγέθους, μετά την ολοκλήρωση του φυσικού αντικείμενου αυτής (ΚΥΑ με αριθμ. 13931/19-05-2021, 3797B').

ΕΥΡΩΠΑΪΚΟ ΓΕΩΡΓΙΚΟ ΤΑΜΕΙΟ ΑΓΡΟΤΙΚΗΣ ΑΝΑΠΤΥΞΗΣ
Η Ευρώπη επενδύει στις αγροτικές περιοχέςΕΛΛΗΝΙΚΗ ΔΗΜΟΚΡΑΤΙΑ
ΥΠΟΥΡΓΕΙΟ ΑΓΡΟΤΙΚΗΣ ΑΝΑΠΤΥΞΗΣ ΚΑΙ ΤΡΟΦΙΜΩΝ

Με τη συγχρηματοδότηση της Ελλάδας και της Ευρωπαϊκής Ένωσης

Η τιμή κάθε είδους είναι ενιαία και δεν επηρεάζεται από διάφορα μεγέθη.

Οι ενδιαφερόμενοι οφείλουν να υποβάλλουν ηλεκτρονική προσφορά για το σύνολο των ειδών της προμήθειας.

Γίνονται αποδεκτές αποκλίσεις της τάξεως του $\pm 10\%$ στις γενικές και επιμέρους διαστάσεις, 10% κατά το έλασσον στις διαστάσεις του χώρου ασφαλείας, ενώ δεν επιτρέπεται ο χώρος ασφαλείας να υπερβαίνει τα οριζόμενα στη μελέτη.

Β. ΓΕΝΙΚΕΣ ΠΡΟΔΙΑΓΡΑΦΕΣ

1. ΕΞΟΠΛΙΣΜΟΣ ΠΑΙΔΙΚΗΣ ΧΑΡΑΣ

Η παρούσα προμήθεια έλαβε υπόψη τις προϋποθέσεις και τις τεχνικές προδιαγραφές για την κατασκευή και τη λειτουργία των παιδικών χαρών των ΟΤΑ, όπως αυτές καθορίζονται με την Υ.Α. 27934/2014 (Β' 2029) και την Εγκύκλιο 44 Α.Π.30681/2014 του Υπουργείου Εσωτερικών, τροποποιητικών και συμπληρωματικών της Υ.Α. 28492/2009 (Β' 931).

Για στους εξοπλισμούς παιδικών χαρών, πέραν των ιδιαίτερων τεχνικών χαρακτηριστικών τους, υποχρεωτικά θα πρέπει:

- i) να πληρούν τις απαιτήσεις της σειράς του ισχύοντος Ευρωπαϊκού Προτύπου EN 1176 "Εξοπλισμός και δάπεδα παιχνιδιότοπων" (ΕΛΟΤ EN 1176) ή άλλου ισοδύναμου προτύπου.
 - ii) να έχουν ελεγχθεί και πιστοποιηθεί από φορέα ελέγχου και πιστοποίησης διαπιστευμένου για το σκοπό αυτό, και να φέρουν στο πιστοποιητικό τους τον Κωδικό Παραγωγής και την πιστοποίηση συμμόρφωσης με το παραπάνω πρότυπο ή ισοδύναμό του, [άρθρο 4, §1 και άρθρο 5, πρώτο εδάφιο §2 και §3 του ΦΕΚ 2029/Β/2014 (Υ.Α. 27934/2014), συμπληρωματικού και τροποποιητικού του ΦΕΚ 931/Β/2009 (Υ.Α. 28492/2009)].
- Σύμφωνα με το ΦΕΚ 2029/Β/2014 (Υ.Α. 27934/2014), συμπληρωματικό και τροποποιητικό του ΦΕΚ 931/Β/2009 (Υ.Α. 28492/2009), ο διαγωνιζόμενος οφείλει να προσκομίσει με την προσφορά τα πιστοποιητικά συμμόρφωσης των εξοπλισμών με τις απαιτήσεις ασφαλείας της σειράς του ισχύοντος Ευρωπαϊκού Προτύπου EN 1176 ή άλλου ισοδύναμου. Στην περίπτωση εξοπλισμού ο οποίος έχει κατασκευαστεί σύμφωνα με τις απαιτήσεις ασφαλείας άλλων προτύπων ή προδιαγραφών, ισχύουν τα



ΕΥΡΩΠΑΪΚΟ ΓΕΩΡΓΙΚΟ ΤΑΜΕΙΟ ΑΓΡΟΤΙΚΗΣ ΑΝΑΠΤΥΞΗΣ
Η Ευρώπη επενδύει στις αγροτικές περιοχές



ΕΛΛΗΝΙΚΗ ΔΗΜΟΚΡΑΤΙΑ
ΥΠΟΥΡΓΕΙΟ ΑΓΡΟΤΙΚΗΣ ΑΝΑΠΤΥΞΗΣ ΚΑΙ ΤΡΟΦΙΜΩΝ



διαλαμβανόμενα στην §2 του άρθρου 4 του ΦΕΚ 2029/Β/2014 (Υ.Α. 27934/2014), συμπληρωματικού και τροποποιητικού του ΦΕΚ 931/Β/2009 (Υ.Α. 28492/2009).

Επιπλέον, οι εξοπλισμοί παιδικής χαράς θα πρέπει να πληρούν τις απαιτήσεις του άρθρου 5, παρ.3 του ΦΕΚ 931/Β/2009 (Υ.Α. 28492/2009), όπως συμπληρώθηκε και τροποποιήθηκε από το ΦΕΚ 2029/Β/2014 (Υ.Α. 27934/2014) και την Εγκύκλιο 44 (Α.Π. 30681/2014) του ΥΠΕΣ. Ειδικότερα, όσον αφορά τις απαιτήσεις της παραγράφου 6.1.2 του ισχύοντος Ευρωπαϊκού Προτύπου ΕΛΟΤ EN1176-1, στις οποίες γίνεται αναφορά στο ανωτέρω άρθρο, η Υπηρεσία είναι δυνατόν να ζητήσει συμπληρωματικά κατά τις προκαταρκτικές διαδικασίες την υποβολή πληροφοριών για κάθε εξοπλισμό.

- Όλοι οι εξοπλισμοί (όργανα) της παιδικής χαράς θα φέρουν σε εμφανές σημείο *ενημερωτική σήμανση (πινακίδα)*, στην οποία θα αναγράφονται:
 - α) Επωνυμία και διεύθυνση, έτος κατασκευής και αριθμό σειράς παραγωγής του κάθε οργάνου,
 - β) Ελάχιστη και μέγιστη ηλικία των παιδιών,
 - γ) Μέγιστος αριθμός χρηστών.
 - δ) Αναφορά στα πρότυπα της σειράς EN 1176 και EN 1177 ή ισοδύναμά τους.

Για τις επιφάνειες πτώσης από φυσικά/χαλαρά υλικά (βότσαλο), υποχρεωτικά θα πρέπει να συνοδεύονται από:

- ◆ έκθεση δοκιμής κοκκομετρικής ανάλυσης αδρανών υλικών σύμφωνα με τη μέθοδο EN 933-1 (Δοκιμές προσδιορισμού των γεωμετρικών χαρακτηριστικών αδρανών – Προσδιορισμός της κοκκομετρίας – κοκκομετρική ανάλυση με κοσκίνιση) ή άλλη ισοδύναμη μέθοδο για το μέγεθος των κόκκων του βοτσάλου (ποταμίσιο βότσαλο κοκκομετρίας 2-8 mm) και απουσίας σωματιδίων λάσπης και αργίλου, σύμφωνα με τις προδιαγραφές του Ευρωπαϊκού Προτύπου EN1176-1 ή ισοδύναμου.

Τονίζεται ότι, η συμμόρφωση της εγκατάστασης των εξοπλισμών παιδικής χαράς και των επιφανειών πτώσης με τα σχετικά πρότυπα και τις απαιτήσεις ασφάλειας, θα ελεγχθεί από διαπιστευμένο φορέα ελέγχου και πιστοποίησης, όπως ορίζεται στην §2 του άρθρου 9 της Υ.Α. 27934/2014 (Β' 2029) και στην Εγκύκλιο 44/7-8-2014 (ΑΔΑ: ΩΝ8ΚΝ-Ρ46) του Υπουργείου Εσωτερικών, συμπληρωματικών και τροποποιητικών της Υ.Α. 28492/2009 (Β' 931). Η δαπάνη για την έκδοση της βεβαίωσης ελέγχου, η οποία είναι προαπαιτούμενη για την παραλαβή της προμήθειας, βαρύνει τον ανάδοχο.

Για κάθε εξοπλισμό (όργανο παιδικής χαράς) μετά την εγκατάσταση πρέπει να παραδίδεται, από τον κατασκευαστή στην υπηρεσία, εγχειρίδιο οδηγιών περιοδικής συντήρησης του εξοπλισμού, στις οποίες θα περιέχονται πληροφορίες για:

- τους απαιτούμενους οπτικούς και λειτουργικούς ελέγχους του εξοπλισμού και των επιμέρους εξαρτημάτων του,



ΕΥΡΩΠΑΪΚΟ ΓΕΩΡΓΙΚΟ ΤΑΜΕΙΟ ΑΓΡΟΤΙΚΗΣ ΑΝΑΠΤΥΞΗΣ
Η Ευρώπη σκενάζει στις αγροτικές περιοχές



ΕΛΛΗΝΙΚΗ ΔΗΜΟΚΡΑΤΙΑ
ΥΠΟΥΡΓΕΙΟ ΑΓΡΟΤΙΚΗΣ ΑΝΑΠΤΥΞΗΣ ΚΑΙ ΤΡΟΦΙΜΩΝ



- τους απαιτούμενους ελέγχους των θεμελιώσεων και των δαπέδων στήριξης του και
- την συχνότητα διενέργειας των ελέγχων

Για τον καθορισμό από τον κατασκευαστή του είδους και της συχνότητας των ελέγχων πρέπει να λαμβάνονται υπόψη η φύση, η χρήση και οι τοπικές περιβαλλοντικές συνθήκες που σχετίζονται με τον κατά περίπτωση εγκατεστημένο εξοπλισμό.

- ★ Ο κατασκευαστής/προμηθευτής θα πρέπει να δηλώνει ότι μετά την ολοκλήρωση της τοποθέτησης θα παραδώσει στο Δήμο τα απαιτούμενα του άρθρου 5, της υπ' αριθμ. ΥΑ 28492/11-05-2009 (ΦΕΚ 931Β'/18-05-2009), όπως τροποποιήθηκε με την υπ' αριθμ. ΥΑ 27934 Υ.Α. (ΦΕΚ 2029/Β'/25-7-2014) και ισχύει. Επίσης θα δηλώνει ότι οι εργασίες που θα εκπονήσει θα γίνουν σύμφωνα με το πρότυπο EN 1176-7.
- ★ Στην προσφορά για κάθε εξοπλισμό να παραδίδεται λεπτομερής περιγραφή, συνοδευόμενη από επίσημα prospectus ή καταλόγους του κατασκευαστή που θα επαληθεύουν τα τεχνικά χαρακτηριστικά του προσφερόμενου είδους, συνοδευμένα από τα απαραίτητα σχέδια (κατόψεις, χώρος ασφαλείας). Σε κάθε ένα από τα παραπάνω έντυπα είναι υποχρεωτικό στη θέση του προσφερόμενου αντικειμένου να αναγράφεται ο κωδικός αριθμός του και να διευκρινίζεται ο τύπος που προσφέρεται με τρόπο μονοσήμαντο έτσι ώστε να μη δημιουργείται καμία αμφιβολία ως προς την ταυτότητα του προσφερομένου είδους.

Ειδικότερα στην τεχνική προσφορά κάθε είδους θα υπάρξει:

- α. Χώρα προέλευσης - κατασκευής,
- β. Κατασκευαστικός - Προμηθευτικός Οίκος,
- γ. Τύπος ή μοντέλο προσφερομένου.

Για τα προϊόντα που κατασκευάζει ο ίδιος ο διαγωνιζόμενος απαιτείται ο χαρακτηρισμός «κατασκευής του εργοστασίου μας».

- ★ Ο κατασκευαστής των οργάνων εξοπλισμού της παιδικής χαράς (παγκάκια, κάδοι απορριμμάτων κλπ) θα πρέπει να είναι κάτοχος των πιστοποιητικών ISO 9001:2015 & ISO 14001:2015, με ποινή αποκλεισμού.

Επιπλέον, επισημαίνεται ότι, ο εξοπλισμός παιδικής χαράς θα πρέπει είναι σχεδιασμένος ώστε να εξασφαλίζεται η μεγαλύτερη διάρκεια ζωής με την ελάχιστη δυνατή συντήρηση. Μετά τη λήξη της διάρκειας ζωής του να είναι εύκολη η αποσυναρμολόγηση και η ανακύκλωση των υλικών του, τα οποία δεν θα περιέχουν επιβλαβείς ουσίες. Όλα τα υλικά και οι διεργασίες θα πρέπει να έχουν βελτιστοποιηθεί για να διασφαλίζουν το μικρότερο δυνατό αντίκτυπο στο περιβάλλον.



ΕΥΡΩΠΑΪΚΟ ΓΕΩΡΓΙΚΟ ΤΑΜΕΙΟ ΑΓΡΟΤΙΚΗΣ ΑΝΑΠΤΥΞΗΣ
Η Ερώση επενδύει στις αγροτικές περιοχές



ΕΛΛΗΝΙΚΗ ΔΗΜΟΚΡΑΤΙΑ
ΥΠΟΥΡΓΕΙΟ ΑΓΡΟΤΙΚΗΣ ΑΝΑΠΤΥΞΗΣ ΚΑΙ ΤΡΟΦΙΜΩΝ



Όλα ανεξαιρέτως τα υλικά, ξύλο, σύνδεσμοι, μεταλλικά, πλαστικά μέρη πρέπει να είναι απολύτως ΟΙΚΟΛΟΓΙΚΑ και αβλαβή για τον χρήστη και το περιβάλλον. Θα είναι εμποτισμένα με οικολογικά, μη τοξικά υλικά, για αντοχή στις καιρικές συνθήκες.

Τα βερνίκια και τα χρώματα όλων των ξύλινων μερών θα είναι κατάλληλα για εξωτερική χρήση, δεν θα περιέχουν μόλυβδο, χρώμιο, κάδμιο ή άλλα βαρέα μέταλλα και θα έχουν βάση το νερό. Τα βερνίκια και τα χρώματα όλων των μεταλλικών μερών θα φέρουν αντισκωριακή ηλεκτροστατική προστασία.

- Εγγυήσεις εξοπλισμού παιδικής χαράς: Ο οικονομικός φορέας θα πρέπει να προσκομίσει **υπεύθυνη δήλωση εγγύησης** (από τον κατασκευαστή ή τον επίσημο αντιπρόσωπο) επί ποινή αποκλεισμού για τα προσφερόμενα είδη όπως αναφέρονται αναλυτικά στα άρθρα που ακολουθούν.
- Όσον αφορά στα υπό προμήθεια είδη ο οικονομικός φορέας θα πρέπει να προσκομίσει, επί ποινή αποκλεισμού, **δηλώσεις συνεργασίας** μεταξύ του ιδίου και των κατασκευαστών ή των επισήμων αντιπροσώπων τους στην Ελλάδα.
- Για την απόδειξη της συμμόρφωσής τους με **πρότυπα** διασφάλισης ποιότητας και πρότυπα περιβαλλοντικής διαχείρισης της παραγράφου 2.2.7 της διακήρυξης, οι οικονομικοί φορείς προσκομίζουν τα κάτωθι πιστοποιητικά που είναι σε ισχύ, κατά την καταληκτική ημερομηνία υποβολής προσφορών, επί ποινή αποκλεισμού :
 - ISO 9001: 2015 ή ισοδύναμο
 - ISO 14001: 2015 ή ισοδύναμο
 - ISO 45001: 2018 ή ισοδύναμο
 - ISO 50001:2018 ή ισοδύναμο
 - ISO 26000:2010 ή ισοδύναμο
 - ISO37001:2016 ή ισοδύναμο

με πεδίο εφαρμογής την εμπορία ,τοποθέτηση,επισκευή και συντήρηση οργάνων παιδικής χαράς, δαπέδων και αστικού εξοπλισμού.

2 ΤΕΧΝΙΚΕΣ ΠΡΟΔΙΑΓΡΑΦΕΣ ΥΛΙΚΩΝ ΤΩΝ ΥΠΟ ΠΡΟΜΗΘΕΙΑ ΕΙΔΩΝ

1. ΞΥΛΟ



ΕΥΡΩΠΑΪΚΟ ΓΕΩΡΓΙΚΟ ΤΑΜΕΙΟ ΑΓΡΟΤΙΚΗΣ ΑΝΑΠΤΥΞΗΣ
Η Ευρώπη επενδύει στις αγροτικές περιοχές



ΕΛΛΗΝΙΚΗ ΔΗΜΟΚΡΑΤΙΑ
ΥΠΟΥΡΓΕΙΟ ΑΓΡΟΤΙΚΗΣ ΑΝΑΠΤΥΞΗΣ ΚΑΙ ΤΡΟΦΙΜΩΝ



Με τη συγχρηματοδότηση της Ελλάδας και της Ευρωπαϊκής Ένωσης

Τα ξύλινα μέρη των εγκαταστάσεων παιχνιδιού και αναψυχής και τα εξαρτήματα για την διακόσμηση των πόλεων να κατασκευάζονται από επιλεγμένο ξύλο δασικής πεύκης που προέρχεται από σκανδιναβικά δάση με πιστοποίηση προέλευσης FSC και PEFC.

Πριν από κάθε επεξεργασία το ξύλο να γίνεται ανθεκτικό στο χρόνο, στους ατμοσφαιρικούς παράγοντες και στα ξυλοφάγα (έντομα και μύκητες) ακολουθώντας μία επεξεργασία εμποτισμού σε αεροστεγείς κλιβάνους και στη συνέχεια, στις πιο εκτεθειμένες επιφάνειες, να εφαρμόζονται προϊόντα εμποτισμού με βάση το νερό που προσδίδουν στο ξύλο υδροαπωθητικότητα, προστασία ενάντια στις ακτίνες UV (καταστροφική δράση των ηλιακών ακτινών) και χρωματισμό στο φινίρισμα. Ο εμποτισμός του ξύλου να γίνεται μέσω μίας επεξεργασίας υπό πίεση (τουλάχιστον 10 bar) μέσα σε έναν κλίβανο με ηλεκτρονικό χειρισμό. Για τον εμποτισμό σε αεροστεγείς κλιβάνους να χρησιμοποιούνται αποκλειστικά διαλυτικά συντήρησης με βάση το νερό, που δεν περιέχουν χρώμιο, αρσενικό και οργανικούς διαλύτες (να έχουν δοκιμαστεί στο εργαστήριο (EN 113) και σε πραγματικές συνθήκες (EN 252) ενάντια στους σηπτικούς μύκητες, τα ξυλοφάγα έντομα και τους τερμίτες). Αυτός ο κύκλος εμποτισμού, να τηρεί τον Πρότυπο DIN 68800-3 και να γίνεται κατά τέτοιο τρόπο ώστε να επιτευχθεί ο εμποτισμός ολόκληρου του στόμφου, σύμφωνα με το EN 351-1, με στόχο να χρησιμοποιείτε το ξύλο σε κλάση βιολογικού κινδύνου 4 σύμφωνα με το EN 335 δηλαδή σε μόνιμη επαφή με το έδαφος ή το γλυκό νερό. Στη συνέχεια, αφού εμποτιστεί σε αεροστεγείς κλιβάνους, το ξύλο να στεγνώνει, προκειμένου να επιτραπεί η πλήρης προσκόλληση των

προστατευτικών αλάτων, έτσι ώστε να γίνουν οι επόμενες επεξεργασίες (επικόλληση και βερνίκωμα) και για να σταθεροποιηθεί το μέγεθος του.

Μετά από αυτήν την πρώτη επεξεργασία να εφαρμόζονται χρωστικά προϊόντα εμποτισμού με βάση το νερό πιστοποιημένα βάσει του Προτύπου EN 927-1 τα οποία να περιέχουν σε ένα ποσοστό κατά βάρος μικρότερο του 2% ουσίες που έχουν χαρακτηριστεί επιβλαβείς από την Οδηγία της Ε.Ο.Κ. 67/548 και σε ένα ποσοστό κατά βάρος μικρότερο του 1 και του 2% αντίστοιχα οργανικούς και αρωματικούς διαλύτες. Δηλαδή, μετά από τον εμποτισμό υπό πίεση σε αεροστεγείς κλιβάνους, το ξύλο να δέχεται μία επεξεργασία με βερνίκια που έχουν χρωματιστεί στο νερό με ακρυλική/αλκυδική βάση τα οποία δεν περιέχουν χρώμιο, κάδμιο και χλώριο για να επιτευχθεί η προστασία του ξύλου από την εκφυλιστική δράση που οφείλεται στις ακτίνες UV (φωτολυτική δράση στην λιγνίνη, αιτία

γκριζαρίσματος του ξύλου) και χρήση προϊόντων χαμηλών περιβαλλοντικών επιπτώσεων και για τον άνθρωπο και για το περιβάλλον. Επίσης, αυτά τα προϊόντα να συμμορφώνονται με την Ευρωπαϊκή Οδηγία 76/769/ΕΟΚ η οποία προβλέπει όρια και απαγορεύσεις εισαγωγής στην αγορά και χρήσης ορισμένων επικίνδυνων ουσιών καισκευασμάτων.

Στα εξαρτήματα από ξύλινο έλασμα, που χρησιμοποιούνται εκεί όπου είναι σημαντική η σταθερότητα του μεγέθους (π.χ. δοκοί στήριξης) και η μείωση των φαινομένων σκασίματος, να χρησιμοποιείται μία συγκολλητική ουσία κατασκευής τύπου I (χρήση σε εξωτερικό περιβάλλον) σύμφωνα με το EN 301 και δοκιμασμένη βάσει του Προτύπου EN 302. Αυτή η συγκολλητική ουσία, μονοσυστατικής πολυουρεθανικής βάσης, να περιέχει λιγότερο από 5% οργανικούς διαλύτες, να μην περιέχει φορμαλδεΐδη (κλάση εκπομπών 0) σύμφωνα με το DIN 1052. Να είναι δοκιμασμένη σύμφωνα με το EN 71-3 προκειμένου να υπάρχει η δυνατότητα να μετρηθεί η διαρροή τοξικών στοιχείων (αντιμόνιο, αρσενικό, βάριο, κ.λ.π.) και μη δείχνοντας καμία υπέρβαση από τα όρια που ορίζονται από τον Κανονισμό και επομένως να είναι κατάλληλη για τη συγκόλληση εκείνων των εξαρτημάτων από ξύλινο έλασμα που προορίζονται για μικρά παιδιά, τα οποία είναι πολύ ευαίσθητα στις ρυπαντικές ουσίες.

Οι κατασκευές των δαπέδων να αντέχουν φορτίο (ομοιόμορφα κατανεμημένο) της τάξεως των 250kg/m². Για τα μη προσβάσιμα επικλινή σκέπαστρα να θεωρείται μέγιστο επιτρεπτό φορτίο τα 240kg/m² (φορτίο από ομοιόμορφα κατανεμημένο χιόνι).

Για τις δοκούς-κάγκελα στήριξης των γεφυρών από σχοινιά ή με αλυσίδες, να θεωρείται μέγιστο συνολικό επιτρεπτό φορτίο συγκεντρωμένο στα σημεία στερέωσης των σχοινιών και/ή των αλυσίδων τα 100Kg.

2. ΚΑΤΑΣΚΕΥΕΣ ΑΠΟ ΑΝΟΞΕΙΔΩΤΟΧΑΛΥΒΑ

Για τα εξαρτήματα που είναι πιο εκτεθειμένα στη διαβρωτική και εκφυλιστική δράση των ατμοσφαιρικών παραγόντων, να χρησιμοποιείτε ανοξείδωτος χάλυβα AISI 304.

Η συγκόλληση των κατασκευών να πραγματοποιείται με συγκολλητικά μηχανήματα σύμφωνα με το Πρότυπο EN 287.



ΕΥΡΩΠΑΪΚΟ ΓΕΩΡΓΙΚΟ ΤΑΜΕΙΟ ΑΓΡΟΤΙΚΗΣ ΑΝΑΠΤΥΞΗΣ
Η Ευρώπη επενδύει στις αγροτικές περιοχές



ΕΛΛΗΝΙΚΗ ΔΗΜΟΚΡΑΤΙΑ
ΥΠΟΥΡΓΕΙΟ ΑΓΡΟΤΙΚΗΣ ΑΝΑΠΤΥΞΗΣ ΚΑΙ ΤΡΟΦΙΜΩΝ



Με τη συγχρηματοδότηση της Ελλάδας και της Ευρωπαϊκής Ένωσης

3. ΣΙΔΗΡΙΚΑ, ΒΙΔΕΣ ΚΑΙ ΠΑΞΙΜΑΔΙΑ

Τα σιδηρικά και όλα τα συστήματα «στήριξης» να έχουν κατασκευαστεί με πρέσες ή με καλούπια από ανοξείδωτο χάλυβα ή χάλυβα γαλβανισμένο εν θερμώ σύμφωνα με το Πρότυπο EN 1461.

Οι βίδες και τα παξιμάδια να διαθέτουν ένα γαλβανισμένο-επιχρωμιωμένο φινίρισμα προκειμένου να αποτρέπεται η σκουριά να φθείρει τα μέρη που βρίσκονται σε άμεση επαφή με το ξύλο.

Οι βίδες αυτοδιάτρησης που χρησιμοποιούνται για τη στερέωση των εξαρτημάτων από ξύλο να έχουν τα εξής χαρακτηριστικά:

- αυτοδιευρυνόμενη κεφαλή: το σχήμα της με τα πτερύγια να επιτρέπει τη βαθμιαία συμπίεση της ίνας του ξύλου έτσι ώστε να αποφεύγεται το σκίσιμο των επιφανειών.
- αυτοφρεζαριζόμενο σπείρωμα: η παρουσία μίας φρέζας ανάμεσα στο τμήμα διάτρησης και τον κορμό να επιτρέπει την εισαγωγή της βίδας τρυπώντας την ίνα του ξύλου με μείωση των φαινομένων σχισίματος.
- επένδυση αυτολίπανσης: το σπείρωμα που έχει επενδυθεί με συνθετικό υλικό αυτολίπανσης να επιτρέπει την γρήγορη προώθηση της βίδας στο υλικό.

4. ΕΛΑΤΗΡΙΑ

Τα ελατήρια να είναι κατασκευασμένα από ελαστικό σύρμα χάλυβα 50 CrV με άξονα διαμέτρου τουλάχιστον 18mm και να έχουν κατασκευαστεί σύμφωνα με το Πρότυπο DIN 17223. Η επιφανειακή σκλήρυνση να επιτυγχάνεται μέσω της διαδικασίας «σφυρηλάτησης» προκειμένου να επιτευχθεί η βελτίωση της αντοχής στις δυναμικές εντάσεις. Η αντιδιαβρωτική προστασία ενάντια στους ατμοσφαιρικούς παράγοντες να επιτυγχάνεται πρώτα μέσω της επεξεργασίας φωσφάτωσης με ψευδάργυρο ή αντίστοιχης επεξεργασίας και μετά με την βαφή με σκόνη (πολυεστέρα) που προσδίδει στη βάση μεγαλύτερη προστασία.

5. ΤΣΟΥΛΗΘΡΕΣ

Οι πίστες των τσουληθρών να είναι κατασκευασμένες από ανοξείδωτο χάλυβα AISI 430 πάχους 15/10 περίπου. Η επιφάνεια να υποβάλλεται σε μία ειδική επεξεργασία που της προσδίδει μία υψηλή επιφανειακή στιλπνότητα. Από πλευράς μηχανικής αντοχής ο προμηθευτής να δηλώνει τα εξής:

Τάση θραύσης περίπου 83Kg και Τάση εξασθένησης περίπου 63Kg.

6. ΑΛΥΣΙΔΕΣ



Οι αλυσίδες να είναι κατασκευασμένες από χάλυβα γαλβανισμένο εν θερμώ κοσκινισμένο έτσι ώστε να αφαιρεθούν οι επιφανειακές τραχύτητες. Να φέρουν διαστάσεις:

διάμετρος του άξονα: περίπου 6 χιλιοστά βήμα κρίκου: περίπου 18,5 χιλιοστά πλάτος: περίπου 20 χιλιοστά

Οι αλυσίδες να αντέχουν ένα μέγιστο φορτίο με διαμήκη δύναμη έλξης περίπου 700Kg και να έχουν ένα φορτίο θραύσης που δηλώθηκε από τον κατασκευαστή περίπου 1.400Kg.

7. ΔΙΧΤΥΑ ΚΑΙΣΧΟΙΝΙΑ

Δίχτυα, γέφυρες με σχοινιά, μεμονωμένα σχοινιά και σχοινιά αναρρίχησης να κατασκευάζονται με ίνες που έχουν σχεδιαστεί και κατασκευαστεί ειδικά για τα παιχνίδια με σχοινιά έχοντας δοκιμαστεί και εγκριθεί σύμφωνα με τις συγκεκριμένες προδιαγραφές του Προτύπου EN 1176. Συγκεκριμένα, να έχουν κατασκευαστεί με σχοινί τύπου FORTA-HERCULES των 16 και 18mm με 6 κλώνους διαμέτρου περίπου 2,0mm από γαλβανισμένο χάλυβα, με επένδυση από πολυαμιδικό υλικό ή προπυλένιο υψηλής αντοχής στη φθορά και στους ατμοσφαιρικούς παράγοντες.

Η συναρμολόγηση των ινών να γίνεται μέσω ενός συνδετήρα από πλαστικό ή πρεσαρισμένο αλουμίνιο χωρίς να φθείρει την επένδυση και εξασφαλίζοντας πλήρη ασφάλεια στο παιχνίδι προκειμένου να μην υπάρχουν κενές γωνίες, προεξοχές και επικίνδυνες σχισμές.

8. ΠΛΑΣΤΙΚΑ ΚΑΙ ΠΟΛΥΜΕΡΗΥΛΙΚΑ

8.1. HPL

Εφόσον σε τμήμα των προσφερόμενων οργάνων, χρησιμοποιείται HPL, αυτό να είναι κατασκευασμένο από στρώματα κυτταρινούχων ινών (χαρτί τύπου Craft) με συνένωση εμποτισμένου χαρτιού με ρητίνες εκ των οποίων το επιφανειακό να έχει ένα διακοσμητικό φύλλο. Το πάνελ κατά την διαδικασία της παρασκευής, να υποβάλλεται στη συνδυασμένη δράση πίεσης (περίπου 90 kg/cm²) και θερμότητας (περίπου 150^o C) σε ειδικές πρέσες στις οποίες να γίνεται η πολυσυμπύκνωση των ρητινών. Με αυτή την ειδική επεξεργασία της επιφάνειας, να επιτρέπει να διατηρεί σχεδόν αναλλοίωτα με το πέρασμα του χρόνου τα φυσικά και αισθητικά του χαρακτηριστικά παρόλο που θα είναι εκτεθειμένο στη δράση των ακτινών UV και στους ατμοσφαιρικούς παράγοντες (υγρασία, παγετό, χαλάζι, όξινες βροχές). Να είναι αυτόνομο και κατάλληλο για χρήση σε εξωτερικούς χώρους (ανθεκτικό στη δράση των ακτινών UV

και των ατμοσφαιρικών παραγόντων), να πλένεται πολύ εύκολα με νερό και σαπούνι και να μην είναι εύφλεκτο.

Να φέρει τα ακόλουθα τεχνικά στοιχεία:

- Τεχνητή παλαιώση: καμία εμφανής αλλοίωση
- Αντοχή στην αλατονέφωση (ASTM B-117): καμία αλλοίωση
- Αντοχή στη φωτιά (Υ.Δ. 26/6/84): κλάση 2
- Αντοχή στη συμπίεση (N/mm²): 275 περίπου
- Αντοχή στη δύναμη έλξης (N/mm²): 135 περίπου
- Αντοχή στην κάμψη (N/mm²): 155 περίπου

8.2. Πολυαμίδιο (PA-6)

Με αυτό το υλικό να κατασκευάζονται οι τάπες προστασίας για τις βίδες και τα παξιμάδια και τα καπάκια στην κορυφή των δοκών κάτι το οποίο εξασφαλίζει μέγιστη ανθεκτικότητα στον χρόνο και αμεταβλητότητα των τεχνικών και αισθητικών χαρακτηριστικών του προϊόντος.

9. ΣΥΝΤΗΡΗΤΙΚΟ ΠΡΟΪΟΝ ΓΙΑ ΤΟΝ ΕΜΠΟΤΙΣΜΟ ΥΠΟΠΙΕΣΗ

Ο εμποτισμός του ξύλου να γίνεται μέσω μίας επεξεργασίας υπό πίεση (10 bar περίπου) μέσα σε έναν κλίβανο με ηλεκτρονικό χειρισμό όπου χρησιμοποιείται ένα συντηρητικό προϊόν.

Αυτό το προϊόν να φέρει τις πιστοποιήσεις ότι δεν περιέχει χρώμιο, αρσενικό και οργανικούς διαλύτες, και έχει δοκιμαστεί στο εργαστήριο (EN 113) και σε πραγματικές συνθήκες (EN 252) ενάντια στους σηπτικούς μύκητες, τα ξυλοφάγα έντομα (EN 47) και τους τερμίτες (EN 117).

Αυτός ο κύκλος εμποτισμού, να τηρεί τον Πρότυπο DIN 68800-3 και να γίνεται κατά τέτοιο τρόπο ώστε να επιτευχθεί ο εμποτισμός ολόκληρου του στόμφου, σύμφωνα με το EN 351-1, με στόχο να χρησιμοποιείτε το ξύλο, ανάλογα με την θέση, με κλάση βιολογικού κινδύνου 3 και 4 σύμφωνα με το EN 335.

Αφού εμποτιστεί σε αεροστεγείς κλιβάνους, το ξύλο να στεγνώνει επαρκώς, με σκοπό να σταθεροποιηθεί το μέγεθός του, να επιτραπεί η πλήρης προσκόλληση των προστατευτικών αλάτων, αλλά και για να γίνουν οι επόμενες επεξεργασίες (επικόλληση και βερνίκωμα).

10. ΒΕΡΝΙΚΙΑ



Με τη συγχρηματοδότηση της Ελλάδας και της Ευρωπαϊκής Ένωσης

Οι λακαρισμένες επιφάνειες από πολυστρωματικό θαλάσσης να βάζονται σε υδάτινη βάση με μονοσυστατικά βερνίκια πιστοποιημένα κατά EN 927-1, που δεν περιέχουν βαρέα μέταλλα (χρώμιο, κάδμιο και μόλυβδο) και να έχουν περίπου λιγότερο από 5gr/kg κόντρα πλακέ ουσίες που έχουν χαρακτηριστεί επικίνδυνες από την Οδηγία ΕΟΚ 67/548.

Τα εξαρτήματα από μασίφ ξύλο και ελάσματα πεύκου εμποτισμένου με πίεση να δέχονται μία επεξεργασία με χρωστικά προϊόντα εμποτισμού πιστοποιημένα βάσει του Προτύπου EN 927-1 τα οποία να περιέχουν σε ένα ποσοστό κατά βάρος μικρότερο του 2% περίπου ουσίες που έχουν χαρακτηριστεί επιβλαβείς από την Οδηγία της Ε.Ο.Κ. 67/548 και σε ένα ποσοστό κατά βάρος μικρότερο του 1 και του 2% περίπου αντίστοιχα οργανικούς και αρωματικούς διαλύτες. Αυτή η διαδικασία επιβάλλεται να πραγματοποιηθεί προκειμένου να προστατεύσει το ξύλο από την εκφυλιστική δράση που οφείλεται στις ακτίνες UV (φωτολυτική δράση στην λινίνη, αιτία γκριζαρίσματος του ξύλου) επιβραδύνοντας το γκριζάρισμα του ξύλου.

11. ΣΥΓΚΟΛΛΗΤΙΚΑ ΥΛΙΚΑ

Τα εξαρτήματα από ξύλινο έλασμα, να χρησιμοποιούνται εκεί όπου είναι σημαντική η σταθερότητα του μεγέθους (π.χ. δοκοί στήριξης) και η μείωση των φαινομένων σκασίματος. Να κατασκευάζονται με μία συγκολλητική ουσία κατασκευής τύπου I (χρήση σε εξωτερικό περιβάλλον) σύμφωνα με το EN 301 και δοκιμασμένη βάσει του Προτύπου EN 302. Αυτή η συγκολλητική ουσία, να περιέχει λιγότερο από 5% περίπου οργανικούς διαλύτες και να είναι πιστοποιημένη για την παραγωγή φερουσών κατασκευών από ξύλο σύμφωνα με το DIN 1052.

12. ΔΟΚΟΙΑΛΟΥΜΙΝΙΟΥ

Προκειμένου να αποφευχθεί η διάβρωση, όπου απαιτείται από τη μελέτη, να χρησιμοποιούνται δοκοί κατασκευασμένοι από αλουμίνιο τύπου EN AW-6060 με τεχνικές προδιαγραφές EN 12020.02. Ο τύπος αυτός αλουμινίου αποτελείται από κράματα που περιέχουν μικρότερες ποσότητες μαγνησίου και πυριτίου και προσφέρουν μεγάλες ταχύτητες διέλασης, αλλά χαμηλότερες μηχανικές ιδιότητες. Για το λόγο αυτό, η διατομή τους θα πρέπει να είναι τουλάχιστον 950x950mm και πάχους 2,5mm ενώ παράλληλα θα πρέπει να φέρουν ειδικό προφίλ, με εξωτερική απόδοση αρμού και επιπλέον εσωτερική ενίσχυση.

Γ.ΑΝΑΛΥΤΙΚΕΣ ΤΕΧΝΙΚΕΣ ΠΡΟΔΙΑΓΡΑΦΕΣ ΟΡΓΑΝΩΝ - ΕΞΟΠΛΙΣΜΟΥ ΚΑΙ ΕΙΔΙΚΩΝ ΥΛΙΚΩΝ**Άρθρο 1****Κούνια ξύλινη - μεταλλική 3 θέσεων (1 θέσης νηπίων και 2 παιδων)**

Προμήθεια κούνιας 3/θέσιας, ξύλινης με μεταλλική δοκό, παιδων - νηπίων με τα εξής χαρακτηριστικά:

Διαστάσεις κατασκευής:	650x150x225h cm.
Χώρος ασφαλείας κατασκευής (ΜxΠ):	1040x700 cm
Ανώτατο ύψος πτώσης:	120cm
Ηλικιακή ομάδα χρήσης:	0,5 και άνω

Απαραίτητη σημείωση προς τους προσφέροντες:

Η εν λόγω διάταξη δύναται να προσφερθεί με οποιαδήποτε μορφή, είτε ως ενιαία διάταξη είτε διαιρετή. Απαραίτητη προϋπόθεση είναι να τηρούνται οι ζητούμενες διαστάσεις χώρου ασφαλείας και οι ακόλουθες τεχνικές προδιαγραφές

Το παιχνίδι να αποτελείται από:

- Κατ' ελάχιστο 6 ξύλινους δοκούς ελάχιστης διατομής 90x90mm
- Μεταλλική οριζόντια δοκός
- Δύο (2) καθίσματα παιδων και ένα (1) κάθισμα νηπίων

Να είναι κατασκευασμένο από επιλεγμένη ξυλεία πεύκου με πιστοποίηση FSCandPEFC. Η ξυλεία που χρησιμοποιείται να προέρχεται από επεξεργασία υψηλής πίεσης (περίπου 10 bar) μέσα σε αεροστεγή λέβητα βρασμού. Ο εμποτισμός, να είναι σύμφωνος με τον κανόνα DIN 68800-3, και να πραγματοποιείται σύμφωνα με

το EN 351-1, έτσι ώστε να χρησιμοποιηθεί το ξύλο για βιολογική χρήση επιπέδου 4 σύμφωνα με το EN 335, το οποίο σημαίνει μόνιμη επαφή με το έδαφος και το νερό.

Ο περαιτέρω εμποτισμός να πραγματοποιείται με νερόλουστρο, το οποίο να έχει ακρυλική/αλκύδια βάση χωρίς χρώμα, κάδμιο και χλώριο για την προστασία του ξύλου από τις ακτίνες UV (φωτολυτική δράση της λιγνίνης, η οποία και αποτελεί την βασική αιτία γήρανσης του ξύλου) και χρήση προϊόντων με χαμηλή επίπτωση στο περιβάλλον, τόσο για τον άνθρωπο και το περιβάλλον.

Ειδικότερα:

- 6 ή παραπάνω δοκοί ελάχιστης διατομής 90x90mm κατασκευασμένοι από σύνθετη τρικόλλητη ξυλεία πεύκου, τα οποία να καλύπτονται στην κορυφή από καπάκι πολυπροπυλενίου και με βάσεις από ανοξείδωτο μέταλλο για την τοποθέτηση στο έδαφος, οι οποίες να στερεώνονται στο ξύλο με 4 βίδες διαμέτρου περίπου 10mm.
- 6 ή παραπάνω βάσεις πάκτωσης σπειροειδούς σχήματος διαστάσεων 9x9x60cm ύψος πεδίου.
- Το οριζόντιο δοκάρι να προέρχεται από χάλυβα γαλβανισμένο ένα θερμό.
- Τα δύο καθίσματα παιδών να είναι κατασκευασμένα από συμπιεσμένο καουτσούκ, με εσωτερικό πυρήνα αλουμινίου, σύμφωνα με το πρότυπο EN 1176-2. Να περιβάλλεται πλήρως από καουτσούκ.
- Το κάθισμα νηπίων να είναι κατασκευασμένο από συμπιεσμένο καουτσούκ, με εσωτερικό πυρήνα αλουμινίου, σύμφωνα με το πρότυπο EN 1176-2. Να περιβάλλεται πλήρως από καουτσούκ και να φέρουν πλαστικό περίβλημα περιμετρικά για την αποφυγή πτώσεων.
- Η αλυσίδα να στερεώνεται με ειδικούς αλουμινένιους άξονες/κρίκους, οι οποίοι δεν θα φαίνονται και θα να ανθεκτικοί στους βανδαλισμούς. Να είναι κατασκευασμένη από δικτυωτό μέταλλο το οποίο να αποτελείται από σύρμα χάλυβα πάχους περίπου 6mm. Τα σημεία σύνδεσης να κατασκευάζονται από μία αλουμινένια μπάρα που ταλαντεύεται σε αυτό-λιπαινόμενα ρουλεμάν. Το ειδικό σύστημα αγκύρωσης των αλυσίδων να εμποδίζει την αλυσίδα για να αναδιπλωθεί.
- Τα μεταλλικά στοιχεία που χρησιμοποιούνται για την κατασκευή (βίδες, σύνδεσμοι, κλπ) να είναι από ανοξείδωτο χάλυβα. Να χρησιμοποιούνται πλαστικά στοιχεία για την κάλυψη των κοχλίων και οποιοδήποτε άλλο στοιχείο προβλέπεται από τον κατασκευαστή.
- Το όργανο πρέπει να φέρει σήμανση με τις πληροφορίες που απαιτούνται από τα πρότυπα EN 1176.

ΠΙΣΤΟΠΟΙΗΣΕΙΣ

- Πιστοποίηση κατασκευαστή ISO 9001:2015, 14001:2015 ή ισοδύναμου
- Πιστοποίηση εξοπλισμού EN1176:2017 ή ισοδύναμου, όπου θα επαληθεύονται, η εμπορική ονομασία (κωδικός) του προϊόντος, διαστάσεις του και τα υλικά κατασκευής.
- Πιστοποίηση ξυλείας: FSC και PEFC στο όνομα του κατασκευαστή ή ισοδύναμου



ΕΥΡΩΠΑΪΚΟ ΓΕΩΡΓΙΚΟ ΤΑΜΕΙΟ ΑΓΡΟΤΙΚΗΣ ΑΝΑΠΤΥΞΗΣ
Η Ερώση επενδύει στις αγροτικές περιοχές



ΕΛΛΗΝΙΚΗ ΔΗΜΟΚΡΑΤΙΑ
ΥΠΟΥΡΓΕΙΟ ΑΓΡΟΤΙΚΗΣ ΑΝΑΠΤΥΞΗΣ ΚΑΙ ΤΡΟΦΙΜΩΝ



Με τη συγχρηματοδότηση της Ελλάδας και της Ευρωπαϊκής Ένωσης

ΣΥΝΟΔΕΥΤΙΚΑ ΣΤΟΙΧΕΙΑ

- Προσπέκτους
- Τεχνικό φυλλάδιο του κατασκευαστή στο οποίο θα επαληθεύονται οι διαστάσεις κατασκευής, ο χώρος ασφαλείας του οργάνου και το ύψος πτώσης του καθώς και η όψη και κάτοψη του εξοπλισμού.
- Το όργανο πρέπει να συνοδεύεται από όλα τα απαραίτητα έντυπα για την τοποθέτηση και συντήρηση του (σχέδια με τις διαστάσεις της κατασκευής καθώς και του ελεύθερου χώρου που απαιτείται περιμετρικά, οδηγίες εγκατάστασης, οδηγίες θεμελίωσης και οδηγίες συντήρησης).
- Δείγμα ελάχιστου μήκους 10cm, τομής ξύλινης δοκού διαστάσεων με ενσωματωμένες τις βίδες στερέωσης της βάσης
- Δείγμα της βάσης πάκτωσης σπειροειδούς σχήματος διαστάσεων 50x50x60cm

Άρθρο 2

Κούνια ξύλινη - μεταλλική 2 θέσεων μεικτή

Προμήθεια κούνιας 2/θέσιας, ξύλινης με μεταλλική δοκό νηπίων με τα εξής χαρακτηριστικά:

Διαστάσεις κατασκευής (ΜxΠxΥ): 385x150x225h cm

Χώρος ασφαλείας κατασκευής (ΜxΠ): 700 x 580 cm

Ανώτατο ύψος πτώσης: 120cm

Ηλικιακή ομάδα χρήσης: 0,5 - 2,5 ετών

Το παιχνίδι να αποτελείται από:

- 4 ξύλινους δοκούς ελάχιστης διατομής 90x90mm
- Μεταλλική οριζόντια δοκός
- 1 κάθισμα νηπίων
- 1 κάθισμα παιδών

Να είναι κατασκευασμένο από επιλεγμένη ξυλεία πεύκου με πιστοποίηση FSCandPEFC. Η ξυλεία που χρησιμοποιείται να προέρχεται από επεξεργασία υψηλής πίεσης (περίπου 10 bar) μέσα σε αεροστεγή λέβητα βρασμού. Ο εμποτισμός, να είναι σύμφωνος με τον κανόνα DIN 68800-3, και να πραγματοποιείται σύμφωνα με το EN 351-1, έτσι ώστε να χρησιμοποιηθεί το ξύλο για βιολογική χρήση επιπέδου 4 σύμφωνα με το EN 335, το οποίο σημαίνει μόνιμη επαφή με το έδαφος και το νερό.



ΕΥΡΩΠΑΪΚΟ ΓΕΩΡΓΙΚΟ ΤΑΜΕΙΟ ΑΓΡΟΤΙΚΗΣ ΑΝΑΠΤΥΞΗΣ
Η Ευρώπη επενδύει στις αγροτικές περιοχές



ΕΛΛΗΝΙΚΗ ΔΗΜΟΚΡΑΤΙΑ
ΥΠΟΥΡΓΕΙΟ ΑΓΡΟΤΙΚΗΣ ΑΝΑΠΤΥΞΗΣ ΚΑΙ ΤΡΟΦΙΜΩΝ



Με τη συγχρηματοδότηση της Ελλάδας και της Ευρωπαϊκής Ένωσης

Ο περαιτέρω εμποτισμός να πραγματοποιείται με νερόλουστρο, το οποίο να έχει ακρυλική/αλκύδια βάση χωρίς χρώμα, κάδμιο και χλώριο για την προστασία του ξύλου από τις ακτίνες UV (φωτολυτική δράση της λιγνίνης, η οποία και αποτελεί την βασική αιτία γήρανσης του ξύλου) και χρήση προϊόντων με χαμηλή επίπτωση στο περιβάλλον, τόσο για τον άνθρωπο και το περιβάλλον.

Ειδικότερα:

- 4 δοκοί ελάχιστης διατομής 90x90mm κατασκευασμένοι από σύνθετη τρικόλλητη ξυλεία πεύκου, τα οποία να καλύπτονται στην κορυφή από καπάκι πολυπροπυλενίου και με βάσεις από ανοξείδωτο μέταλλο για την τοποθέτηση στο έδαφος, οι οποίες να στερεώνονται στο ξύλο με 4 βίδες διαμέτρου περίπου 10mm.
- 4 βάσεις πάκτωσης σπειροειδούς σχήματος διαστάσεων 9x9x60cm ύψος πεδίου.
- Το οριζόντιο δοκάρι να προέρχεται από χάλυβα γαλβανισμένο ένα θερμό.
- Το κάθισμα παιδών να είναι κατασκευασμένο από συμπιεσμένο καουτσούκ, με εσωτερικό πυρήνα αλουμινίου, σύμφωνα με το πρότυπο EN 1176-2. Να περιβάλλεται πλήρως από καουτσούκ.
- Το κάθισμα νηπίων να είναι κατασκευασμένο από συμπιεσμένο καουτσούκ, με εσωτερικό πυρήνα αλουμινίου, σύμφωνα με το πρότυπο EN 1176-2. Να περιβάλλεται πλήρως από καουτσούκ και να φέρουν πλαστικό περίβλημα περιμετρικά για την αποφυγή πτώσεων.
- Η αλυσίδα να στερεώνεται με ειδικούς αλουμινένιους άξονες/κρίκους, οι οποίοι δεν θα φαίνονται και θα να ανθεκτικοί στους βανδαλισμούς. Να είναι κατασκευασμένη από δικτυωτό μέταλλο το οποίο να αποτελείται από σύρμα χάλυβα πάχους περίπου 6mm. Τα σημεία σύνδεσης να κατασκευάζονται από μία αλουμινένια μπάρα που ταλαντεύεται σε αυτोलιπαινόμεναρουλεμάν. Το ειδικό σύστημα αγκύρωσης των αλυσίδων να εμποδίζει την αλυσίδα για να αναδιπλωθεί.
- Τα μεταλλικά στοιχεία που χρησιμοποιούνται για την κατασκευή (βίδες, σύνδεσμοι, κλπ) να είναι από ανοξείδωτο χάλυβα. Να χρησιμοποιούνται πλαστικά στοιχεία για την κάλυψη των κοχλίων και οποιοδήποτε άλλο στοιχείο προβλέπεται από τον κατασκευαστή.
- Το όργανο πρέπει να φέρει σήμανση με τις πληροφορίες που απαιτούνται από τα πρότυπα EN 1176.

ΠΙΣΤΟΠΟΙΗΣΕΙΣ

- Πιστοποίηση κατασκευαστή ISO 9001:2015, 14001:2015 ή ισοδύναμου
- Πιστοποίηση εξοπλισμού EN1176:2017 ή ισοδύναμου, όπου θα επαληθεύονται, η εμπορική ονομασία (κωδικός) του προϊόντος, διαστάσεις του και τα υλικά κατασκευής.
- Πιστοποίηση ξυλείας: FSC και PEFC στο όνομα του κατασκευαστή ή ισοδύναμου

ΣΥΝΟΔΕΥΤΙΚΑ ΣΤΟΙΧΕΙΑ

- Προσπέκτους



ΕΥΡΩΠΑΪΚΟ ΓΕΩΡΓΙΚΟ ΤΑΜΕΙΟ ΑΓΡΟΤΙΚΗΣ ΑΝΑΠΤΥΞΗΣ
Η Ερώση επενδύει στις αγροτικές περιοχές



ΕΛΛΗΝΙΚΗ ΔΗΜΟΚΡΑΤΙΑ
ΥΠΟΥΡΓΕΙΟ ΑΓΡΟΤΙΚΗΣ ΑΝΑΠΤΥΞΗΣ ΚΑΙ ΤΡΟΦΙΜΩΝ



Με τη συγχρηματοδότηση της Ελλάδας και της Ευρωπαϊκής Ένωσης

- Τεχνικό φυλλάδιο του κατασκευαστή στο οποίο θα επαληθεύονται οι διαστάσεις κατασκευής, ο χώρος ασφαλείας του οργάνου και το ύψος πτώσης του καθώς και η όψη και κάτοψη του εξοπλισμού.
- Το όργανο πρέπει να συνοδεύεται από όλα τα απαραίτητα έντυπα για την τοποθέτηση και συντήρηση του (σχέδια με τις διαστάσεις της κατασκευής καθώς και του ελεύθερου χώρου που απαιτείται περιμετρικά, οδηγίες εγκατάστασης, οδηγίες θεμελίωσης και οδηγίες συντήρησης).
- Δείγμα ελάχιστου μήκους 10cm, τομής ξύλινης δοκού διαστάσεων με ενσωματωμένες τις βίδες στερέωσης της βάσης
- Δείγμα της βάσης πάκτωσης σπειροειδούς σχήματος διαστάσεων 50x50x60cm

Άρθρο 3

Κούνια ξύλινη - μεταλλική 2 θέσεων παιδών

Προμήθεια κούνιας 2/θέσιας, ξύλινης με μεταλλική δοκό παιδών με τα εξής χαρακτηριστικά:

Διαστάσεις κατασκευής (ΜxΠxΥ): 385x150x225h cm

Χώρος ασφαλείας κατασκευής (ΜxΠ): 700 x 580 cm

Ανώτατο ύψος πτώσης: 120cm

Ηλικιακή ομάδα χρήσης: 2,5 ετών και άνω

Το παιχνίδι να αποτελείται από:

- 4 ξύλινους δοκούς ελάχιστης διατομής 90x90mm
- Μεταλλική οριζόντια δοκός
- 2 καθίσματα παιδών

Να είναι κατασκευασμένο από επιλεγμένη ξυλεία πεύκου με πιστοποίηση FSCandPEFC. Η ξυλεία που χρησιμοποιείται να προέρχεται από επεξεργασία υψηλής πίεσης (περίπου 10 bar) μέσα σε αεροστεγή λέβητα βρασμού. Ο εμποτισμός, να είναι σύμφωνα με τον κανόνα DIN 68800-3, και να πραγματοποιείται σύμφωνα με

το EN 351-1, έτσι ώστε να χρησιμοποιηθεί το ξύλο για βιολογική χρήση επιπέδου 4 σύμφωνα με το EN 335, το οποίο σημαίνει μόνιμη επαφή με το έδαφος και το νερό.

Ο περαιτέρω εμποτισμός να πραγματοποιείται με νερόλουστρο, το οποίο να έχει ακρυλική/αλκύδια βάση χωρίς χρώμα, κάδμιο και χλώριο για την προστασία του ξύλου από τις ακτίνες UV (φωτολυτική δράση της λιγνίνης, η οποία και αποτελεί την βασική αιτία γήρανσης του ξύλου) και χρήση προϊόντων με χαμηλή επίπτωση στο περιβάλλον, τόσο για τον άνθρωπο και το περιβάλλον.

Ειδικότερα:

- 4 δοκοί ελάχιστης διατομής 90x90mm κατασκευασμένοι από σύνθετη τρικόλλητη ξυλεία πεύκου, τα οποία να καλύπτονται στην κορυφή από καπάκι πολυπροπυλενίου και με βάσεις από ανοξείδωτο μέταλλο για την τοποθέτηση στο έδαφος, οι οποίες να στερεώνονται στο ξύλο με 4 βίδες διαμέτρου περίπου 10mm.
- 4 βάσεις πάκτωσης σπειροειδούς σχήματος διαστάσεων 9x9x60cm ύψος πεδίου.
- Το οριζόντιο δοκάρι να προέρχεται από χάλυβα γαλβανισμένο ένα θερμό.
- Τα δύο καθίσματα παιδών να είναι κατασκευασμένα από συμπιεσμένο καουτσούκ, με εσωτερικό πυρήνα αλουμινίου, σύμφωνα με το πρότυπο EN 1176-2. Να περιβάλλεται πλήρως από καουτσούκ.
- Η αλυσίδα να στερεώνεται με ειδικούς αλουμινένιους άξονες/κρίκους, οι οποίοι δεν θα φαίνονται και θα να ανθεκτικοί στους βανδαλισμούς. Να είναι κατασκευασμένη από δικτυωτό μέταλλο το οποίο να αποτελείται από σύρμα χάλυβα πάχους περίπου 6mm. Τα σημεία σύνδεσης να κατασκευάζονται από μία αλουμινένια μπάρα που ταλαντεύεται σε αυτόλιπαινόμενα ρουλεμάν. Το ειδικό σύστημα αγκύρωσης των αλυσίδων να εμποδίζει την αλυσίδα για να αναδιπλωθεί.
- Τα μεταλλικά στοιχεία που χρησιμοποιούνται για την κατασκευή (βίδες, σύνδεσμοι, κλπ) να είναι από ανοξείδωτο χάλυβα. Να χρησιμοποιούνται πλαστικά στοιχεία για την κάλυψη των κοχλίων και οποιοδήποτε άλλο στοιχείο προβλέπεται από τον κατασκευαστή.
- Το όργανο πρέπει να φέρει σήμανση με τις πληροφορίες που απαιτούνται από τα πρότυπα EN 1176.

ΠΙΣΤΟΠΟΙΗΣΕΙΣ

- Πιστοποίηση κατασκευαστή ISO 9001:2015, 14001:2015 ή ισοδύναμου
- Πιστοποίηση εξοπλισμού EN1176:2017 ή ισοδύναμου, όπου θα επαληθεύονται, η εμπορική ονομασία (κωδικός) του προϊόντος, διαστάσεις του και τα υλικά κατασκευής.
- Πιστοποίηση ξυλείας: FSC και PEFC στο όνομα του κατασκευαστή ή ισοδύναμου

ΣΥΝΟΔΕΥΤΙΚΑ ΣΤΟΙΧΕΙΑ

- Προσπέκτους



ΕΥΡΩΠΑΪΚΟ ΓΕΩΡΓΙΚΟ ΤΑΜΕΙΟ ΑΓΡΟΤΙΚΗΣ ΑΝΑΠΤΥΞΗΣ
Η Ευρώπη επενδύει στις αγροτικές περιοχές



ΕΛΛΗΝΙΚΗ ΔΗΜΟΚΡΑΤΙΑ
ΥΠΟΥΡΓΕΙΟ ΑΓΡΟΤΙΚΗΣ ΑΝΑΠΤΥΞΗΣ ΚΑΙ ΤΡΟΦΙΜΩΝ



Με τη συγχρηματοδότηση της Ελλάδας και της Ευρωπαϊκής Ένωσης

- Τεχνικό φυλλάδιο του κατασκευαστή στο οποίο θα επαληθεύονται οι διαστάσεις κατασκευής, ο χώρος ασφαλείας του οργάνου και το ύψος πτώσης του καθώς και η όψη και κάτοψη του εξοπλισμού.
- Το όργανο πρέπει να συνοδεύεται από όλα τα απαραίτητα έντυπα για την τοποθέτηση και συντήρηση του (σχέδια με τις διαστάσεις της κατασκευής καθώς και του ελεύθερου χώρου που απαιτείται περιμετρικά, οδηγίες εγκατάστασης, οδηγίες θεμελίωσης και οδηγίες συντήρησης).
- Δείγμα ελάχιστου μήκους 10cm, τομής ξύλινης δοκού διαστάσεων με ενσωματωμένες τις βίδες στερέωσης της βάσης
- Δείγμα της βάσης πάκτωσης σπειροειδούς σχήματος διαστάσεων 50x50x60cm

Άρθρο 4

Τραμπάλα 2/θέσια αλουμινίου

Προμήθεια 2/θέσια τραμπάλας αλουμινίου, με τα εξής χαρακτηριστικά:

Διαστάσεις κατασκευής:	400x56x85h cm.
Χώρος ασφαλείας κατασκευής (ΜxΠ):	700x356cm
Ανώτατο ύψος πτώσης:	100cm
Ηλικιακή ομάδα χρήσης:	2 ετών και άνω

Η τραμπάλα 2 θέσεων αποτελείται από:

- Η βάση της τραμπάλας αποτελείται από 2 δοκούς διαμέτρου 114mm κατασκευασμένους από σίδηρο βαμμένο ηλεκτροστατικά σε κόκκινο χρώμα και για την προστασία των άνω άκρων τοποθετείται ένα καπάκι μαύρου πολυπροπυλενίου.
- 1 ένωση κατασκευασμένη από ατσάλι γαλβανισμένο εν θερμώ, καλυμμένη με μαύρο πολυπροπυλένιο, για να εγγυηθεί την ολίσθηση και να αποφευχθεί η παγίδευση των δακτύλων.
- 1 δοκό κατασκευασμένη από αλουμίνιο κατά EN-AW 6060 T6 πάχους 3mm διαστάσεων 95x95x4000mm η οποία είναι στερεωμένη στον κεντρικό μοχλό με κοχλίες.
- 2 καθίσματα και 4 πλευρικά διακοσμητικά στήριξης των χειρολαβών, κατασκευασμένα από HPL πάχους 14mm, 2 στηρίγματα ποδιών κατασκευασμένα από πολυαιθυλένιο, 4 χειρολαβές διαμέτρου 35mm και 8 σφαίρες διαμέτρου 60mm κατασκευασμένες από πολυαιθυλένιο για την προστασία των χειρολαβών. Το κάθισμα είναι συνδεδεμένο με την δοκό με βίδες M10.
- Το μπουλόνια και τα παξιμάδια είναι προστατευμένα από μαύρα καλύμματα από πολυαιθυλένιο.
- Σε κάθε πλευρά και κάτω από τα καθίσματα τοποθετούνται ειδικά ελαστικά τα οποία χρησιμοποιούνται για να αποσβένεται η κρούση του οργάνου με το έδαφος.
- Τα μεταλλικά στοιχεία που χρησιμοποιούνται για την κατασκευή (βίδες, σύνδεσμοι, κλπ) είναι από ανοξείδωτο χάλυβα. Χρησιμοποιούνται πλαστικά στοιχεία για την κάλυψη των κοχλίων και οποιοδήποτε άλλο στοιχείο προβλέπεται από τον κατασκευαστή.

ΠΙΣΤΟΠΟΙΗΣΕΙΣ

- Πιστοποίηση κατασκευαστή ISO 9001:2015, 14001:2015 ή ισοδύναμου
- Πιστοποίηση εξοπλισμού EN1176:2017 ή ισοδύναμου, όπου θα επαληθεύονται, η εμπορική ονομασία (κωδικός) του προϊόντος, διαστάσεις του και τα υλικά κατασκευής.



ΕΥΡΩΠΑΪΚΟ ΓΕΩΡΓΙΚΟ ΤΑΜΕΙΟ ΑΓΡΟΤΙΚΗΣ ΑΝΑΠΤΥΞΗΣ
Η Ευρώπη επενδύει στις αγροτικές περιοχές



ΕΛΛΗΝΙΚΗ ΔΗΜΟΚΡΑΤΙΑ
ΥΠΟΥΡΓΕΙΟ ΑΓΡΟΤΙΚΗΣ ΑΝΑΠΤΥΞΗΣ ΚΑΙ ΤΡΟΦΙΜΩΝ



Με τη συγχρηματοδότηση της Ελλάδας και της Ευρωπαϊκής Ένωσης

ΣΥΝΟΔΕΥΤΙΚΑ ΣΤΟΙΧΕΙΑ

- Προσπέκτους
- Τεχνικό φυλλάδιο του κατασκευαστή στο οποίο θα επαληθεύονται οι διαστάσεις κατασκευής, ο χώρος ασφαλείας του οργάνου και το ύψος πτώσης του καθώς και η όψη και κάτοψη του εξοπλισμού.
- Το όργανο πρέπει να συνοδεύεται από όλα τα απαραίτητα έντυπα για την τοποθέτηση και συντήρηση του (σχέδια με τις διαστάσεις της κατασκευής καθώς και του ελεύθερου χώρου που απαιτείται περιμετρικά, οδηγίες εγκατάστασης, οδηγίες θεμελίωσης και οδηγίες συντήρησης).
- Δείγμα ελάχιστου μήκους 10cm δοκού αλουμινίου κατά EN-AW 6060 T6 πάχους 3mm



Άρθρο 5

Τσουλήθρα μεγάλη παιδων αλουμινίου

Προμήθεια τσουλήθρας αλουμινίου παιδων, με τα εξής χαρακτηριστικά:

Διαστάσεις κατασκευής:	310x70x240h cm.
Χώρος ασφαλείας κατασκευής (ΜxΠ):	365x660 cm
Ανώτατο ύψος πτώσης:	150cm
Ηλικιακή ομάδα χρήσης:	3 ετών και άνω

Γενικά χαρακτηριστικά

Το σύνθετο θα αποτελείται:

- 1 σκάλα ανάβασης h=150cm,
- 1 τσουλήθρα h=150cm,

Διάταξη σύνθετου:

Υπάρχει ανάβαση στον πύργο με σκάλα. Κατά την είσοδο στον πύργο, κατά την φορά εισόδου υπάρχει τσουλήθρα.

Ειδικότερα:

- Ο κορμός του οργάνου να αποτελείται από 2 σε κλίση δοκούς αλουμινίου κατά EN-AW 6060 T6 πάχους 3mm διαστάσεων 95x95, τα οποία καλύπτονται στην κορυφή, από ένα καπάκι πολυπροπυλενίου. Τα δοκάρια να καταλήγουν σε βάσεις κατασκευασμένες από γαλβανισμένο χάλυβα διαστάσεων 9x9x60cm ύψος πεδίου. Αυτές να τοποθετούνται στο δοκάρι με 4 σπειροειδής βίδες διαμέτρου Ø 10 mm.

Τεχνική περιγραφή επί μέρους στοιχείων

• Πατώματα πατάρια

Τι πάτωμα μα είναι κατασκευασμένο από HPL ανοιχτό γκρι πάχους 10 mm

• Φράγμα προστασίας πτώσεων

Ως φράγμα προστασία πτώσης να χρησιμοποιούνται 2 καμπύλα τμήματα HPL διατάσεων 14 x 100 mm

• Σύστημα τσουλήθρας

Η τσουλήθρα, να τοποθετείται σε ύψος περίπου 150cm, με πλευρικά προστατευτικά κατασκευασμένα από HPL.

Να είναι κατασκευασμένη από ανοξείδωτο χάλυβα πάχους τουλάχιστον 1,5 mm. Το τελείωμα της τσουλήθρας

να είναι στρόγγυλο και να έχει το κατάλληλο μήκος, προκειμένου να αποφευχθεί οποιοδήποτε ατύχημα κατά την πρόσκρουση με το έδαφος. Το σύνολό της να στερεώνεται στο έδαφος με 2 βάσεις από γαλβανισμένο χάλυβα.

ΠΙΣΤΟΠΟΙΗΣΕΙΣ

- Πιστοποίηση κατασκευαστή ISO 9001:2015, 14001:2015
- Πιστοποίηση εξοπλισμού EN1176:2017, όπου θα επαληθεύονται, η εμπορική ονομασία (κωδικός) του προϊόντος, διαστάσεις του και τα υλικά κατασκευής.

ΣΥΝΟΔΕΥΤΙΚΑ ΣΤΟΙΧΕΙΑ

- Προσπέκτους
- Τεχνικό φυλλάδιο του κατασκευαστή στο οποίο θα επαληθεύονται οι διαστάσεις κατασκευής, ο χώρος ασφαλείας του οργάνου και το ύψος πτώσης του καθώς και η όψη και κάτοψη του εξοπλισμού.
- Το όργανο πρέπει να συνοδεύεται από όλα τα απαραίτητα έντυπα για την τοποθέτηση και συντήρηση του (σχέδια με τις διαστάσεις της κατασκευής καθώς και του ελεύθερου χώρου που απαιτείται περιμετρικά, οδηγίες εγκατάστασης, οδηγίες θεμελίωσης και οδηγίες συντήρησης).
- Δείγμα ελάχιστου μήκους 10cm δοκού αλουμινίου κατά EN-AW 6060 T6 πάχους 3mm
- Δείγμα του πατώματος της σύνθεσης

Άρθρο 6

Τσουλήθρα μικρή νηπίων αλουμινίου

Προμήθεια τσουλήθρας αλουμινίου παιδών, με τα εξής χαρακτηριστικά:

Διαστάσεις κατασκευής:	210x70x240h cm.
Χώρος ασφαλείας κατασκευής (ΜxΠ):	365x550 cm
Ανώτατο ύψος πτώσης:	100cm
Ηλικιακή ομάδα χρήσης:	2 ετών και άνω

Γενικά χαρακτηριστικά

Το σύνθετο θα αποτελείται:

- 1 σκάλα ανάβασης h=90cm,
- 1 τσουλήθρα h=90cm,

Διάταξη σύνθετου:

Υπάρχει ανάβαση στον πύργο με σκάλα. Κατά την είσοδο στον πύργο, κατά την φορά εισόδου υπάρχει τσουλήθρα.

Ειδικότερα:

- Ο κορμός του οργάνου να αποτελείται από 2 σε κλίση δοκούς αλουμινίου κατά EN-AW 6060 T6 πάχους 3mm διαστάσεων 95x95, τα οποία καλύπτονται στην κορυφή, από ένα καπάκι πολυπροπυλενίου. Τα δοκάρια να καταλήγουν σε βάσεις κατασκευασμένες από γαλβανισμένο χάλυβα 9x9x60cm ύψος πεδύλου. Αυτές να τοποθετούνται στο δοκάρι με 4 σπειροειδής βίδες διαμέτρου Ø 10 mm.

Τεχνική περιγραφή επί μέρους στοιχείων

• Πατώματα πατάρια

Τι πάτωμα μα είναι κατασκευασμένο από HPL ανοιχτό γκρι πάχους 10 mm

• Φράγμα προστασίας πτώσεων

Ως φράγμα προστασία πτώσης να χρησιμοποιούνται 2 καμπύλα τμήματα HPL διατάσεων 14 x 100 mm

• Σύστημα τσουλήθρας

Η τσουλήθρα, να τοποθετείται σε ύψος περίπου 90cm, με πλευρικά προστατευτικά κατασκευασμένα από HPL.

Να είναι κατασκευασμένη από ανοξείδωτο χάλυβα πάχους τουλάχιστον 1,5 mm. Το τελείωμα της τσουλήθρας

να είναι στρόγγυλο και να έχει το κατάλληλο μήκος, προκειμένου να αποφευχθεί οποιοδήποτε ατύχημα κατά την πρόσκρουση με το έδαφος. Το σύνολό της να στερεώνεται στο έδαφος με 2 βάσεις από γαλβανισμένο χάλυβα.

ΠΙΣΤΟΠΟΙΗΣΕΙΣ

- Πιστοποίηση κατασκευαστή ISO 9001:2015, 14001:2015 ή ισοδύναμου
- Πιστοποίηση εξοπλισμού EN1176:2017 ή ισοδύναμου, όπου θα επαληθεύονται, η εμπορική ονομασία (κωδικός) του προϊόντος, διαστάσεις του και τα υλικά κατασκευής.

ΣΥΝΟΔΕΥΤΙΚΑ ΣΤΟΙΧΕΙΑ

- Προσπέκτους
- Τεχνικό φυλλάδιο του κατασκευαστή στο οποίο θα επαληθεύονται οι διαστάσεις κατασκευής, ο χώρος ασφαλείας του οργάνου και το ύψος πτώσης του καθώς και η όψη και κάτοψη του εξοπλισμού.
- Το όργανο πρέπει να συνοδεύεται από όλα τα απαραίτητα έντυπα για την τοποθέτηση και συντήρηση του (σχέδια με τις διαστάσεις της κατασκευής καθώς και του ελεύθερου χώρου που απαιτείται περιμετρικά, οδηγίες εγκατάστασης, οδηγίες θεμελίωσης και οδηγίες συντήρησης).
- Δείγμα ελάχιστου μήκους 10cm δοκού αλουμινίου κατά EN-AW 6060 T6 πάχους 3mm
- Δείγμα του πατώματος της σύνθεσης

Άρθρο 7

Ελατήριο τραμπάλα διπλό

Προμήθεια ελατηρίου 2 θέσεων, με τα εξής χαρακτηριστικά:

Διαστάσεις κατασκευής (ΜκΠxΥ):	120x30x80h cm
Χώρος ασφαλείας κατασκευής (ΜκΠ):	375 x 375 cm
Ανώτατο ύψος πτώσης:	<60cm
Ηλικιακή ομάδα χρήσης:	2 – 8 ετών

Το ταλαντευόμενο παιχνίδι ελατηρίου θα αποτελείται από:

- φορέα μορφής «κρίαρι» ή αντίστοιχου θέματος
- κάθισμα και
- βάση

και θα απευθύνεται σε παιδιά ηλικίας από 2 έως 8 ετών.

- Ο φορέας να αποτελείται από ειδικά τεμάχια (πάνελ) κατασκευασμένα από HPL. Η επιφάνεια να χρωματίζεται μέσω του υλικού. Να είναι ανθεκτική στην αποσύνθεση, στην προσβολή από μύκητες και στην ανάφλεξη και να είναι ιδιαίτερα ανθεκτική στις κρούσεις και στους βανδαλισμούς, καθώς και σε όλες τις καιρικές συνθήκες. Επιπρόσθετα να έχει μικρή απαίτηση συντήρησης και ο καθαρισμός να πραγματοποιείται με ευκολία λόγω της ειδικής υφής του υλικού. Η επιφάνεια να μπορεί να απορροφηθεί μετά τη χρήση της, καθώς να είναι φιλική προς το περιβάλλον, χωρίς επικίνδυνα υλικά και πρόσθετα. Η εμφάνιση του προφερόμενου ελατηρίου να είναι ένα κρίαρι ή αντίστοιχου θέματος.
- Στο μέσον και κάθετα προς το επίπεδο του φορέα, θα εφαρμόζεται κάθισμα από HPL το οποίο και θα στηρίζεται πάνω σε μεταλλικό έλασμα. Το μεταλλικό έλασμα με το κάθισμα και το φορέα, θα βιδώνονται στέρα στο ελατήριο της βάσης, μέσω του άνω καπακιού σύσφιξης.
- Οι αντιολησθητικές χειρολαβές και ποδολαβές να αποτελούνται από συμπαγές τμήμα το οποίο να είναι κατασκευασμένο από ειδικής σύστασης πολυαμίδιο. Η ανάγλυφη επιφάνεια, καθώς και η μορφή των ποδολαβών να προσφέρουν στον εκάστοτε χρήστη/παιδί σταθερή πρόσφυση και ασφάλεια.
- Το ελατήριο να είναι κατασκευασμένο από υψηλής ποιότητας χάλυβα, (κάθε ελατήριο ελέγχεται από ακτίνες X), με επιφανειακό τελείωμα από εποξειδική ρητίνη.
- Ασφάλεια ελατηρίου: στην περίπτωση που το ελατήριο δεχθεί υψηλό φορτίο, η δομή του ελατηρίου αν μην επιτρέπει με κανένα τρόπο στην πιθανή συμπίεση των δακτύλων ή άλλων μερών του σώματος του παιδιού.
- Μέγεθος ελατηρίου: μέση διάμετρος 180mm, ύψος 420mm και πάχος 20mm.

- Τα μεταλλικά στοιχεία που χρησιμοποιούνται για την κατασκευή (βίδες, σύνδεσμοι, κλπ) να είναι από ανοξείδωτο χάλυβα. Να χρησιμοποιούνται πλαστικά στοιχεία για την κάλυψη των κοχλίων και οποιοδήποτε άλλο στοιχείο προβλέπεται από τον κατασκευαστή.

ΠΙΣΤΟΠΟΙΗΣΕΙΣ

- Πιστοποίηση κατασκευαστή ISO 9001:2015, 14001:2015 ή ισοδύναμου
- Πιστοποίηση εξοπλισμού EN1176:2017 ή ισοδύναμου, όπου θα επαληθεύονται, η εμπορική ονομασία (κωδικός) του προϊόντος, διαστάσεις του και τα υλικά κατασκευής.

ΣΥΝΟΔΕΥΤΙΚΑ ΣΤΟΙΧΕΙΑ

- Προσπέκτους
- Τεχνικό φυλλάδιο του κατασκευαστή στο οποίο θα επαληθεύονται οι διαστάσεις κατασκευής, ο χώρος ασφαλείας του οργάνου και το ύψος πτώσης του καθώς και η όψη και κάτοψη του εξοπλισμού.
- Το όργανο πρέπει να συνοδεύεται από όλα τα απαραίτητα έντυπα για την τοποθέτηση και συντήρηση του (σχέδια με τις διαστάσεις της κατασκευής καθώς και του ελεύθερου χώρου που απαιτείται περιμετρικά, οδηγίες εγκατάστασης, οδηγίες θεμελίωσης και οδηγίες συντήρησης).
- Δείγμα HPL

Άρθρο8

Ελατήριο διπλό

Προμήθεια ελατηρίου με διπλό τοίχωμα, με τα εξής χαρακτηριστικά:

Διαστάσεις κατασκευής (ΜxΠxΥ):	100x45x75h cm
Χώρος ασφαλείας κατασκευής (ΜxΠ):	380 x 325 cm
Ανώτατο ύψος πτώσης:	<60cm
Ηλικιακή ομάδα χρήσης:	1 – 5 ετών

Το ταλαντευόμενο παιχνίδι ελατηρίου θα αποτελείται από:

- φορέα μορφής «αυτοκίνητο» ή αντίστοιχου θέματος
- κάθισμα και
- βάση

και θα απευθύνεται σε παιδιά ηλικίας από 1 έως 5 ετών.

- Ο φορέας να αποτελείται από ειδικά τεμάχια (πάνελ) κατασκευασμένα από HPL. Η επιφάνεια να χρωματίζεται μέσω του υλικού. Να είναι ανθεκτική στην αποσύνθεση, στην προσβολή από μύκητες και στην ανάφλεξη και να είναι ιδιαίτερα ανθεκτική στις κρούσεις και στους βανδαλισμούς, καθώς και σε όλες τις καιρικές συνθήκες. Επιπρόσθετα να έχει μικρή απαίτηση συντήρησης και ο καθαρισμός να πραγματοποιείται με ευκολία λόγω της ειδικής υφής του υλικού. Η επιφάνεια να μπορεί να απορροφηθεί μετά τη χρήση της, καθώς να είναι φιλική προς το περιβάλλον, χωρίς επικίνδυνα υλικά και πρόσθετα. Η εμφάνιση του προφερόμενου ελατηρίου να είναι ένα αυτοκίνητο ή αντίστοιχου θέματος.
- Στο μέσον και κάθετα προς το επίπεδο του φορέα, θα εφαρμόζεται κάθισμα από HPL το οποίο και θα στηρίζεται πάνω σε μεταλλικό έλασμα. Το μεταλλικό έλασμα με το κάθισμα και το φορέα, θα βιδώνονται στέρεα στο ελατήριο της βάσης, μέσω του άνω καπακιού σύσφιξης.
- Οι αντιολησθητικές χειρολαβές και ποδολαβές να αποτελούνται από συμπαγές τμήμα το οποίο να είναι κατασκευασμένο από ειδικής σύστασης πολυαμίδιο. Η ανάγλυφη επιφάνεια, καθώς και η μορφή των ποδολαβών να προσφέρουν στον εκάστοτε χρήστη/παιδί σταθερή πρόσφυση και ασφάλεια.
- Το ελατήριο να είναι κατασκευασμένο από υψηλής ποιότητας χάλυβα, (κάθε ελατήριο ελέγχεται από ακτίνες X), με επιφανειακό τελείωμα από εποξειδική ρητίνη.
- Ασφάλεια ελατηρίου: στην περίπτωση που το ελατήριο δεχθεί υψηλό φορτίο, η δομή του ελατηρίου αν μην επιτρέπει με κανένα τρόπο στην πιθανή συμπίεση των δακτύλων ή άλλων μερών του σώματος του παιδιού.
- Μέγεθος ελατηρίου: μέση διάμετρος 180mm, ύψος 420mm και πάχος 20mm.

- Τα μεταλλικά στοιχεία που χρησιμοποιούνται για την κατασκευή (βίδες, σύνδεσμοι, κλπ) να είναι από ανοξείδωτο χάλυβα. Να χρησιμοποιούνται πλαστικά στοιχεία για την κάλυψη των κοχλίων και οποιοδήποτε άλλο στοιχείο προβλέπεται από τον κατασκευαστή.

ΠΙΣΤΟΠΟΙΗΣΕΙΣ

- Πιστοποίηση κατασκευαστή ISO 9001:2015, 14001:2015 ή ισοδύναμου
- Πιστοποίηση εξοπλισμού EN1176:2017 ή ισοδύναμου, όπου θα επαληθεύονται, η εμπορική ονομασία (κωδικός) του προϊόντος, διαστάσεις του και τα υλικά κατασκευής.

ΣΥΝΟΔΕΥΤΙΚΑ ΣΤΟΙΧΕΙΑ

- Προσπέκτους
- Τεχνικό φυλλάδιο του κατασκευαστή στο οποίο θα επαληθεύονται οι διαστάσεις κατασκευής, ο χώρος ασφαλείας του οργάνου και το ύψος πτώσης του καθώς και η όψη και κάτοψη του εξοπλισμού.
- Το όργανο πρέπει να συνοδεύεται από όλα τα απαραίτητα έντυπα για την τοποθέτηση και συντήρηση του (σχέδια με τις διαστάσεις της κατασκευής καθώς και του ελεύθερου χώρου που απαιτείται περιμετρικά, οδηγίες εγκατάστασης, οδηγίες θεμελίωσης και οδηγίες συντήρησης).
- Δείγμα HPL



Άρθρο 9

Ελατήριο μονό

Προμήθεια ελατηρίου με μονό τοίχωμα, με τα εξής χαρακτηριστικά:

Διαστάσεις κατασκευής (ΜxΠxΥ): 90x35x80h cm

Χώρος ασφαλείας κατασκευής (ΜxΠ): 370 x 315 cm

Ανώτατο ύψος πτώσης: <60cm

Ηλικιακή ομάδα χρήσης: 2 – 8 ετών

Το ταλαντευόμενο παιχνίδι ελατηρίου θα αποτελείται από:

- φορέα μορφής «αλογάκι» ή αντίστοιχου θέματος
- κάθισμα και
- βάση

και θα απευθύνεται σε παιδιά ηλικίας από 2 έως 8 ετών.

- Ο φορέας να αποτελείται από ειδικά τεμάχια (πάνελ) κατασκευασμένα από HPL. Η επιφάνεια να χρωματίζεται μέσω του υλικού. Να είναι ανθεκτική στην αποσύνθεση, στην προσβολή από μύκητες και στην ανάφλεξη και να είναι ιδιαίτερα ανθεκτική στις κρούσεις και στους βανδαλισμούς, καθώς και σε όλες τις καιρικές συνθήκες. Επιπρόσθετα να έχει μικρή απαίτηση συντήρησης και ο καθαρισμός να πραγματοποιείται με ευκολία λόγω της ειδικής υφής του υλικού. Η επιφάνεια να μπορεί να απορροφηθεί μετά τη χρήση της, καθώς να είναι φιλική προς το περιβάλλον, χωρίς επικίνδυνα υλικά και πρόσθετα. Η εμφάνιση του προφερόμενου ελατηρίου να είναι ένα αλογάκι ή αντίστοιχου θέματος.
- Στο μέσον και κάθετα προς το επίπεδο του φορέα, θα εφαρμόζεται κάθισμα από HPL το οποίο και θα στηρίζεται πάνω σε μεταλλικό έλασμα. Το μεταλλικό έλασμα με το κάθισμα και το φορέα, θα βιδώνονται στέρεα στο ελατήριο της βάσης, μέσω του άνω καπακιού σύσφιξης.
- Οι αντιολησθητικές χειρολαβές και ποδολαβές να αποτελούνται από συμπαγές τμήμα το οποίο να είναι κατασκευασμένο από ειδικής σύστασης πολυαμίδιο. Η ανάγλυφη επιφάνεια, καθώς και η μορφή των ποδολαβών να προσφέρουν στον εκάστοτε χρήστη/παιδί σταθερή πρόσφυση και ασφάλεια.
- Το ελατήριο να είναι κατασκευασμένο από υψηλής ποιότητας χάλυβα, (κάθε ελατήριο ελέγχεται από ακτίνες X), με επιφανειακό τελείωμα από εποξειδική ρητίνη.
- Ασφάλεια ελατηρίου: στην περίπτωση που το ελατήριο δεχθεί υψηλό φορτίο, η δομή του ελατηρίου αν μην επιτρέπει με κανένα τρόπο στην πιθανή συμπίεση των δακτύλων ή άλλων μερών του σώματος του παιδιού.
- Μέγεθος ελατηρίου: μέση διάμετρος 180mm, ύψος 420mm και πάχος 20mm.

- Τα μεταλλικά στοιχεία που χρησιμοποιούνται για την κατασκευή (βίδες, σύνδεσμοι, κλπ) να είναι από ανοξείδωτο χάλυβα. Να χρησιμοποιούνται πλαστικά στοιχεία για την κάλυψη των κοχλίων και οποιοδήποτε άλλο στοιχείο προβλέπεται από τον κατασκευαστή.

ΠΙΣΤΟΠΟΙΗΣΕΙΣ

- Πιστοποίηση κατασκευαστή ISO 9001:2015, 14001:2015 ή ισοδύναμου
- Πιστοποίηση εξοπλισμού EN1176:2017 ή ισοδύναμου, όπου θα επαληθεύονται, η εμπορική ονομασία (κωδικός) του προϊόντος, διαστάσεις του και τα υλικά κατασκευής.

ΣΥΝΟΔΕΥΤΙΚΑ ΣΤΟΙΧΕΙΑ

- Προσπέκτους
- Τεχνικό φυλλάδιο του κατασκευαστή στο οποίο θα επαληθεύονται οι διαστάσεις κατασκευής, ο χώρος ασφαλείας του οργάνου και το ύψος πτώσης του καθώς και η όψη και κάτοψη του εξοπλισμού.
- Το όργανο πρέπει να συνοδεύεται από όλα τα απαραίτητα έντυπα για την τοποθέτηση και συντήρηση του (σχέδια με τις διαστάσεις της κατασκευής καθώς και του ελεύθερου χώρου που απαιτείται περιμετρικά, οδηγίες εγκατάστασης, οδηγίες θεμελίωσης και οδηγίες συντήρησης).
- Δείγμα HPL



Άρθρο 10

Αναρρίχηση αλουμινίου

Προμήθεια ελατηρίου με διπλό τοίχωμα, με τα εξής χαρακτηριστικά:

Διαστάσεις κατασκευής (ΜκΠκΥ): 175x85x210h cm

Χώρος ασφαλείας κατασκευής (ΜκΠ): 530 x450cm

Ανώτατο ύψος πτώσης: 200cm

Ηλικιακή ομάδα χρήσης: βετώνκαι άνω

Δομή οργάνου:

Το όργανο αποτελείται από:

- Πόλο αναρρίχησης
- Σχοινί αναρρίχησης
- Σκάλα αναρρίχησης
- Παράλληλες μπάρες
- Τοίχο αναρρίχησης

Ειδικότερα

- Ο κορμός του οργάνου να αποτελείται από 5 κάθετα δοκάρια διατομής 95x95mm κατασκευασμένα από αλουμίνιο κατά EN-AW 6060 t6, τα οποία καλύπτονται στην κορυφή, από ένα καπάκι πολυπροπυλενίου. Τα δοκάρια να καταλήγουν σε βάσεις κατασκευασμένες από γαλβανισμένο χάλυβα 9x9x60cm ύψος πεδίου. Αυτές να τοποθετούνται στο δοκάρι με 4 σπειροειδής βίδες διαμέτρου Ø 10 mm.

Στην διάταξη των δοκών όπου στην μία μεγάλη πλευρά υπάρχουν οι 2 δοκοί:

- τοποθετείται ένα δίχτυ αναρρίχησης το οποίο έχει πάχος 18mm και αποτελείται από 6 μεταλλικούς κλώνους και καλύπτεται ο κάθε ένας από κίτρινο πολυπροπυλένιο, αδιάβροχο στις καιρικές συνθήκες και στους βανδαλισμούς. Τοποθετείται στο ξύλινο πλαίσιο μέσω μίας ειδικής αγκύρωσης αλουμινίου, η οποία και μπορεί να αντικατασταθεί εύκολα σε περίπτωση φθοράς.

Στην διάταξη των δοκών όπου στην μία μεγάλη πλευρά υπάρχουν οι 3 δοκοί:

- Σκάλα αναρρίχησης, η οποία αποτελείται από 2 πλευρικούς κλώνους διαμέτρου 16mm αποτελούμενο από 6 μεταλλικούς κλώνους, καλυμμένος ο κάθε ένας από κίτρινο πολυπροπυλένιο αδιάβροχο στις καιρικές συνθήκες και στους βανδαλισμούς. Τοποθετείται στο ξύλινο πλαίσιο μέσω μίας ειδικής αγκύρωσης αλουμινίου, η οποία και μπορεί να αντικατασταθεί εύκολα σε περίπτωση φθοράς.



ΕΥΡΩΠΑΪΚΟ ΓΕΩΡΓΙΚΟ ΤΑΜΕΙΟ ΑΓΡΟΤΙΚΗΣ ΑΝΑΠΤΥΞΗΣ
Η Ευρώπη επενδύει στις αγροτικές περιοχές



ΕΛΛΗΝΙΚΗ ΔΗΜΟΚΡΑΤΙΑ
ΥΠΟΥΡΓΕΙΟ ΑΓΡΟΤΙΚΗΣ ΑΝΑΠΤΥΞΗΣ ΚΑΙ ΤΡΟΦΙΜΩΝ



Με τη συγχρηματοδότηση της Ελλάδας και της Ευρωπαϊκής Ένωσης

- Η οριζόντια μπάρα και ο πόλος αναρρίχησης είναι στοιχεία που κατασκευάζονται από ανοξείδωτο ατσάλι σωληνοειδούς μορφής διαμέτρου 38x2mm.

Στην διάταξη των δοκών στην μικρή πλευρά:

- Μεταξύ των δύο δοκών δημιουργείται σκάλα αναρρίχησης με 6 οριζόντια δοκάρια που κατασκευάζονται από ανοξείδωτο ατσάλι σωληνοειδούς μορφής διαμέτρου 38x2mm.
- Μεταξύ των 2 δοκών τοποθετείται 1 πίνακας αναρρίχησης από HPL πάχους 14 mm με εγκοπές και σφαίρες κατασκευασμένες από πολυαιθυλένιο διαμέτρου 60 mm για να διευκολύνει την ανάβαση.
- Τα μεταλλικά στοιχεία που χρησιμοποιούνται για την κατασκευή (βίδες, σύνδεσμοι, κλπ) είναι από ανοξείδωτο χάλυβα. Χρησιμοποιούνται πλαστικά στοιχεία για την κάλυψη των κοχλίων και οποιοδήποτε άλλο στοιχείο προβλέπεται.

ΠΙΣΤΟΠΟΙΗΣΕΙΣ

- Πιστοποίηση κατασκευαστή ISO 9001:2015, 14001:2015 ή ισοδύναμου
- Πιστοποίηση εξοπλισμού EN1176:2017 ή ισοδύναμου, όπου θα επαληθεύονται, η εμπορική ονομασία (κωδικός) του προϊόντος, διαστάσεις του και τα υλικά κατασκευής.

ΣΥΝΟΔΕΥΤΙΚΑ ΣΤΟΙΧΕΙΑ

- Προσπέκτους
- Τεχνικό φυλλάδιο του κατασκευαστή στο οποίο θα επαληθεύονται οι διαστάσεις κατασκευής, ο χώρος ασφαλείας του οργάνου και το ύψος πτώσης του καθώς και η όψη και κάτοψη του εξοπλισμού.
- Το όργανο πρέπει να συνοδεύεται από όλα τα απαραίτητα έντυπα για την τοποθέτηση και συντήρηση του (σχέδια με τις διαστάσεις της κατασκευής καθώς και του ελεύθερου χώρου που απαιτείται περιμετρικά, οδηγίες εγκατάστασης, οδηγίες θεμελίωσης και οδηγίες συντήρησης).
- Δείγμα σχοινού
- Δείγμα στοιχείου σφαίρας διαμέτρου 60mm

Άρθρο 11

Σύνθετο νηπίων / παιδών

Προμήθεια σύνθετου συγκροτήματος, με τα εξής χαρακτηριστικά:

Διαστάσεις κατασκευής (ΜκΠχΥ): 550x230x410h cm

Χώρος ασφαλείας κατασκευής (ΜκΠ): 850 x520cm

Ανώτατο ύψος πτώσης: 150cm

Ηλικιακή ομάδα χρήσης: 1-6 ετών

Το όργανο αποτελείται από:

- 1 τετράγωνο πύργο με πατάρι 150cm h
- 1 τσουλήθρα 150cm h
- 3 τριγωνικές πλατφόρμες ανάβασης h = 30/60/90cm
- Πάγκο ενασχόλησης

Διάταξη σύνθετου: Το σύνθετο συγκρότημα απαρτίζεται από πύργο με δίριχτη σκεπή συνολικού ύψους 4100mm και τετράγωνο πατάρι διάστασης 1170x1170cm. Αυτό τοποθετείται σε ύψος 1500mm από το έδαφος. Στον πύργο υπάρχει ανάβαση με τριγωνικές πλατφόρμες ανάβασης. Κατά την είσοδο στον πύργο, στην απέναντι πλευρά να υπάρχει τσουλήθρα.

Ειδικότερα:

- Ο κορμός του οργάνου να αποτελείται από 7 κάθετα δοκάρια διατομής 95x95mm κατασκευασμένα από σύνθετη τρικόλητη ξυλεία πεύκου, τα οποία καλύπτονται στην κορυφή, από ένα καπάκι πολυπροπυλενίου. Τα δοκάρια καταλήγουν σε βάσεις σπειροειδούς σχήματος διαστάσεων 50x50x85cm ύψος πεδίου κατασκευασμένες από γαλβανισμένο χάλυβα. Αυτές τοποθετούνται στο δοκάρι με 4 σπειροειδής βίδες διαμέτρου \varnothing 10 mm και κολλιούνται εσωτερικά στο ξύλο για τουλάχιστον 10cm, με ειδικές ρητίνες.

Τεχνική περιγραφή επί μέρους στοιχείων

- **Τετράγωνη πλατφόρμα (πατάρι) 1170x1170mm (h=1500mm)**

Τα τετράγωνα πατάρια είναι διάστασης 117x117cm κατασκευασμένα από ξυλεία πεύκου διατομής 95x35mm, τα οποία υποστηρίζονται από σκελετό αποτελούμενο από στοιχεία διάστασης 115x45mm.

- **Επιστέγαση**

Οι σκεπές είναι δίριχτες και είναι κατασκευασμένες από ξυλεία πεύκου διατομής 145x20mm. Σταθεροποιούνται με πλαίσιο στήριξης κατασκευασμένο από ξυλεία πεύκου διατομής 70x35mm. Αυτό

είναι τοποθετημένο στην άκρη της στέγης και όλο μαζί τοποθετημένο στον πύργο, με συνδέσεις ανοξείδωτου χάλυβα.

- **Φράγμα προστασίας πτώσεων**

Τα πλευρικά προστατευτικά πάνελ, είναι κατασκευασμένα από ξυλεία πεύκου πάχους 20mm συμπαγούς, στρογγυλεμένου σχήματος τοποθετημένου κάθετα στο πατάρι του πύργου και στερεωμένα σε 2 οριζόντιους δοκούς διατομής 95x35mm.

- **Τριγωνικές πλατφόρμες**

Οι τριγωνικές πλατφόρμες είναι κατασκευασμένες από ξύλο πεύκου τμήματος 95x35mm, υποστηριζόμενες από ένα τριγωνικό πλαίσιο που αποτελείται από στοιχεία διαστάσεων 115x45mm

- **Σύστημα τσουλήθρας (ίσια 1800mm)**

Σε ύψος 150cm τοποθετείται η τσουλήθρα, η οποία και εφάπτεται στην άκρη του παταριού. Διαθέτει σε όλο το μήκος της τσουλήθρας δύο πλευρικά προστατευτικά από σύνθετη εμποτισμένη ξυλεία πεύκου πάχους 40mm, τα οποία προσφέρουν πλευρική προστασία. Διαθέτει συνολικό μήκος ολίσθησης 180cm. Η πρόσβαση στην είσοδό της γίνεται από μία μπάρα κρατήματος. Στην μία και σε συνέχεια της ζώνης εισόδου υπάρχει πλευρικό προστατευτικό πάνελ, κατασκευασμένο από ξυλεία πεύκου πάχους 20 χιλιοστών πάχους συμπαγούς, στρογγυλεμένου σχήματος τοποθετημένου κάθετα στο πατάρι του πύργου και στερεωμένα σε 2 οριζόντιους δοκούς διατομής 95x35mm.

Η ζώνη ολίσθησης είναι κατασκευασμένη από ανοξείδωτο χάλυβα πάχους 1,5 mm ενσωματωμένη στις πλαϊνές πλευρές. Το τελείωμα της τσουλήθρας είναι στρόγγυλο και έχει το κατάλληλο μήκος, προκειμένου να αποφευχθεί οποιοδήποτε ατύχημα κατά την πρόσκρουση με το έδαφος. Το σύνολό της, στερεώνεται στο έδαφος με 2 βάσεις από γαλβανισμένο εν θερμό χάλυβα.

- **Πάγκος ενασχόλησης**

Στην βάση του πύργου και μεταξύ των δύο δοκών τοποθετείται μικρός πάγκος εργασίας κατασκευασμένος από ξυλεία διατομής 145x20mm με στρογγυλεμένες άκρες και τοποθετείται σε γωνία 45ο. Τοποθετείται με βίδες M8 x 90 μεταξύ των δύο πλαισίων από την μία δοκό διατομής 45x45mm και από την άλλη με μία δοκό διατομής 45x25mm. Επίσης διαθέτει χειρολαβή και η πλατφόρμα εργασίας έχει πάχος 14mm και είναι κατασκευασμένη από HPL.

- Τα μεταλλικά στοιχεία που χρησιμοποιούνται για την κατασκευή (βίδες, σύνδεσμοι, κλπ) είναι από ανοξείδωτο χάλυβα. Χρησιμοποιούνται πλαστικά στοιχεία για την κάλυψη των κοχλίων και οποιοδήποτε άλλο στοιχείο προβλέπεται από τον κατασκευαστή.
- Ασφάλεια - Κατασκευή: Το παιχνίδι είναι πιστοποιημένο ως προς τον σχεδιασμό και την κατασκευή σύμφωνα με το πρότυπο EN 1176

ΠΙΣΤΟΠΟΙΗΣΕΙΣ

- Πιστοποίηση κατασκευαστή ISO 9001:2015, 14001:2015 ή ισοδύναμου
- Πιστοποίηση εξοπλισμού EN1176:2017 ή ισοδύναμου, όπου θα επαληθεύονται, η εμπορική ονομασία (κωδικός) του προϊόντος, διαστάσεις του και τα υλικά κατασκευής.
- Πιστοποίηση ξυλείας: FSC και PEFC στο όνομα του κατασκευαστή ή ισοδύναμου

ΣΥΝΟΔΕΥΤΙΚΑ ΣΤΟΙΧΕΙΑ

- Προσπέκτους

Άρθρο 12

Σύνθετο παιδών

Προμήθεια σύνθετου συγκροτήματος, με τα εξής χαρακτηριστικά:

Διαστάσεις κατασκευής (ΜxΠxΥ): 270x330x410h cm

Χώρος ασφαλείας κατασκευής (ΜxΠ): 680 x550cm

Ανώτατο ύψος πτώσης: 150cm

Ηλικιακή ομάδα χρήσης: 3-8ετών

Το όργανο αποτελείται από:

- 1 πύργο με οροφή h=410cm,
- 1 ράμπα ανάβασης με σχοινί h=150cm,
- 1 τσουλήθρα h=150cm,

Διάταξη σύνθετου: Το σύνθετο συγκρότημα απαρτίζεται από 1 πύργο με σκεπή συνολικού ύψους 4100mm. Υπάρχει ανάβαση με ράμπα με σχοινί. Κατά την είσοδο στον πύργο, στην δεξιά πλευρά κατά την φορά εισόδου υπάρχει τσουλήθρα.

Ειδικότερα:

- Ο κορμός του οργάνου να αποτελείται από 4 κάθετα δοκάρια διατομής 95x95mm κατασκευασμένα από σύνθετη τρικόλητη ξυλεία πεύκου, τα οποία καλύπτονται στην κορυφή, από ένα καπάκι πολυπροπυλενίου. Τα δοκάρια καταλήγουν σε βάσεις σπειροειδούς σχήματος διαστάσεων 50x50x85cm ύψος πεδίου κατασκευασμένες από γαλβανισμένο χάλυβα. Αυτές τοποθετούνται στο δοκάρι με 4 σπειροειδής βίδες διαμέτρου Ø 10 mm και κολλιούνται εσωτερικά στο ξύλο για τουλάχιστον 10cm, με ειδικές ρητίνες.
- 4 βάσεις πάκτωσης σπειροειδούς σχήματος διαστάσεων 25x25x50cm ύψος πεδίου και 2 βάσεις πάκτωσης σπειροειδούς σχήματος διαστάσεων 25x25x50cm ύψος πεδίου.

Τεχνική περιγραφή επί μέρους στοιχείων

- **Στέγες**

Οι δύριχτες στέγες των πύργων είναι κατασκευασμένες από σανίδες τμήματος 145x20mm, οι οποίες προσαρμόζονται σε ένα πλαίσιο στήριξης που αποτελείται από συνδυασμό 6 στοιχείων τμήματος 0x35mm και τοποθετούνται στην άκρη του πλαισίου με την χρήση κατάλληλων συνδετήρων από ανοξείδωτο χάλυβα.

- **Πατώματα πατάρια**



ΕΥΡΩΠΑΪΚΟ ΓΕΩΡΓΙΚΟ ΤΑΜΕΙΟ ΑΓΡΟΤΙΚΗΣ ΑΝΑΠΤΥΞΗΣ
Η Ευρώπη σκεπάζει τις αγροτικές περιοχές



ΕΛΛΗΝΙΚΗ ΔΗΜΟΚΡΑΤΙΑ
ΥΠΟΥΡΓΕΙΟ ΑΓΡΟΤΙΚΗΣ ΑΝΑΠΤΥΞΗΣ ΚΑΙ ΤΡΟΦΙΜΩΝ



Με τη συγχρηματοδότηση της Ελλάδας και της Ευρωπαϊκής Ένωσης

Τετράγωνα πατάρια διάστασης 117x117cm κατασκευασμένα από ξυλεία πεύκου διάστασης 95x35mm, τα οποία υποστηρίζονται από σκελετό αποτελούμενο από στοιχεία διάστασης 115x45mm.

- **Φράγμα προστασίας πτώσεων**

Πλευρικά προστατευτικά πάνελ πτώσεων, που αποτελούνται από ξυλεία πεύκου κόκκινου χρώματος διάστασης 145x20mm και τα οποία συνδέονται μεταξύ τους με κλίση 45 μοιρών, τοποθετούνται σε πλαίσιο μαύρου χρώματος 95x35mm εναλλάξ ένα τμήμα των 45x45 και το άλλο 45x25mm.

- **Σύστημα τσουλήθρας**

Σε ύψος 150 και 90m τοποθετείται η τσουλήθρα, η οποία και εφάπτεται στην άκρη του παταριού. Διαθέτει σε όλο το μήκος της τσουλήθρας δύο πλευρικά προστατευτικά από σύνθετη εμποτισμένη ξυλεία πεύκου πάχους 40mm, τα οποία προσφέρουν πλευρική προστασία. Διαθέτει συνολικό μήκος ολίσθησης 180cm. Η πρόσβαση στην είσοδό της γίνεται από μία μπάρα κρατήματος. Στην μία και σε συνέχεια της ζώνης εισόδου υπάρχει πλευρικό προστατευτικό πάνελ, κατασκευασμένο από ξυλεία πεύκου πάχους 20 χιλιοστών πάχους συμπαγούς, στρογγυλεμένου σχήματος τοποθετημένου κάθετα στο πατάρι του πύργου και στερεωμένα σε 2 οριζόντιους δοκούς διατομής 95x35mm.

Η ζώνη ολίσθησης είναι κατασκευασμένη από ανοξείδωτο χάλυβα πάχους 1,5 mm ενσωματωμένη στις πλαϊνές πλευρές. Το τελείωμα της τσουλήθρας είναι στρόγγυλο και έχει το κατάλληλο μήκος, προκειμένου να αποφευχθεί οποιοδήποτε ατύχημα κατά την πρόσκρουση με το έδαφος. Το σύνολό της, στερεώνεται στο έδαφος με 2 βάσεις από γαλβανισμένο εν θερμό χάλυβα.

- **Ράμπα αναρρίχησης με σχοινί**

Ράμπα αναρρίχησης με σχοινί, που αποτελείται από ένα πέδιλο ποδιού που κατασκευάζονται από σανίδες τμήματος 95x35 mm, δοκών στήριξης τμημάτων 145x45mm και ένα σχοινί πάχους 18mm και κατασκευασμένο από 6-σκέλη καλώδια από χάλυβα. Αυτά καλύπτονται μεμονωμένα από μια πλεξούδα χρωματιστού πολυπροπυλενίου, ιδανικό στην ανοχή για τις καιρικές συνθήκες και βανδαλισμούς.

- Τα μεταλλικά στοιχεία που χρησιμοποιούνται για την κατασκευή (βίδες, σύνδεσμοι, κλπ) είναι από ανοξείδωτο χάλυβα. Χρησιμοποιούνται πλαστικά στοιχεία για την κάλυψη των κοχλίων και οποιοδήποτε άλλο στοιχείο προβλέπεται.
- Κατασκευή: Το παιχνίδι είναι πιστοποιημένο ως προς τον σχεδιασμό και την κατασκευή και αποτελεί προϊόν βιομηχανικής γραμμής παραγωγής από εργοστάσιο που φέρει πιστοποίηση ISO 9001 και 14001.

Άρθρο 13**Διαδρομή ισορροπίας**

Προμήθεια οργάνου ισορροπίας, με τα εξής χαρακτηριστικά:

Διαστάσεις κατασκευής (ΜxΠxΥ): 450x120x140h cm

Χώρος ασφαλείας κατασκευής (ΜxΠ): 750 x420cm

Ανώτατο ύψος πτώσης: 60cm

Ηλικιακή ομάδα χρήσης: 3-11ετών

Το παιχνίδι να αποτελείται από:

- 4 τριγωνικές πλατφόρμες $h = 30/60\text{cm}$ περίπου
- 1 κυματοειδή δοκό ισορροπίας
- Δομή σύνθετου: Η άνοδος στην δοκό επιτυγχάνεται διά μέσω δύο ανισοϋψών 30 και 60cm τριγωνικών πλατφόρμων σε κάθε πλευρά της.

Ειδικότερα:

- Ο κορμός του οργάνου αποτελείται από 8 κάθετα δοκάρια διατομής 95x95mm κατασκευασμένα από σύνθετη τρικόλητη ξυλεία πεύκου, τα οποία να καλύπτονται στην κορυφή, από καπάκι πολυπροπυλενίου. Τα δοκάρια να καταλήγουν σε βάσεις σπειροειδούς σχήματος διαστάσεων 50x50x85cm ύψος πεδύλου κατασκευασμένες από γαλβανισμένο χάλυβα. Αυτές τοποθετούνται στο δοκάρι με 4 σπειροειδής βίδες διαμέτρου περίπου $\varnothing 10\text{ mm}$ και κολλούνται εσωτερικά στο ξύλο για τουλάχιστον 10cm, με ειδικές ρητίνες
- Οι τριγωνικές πλατφόρμες είναι κατασκευασμένες από ξύλο πεύκου τμήματος 95x35mm, υποστηριζόμενες από ένα τριγωνικό πλαίσιο που αποτελείται από στοιχεία διαστάσεων 115x45mm
- Η δοκός ισορροπίας έχει κυματοειδή μορφή. Είναι κατασκευασμένη από σύνθετη ξυλεία πεύκης διατομής 60x90mm και μήκους 225cm. Στα τελειώματά της υποστηρίζεται από 4 γαλβανισμένες ανοξείδωτες αλυσίδες. Το παιχνίδι γίνεται πλήρως προσβάσιμο με την προσθήκη ενός στηθαίου τμήματος διατομής 110x40mm και μήκος όμοιου με της δοκού, το οποίο υποστηρίζεται με δοκάρια διατομής 90x90mm.
- Τα μεταλλικά στοιχεία που χρησιμοποιούνται για την κατασκευή (βίδες, σύνδεσμοι, κλπ) να είναι από ανοξείδωτο χάλυβα. Να χρησιμοποιούνται πλαστικά στοιχεία για την κάλυψη των κοχλίων και οποιοδήποτε άλλο στοιχείο προβλέπεται από τον κατασκευαστή.

Άρθρο 14**Μύλος νηπίων**

Προμήθεια οργάνου ισορροπίας, με τα εξής χαρακτηριστικά:

Διαστάσεις κατασκευής (ΜxΠxΥ): Ø145 cm h 63cm

Χώρος ασφαλείας κατασκευής Ø545 cm
(ΜxΠ):

Ανώτατο ύψος πτώσης: 65cm

Ηλικιακή ομάδα χρήσης: 3-9ετών

Η περιστροφική πλατφόρμα είναι κατασκευασμένη από κόντρα πλακέ θαλάσσης πάχους 30mm, και η τελική επιφάνεια είναι διαστρωμένη με ένα μη ολισθηρό φύλλο φαινολικής ρητίνη. Τα καθίσματα κατασκευάζονται από ανοξείδωτο χάλυβα 304, με 8mm πάχος MEG συμπλήρωση κατάλληλο για εξωτερική χρήση. Το περιμετρικό κάγκελο είναι κατασκευασμένο από γαλβανισμένο χάλυβα σύμφωνα με τα πρότυπα UNI EN ISO 1461 πρότυπα. Ο μύλος έχει ένα κινητήριο τροχό από ανοξείδωτο χάλυβα 304, MEG με απανωτές στρώσεις, που καθορίζεται με τον άξονα περιστροφής. Όλα τα εξαρτήματα από ανοξείδωτο μέταλλο και αντιμετωπίζονται από παθητικοποίηση και όξινου καθαρισμού.

Άρθρο15**Ποταμίσιο βότσαλο κοκκομετρίας 2-8 mm**

Το βότσαλο ασφαλείας αποτελείται από μικρές, απαλές και στρογγυλεμένες πέτρες. Επειδή δεν υπάρχουν αιχμηρές ή οδοντωτές άκρες στο ποταμίσιο βότσαλο, είναι ασφαλές για τα παιδιά να παίξουν και να περπατήσουν κατά μήκος, προσφέρει καλή απορρόφηση των κραδασμών και δεν υποστηρίζει την ανάπτυξη των μικροβιακών οργανισμών.

Ως επιφάνεια πτώσης από φυσικό/χαλαρό υλικό θα χρησιμοποιηθεί ποταμίσιο βότσαλο κοκκομετρίας 2-8mm, στρογγυλεμένο και καθαρισμένο, απαλλαγμένο από οιοποεσδήποτε προσμίξεις, όπως σωματίδια λάσπης ή αργίλου, σύμφωνα με τις προδιαγραφές του Ευρωπαϊκού Προτύπου EN1176-1:2017 (Πίνακας 4) ή ισοδύναμου. Πλεονεκτήματα του υλικού αυτού είναι η φυσική απορρόφηση των υδάτων, καθώς δεν σφραγίζεται το έδαφος από μη υδατοπερατά υλικά και κυρίως η ασφάλεια και η ικανότητα απορρόφησης κρούσης. Σύμφωνα με τις απαιτήσεις του ύψους πτώσης των εξοπλισμών παιδικής χαράς, το βότσαλο θα τοποθετηθεί σε βάθη 20 cm, 30 cm και 40 cm και σε σκάμματα συνολικού βάρους έως και 50 cm. Η υψομετρική διαφορά επιτρέπει την αποτροπή της διασποράς του φυσικού/χαλαρού υλικού στον περιβάλλοντα χώρο. Στην κατώτατη στρώση του σκάμματος θα τοποθετηθεί γεωύφασμα.

Σύμφωνα με τον Πίνακα 4 του Ευρωπαϊκού Προτύπου EN1176-1:2017 ή ισοδύναμου, θα πρέπει να έχει ελεγχθεί το μέγεθος των κόκκων του βοτσαλού με δοκιμή κοσκίνισματος σύμφωνα με τη μέθοδο δοκιμής EN 933-1 (Δοκιμές προσδιορισμού των γεωμετρικών χαρακτηριστικών αδρανών Προσδιορισμός της κοκκομετρίας – Κοκκομετρική ανάλυση με κοσκίνιση) ή άλλη ισοδύναμη μέθοδο. Επίσης, το βότσαλο θα πρέπει να έχει ελεγχθεί ως προς την απουσία σωματιδίων λάσπης και αργίλου, σύμφωνα με τις απαιτήσεις του ανωτέρω προτύπου.

Στην τιμή μονάδας περιλαμβάνεται η προμήθεια του είδους, η μεταφορά του επί τόπου, η διαμόρφωση των περιοχών εγκιβωτισμού σε βάθη περίπου έως και 50 cm, η αποκομιδή των προϊόντων εκσκαφής, οι φορτοεκφορτώσεις με το χαμένο χρόνο, η σταλία των αυτοκινήτων, η προμήθεια και η τοποθέτηση γεωυφάσματος σε όλη την επιφάνεια του σκάμματος και η διάστρωση του υλικού στα αντίστοιχα σκάμματα.

Ο διαγωνιζόμενος πρέπει να υποβάλει στον φάκελο της τεχνικής του προσφοράς, επί ποινή αποκλεισμού τα παρακάτω:

- Έκθεση δοκιμών αναφορικά με τον προσδιορισμό της κοκκομετρίας σύμφωνα με τη μέθοδο δοκιμής EN 933-1 (Δοκιμές προσδιορισμού των γεωμετρικών χαρακτηριστικών αδρανών – Προσδιορισμός της κοκκομετρίας – Κοκκομετρική ανάλυση με κοσκίνιση) ή άλλη ισοδύναμη μέθοδο, όπως επίσης και για τον προσδιορισμό της απουσίας σωματιδίων λάσπης και αργίλου,

Ημ.Πρ. : 30/08/2024

σύμφωνα με τις απαιτήσεις του Πίνακα 4 του Ευρωπαϊκού Προτύπου EN1176-1 ή άλλου
ισοδύναμου.

- Δείγμα βοτσάλου σε σάκο περίπου των 100g (συνοδευόμενο από Δελτίο Αποστολής)

Άρθρο 16**Μεταλλική περίφραξη ύψους 1,20 Μ.**

Προμήθεια και τοποθέτηση μεταλλικής περίφραξης συνολικού ύψους 1,20m. Πρόκειται για μεταλλικό κιγκλίδωμα ύψους 1,20m με τους απαιτούμενους ορθοστάτες στήριξης, τελικού ύψους μετά την τοποθέτησή τους όμοιου με την στάθμη της υπόλοιπης περίφραξης, οι οποίοι πακτώνονται στο περιμετρικό σενάζ κατά 40cm. Οι ορθοστάτες είναι κατασκευασμένοι από κοιλοδοκούς διατομής 80x80mm και πάχους 4mm και τοποθετούνται ανά 2,00μ., κατά τρόπο όμως που να αποτρέπεται η δημιουργία οποιονδήποτε μικρών κενών διαστημάτων μεταξύ διαδοχικών ορθοστατών (μικρή προσαρμογή απόστασης ορθοστατών όπου χρειάζεται). Πάνω στους ορθοστάτες συγκολλάται πλαίσιο κατασκευασμένο από κοιλοδοκούς διατομής 40x40mm και πάχους 3mm, το οποίο, με κατάλληλα αντικλεπτικά ανοξείδωτα μπουλόνια, φέρει σχάρα κάναβου 68x132mm. Η σχάρα αυτή κατασκευάζεται από κάθετες λάμες διαστάσεων 25x2mm, οι ακραίες είναι 25x5mm, και οι οριζόντιες Φ5.

Όλη η κατασκευή θα είναι βαμμένη με κατάλληλα οικολογικά υδατοδιαλυτά χρώματα μεγάλης αντοχής, ειδικά για εξωτερικές συνθήκες, συμπεριλαμβανομένης και της απαραίτητης αντισκωριακής και αντιμυκητιακής προστασίας. Οι διαστάσεις των επιμέρους μεταλλικών εξαρτημάτων πρέπει να είναι απόλυτα επαρκείς για τα φορτία που δέχονται, με αντοχή στη διάβρωση και στις μεγάλες αλλαγές θερμοκρασίας.

Τα μεταλλικά στοιχεία που θα χρησιμοποιηθούν είναι από χάλυβα, κατάλληλα επεξεργασμένο και αμμοβολημένο για την διαδικασία βαφής με αποφυγή οξείδωσης.

Η βαφή των μεταλλικών στοιχείων γίνεται με πούδρα ηλεκτροστατικής βαφής σε φούρνο βαφής και σε χρώματα επιλογής της υπηρεσίας.

Για τη βαφή και προστασία του προϊόντος εφαρμόζονται οι ακόλουθες εργασίες:

- Αφαίρεση ενδεχόμενων ατελειών κατά την κατασκευή.
- Προετοιμασία των επιμέρους κομματιών για τη βαφή.
- Βαφή των κομματιών

Στην τιμή μονάδας περιλαμβάνεται η προμήθεια, η μεταφορά και η πλήρης τοποθέτηση της μεταλλικής περίφραξης, το κόστος των εργασιών καθώς και η δαπάνη του απαιτούμενου εργατοτεχνικού προσωπικού και των απαραίτητων μηχανημάτων, υλικών-μικροϋλικών και εργαλείων που πρέπει να χρησιμοποιηθούν και κάθε εργασία που απαιτείται για την πλήρη και έντεχνη εκτέλεση της προμήθειας.

Άρθρο 17

Μεταλλική μονόφυλλη πόρτα περίφραξης ύψους 1,20 Μ.

Προμήθεια και τοποθέτηση μεταλλικής μονόφυλλης ανοιγόμενης πόρτας περίφραξης, πλάτους 1,20m. Η πόρτα, για λόγους ομοιομορφίας θα ακολουθεί τις ίδιες προδιαγραφές και χαρακτηριστικά της υπόλοιπης περίφραξης και θα έχει το ίδιο τελικό ύψος με αυτή, μετά την τοποθέτησή της. Πρόκειται δηλαδή για μεταλλικό κιγκλίδωμα ύψους 1,20 m, που δεξιά και αριστερά φέρει δύο ορθοστάτες, κατασκευασμένους από κοιλοδοκούς ενδεικτικής διατομής 80x80mm και πάχους περίπου 3mm, πακτωμένους στο έδαφος περίπου 40cm, πάνω στους οποίους συγκολλάται πλαίσιο, κατασκευασμένο από κοιλοδοκούς ενδεικτικής διατομής 40x40mm και πάχους περίπου 3mm, το οποίο με κατάλληλα αντικλεπτικά ανοξείδωτα μπουλόνια θα πρέπει να φέρει σχάρα κάναβου 68x132mm. Η σχάρα αυτή κατασκευάζεται από κάθετες λάμες ενδεικτικών διαστάσεων 25x2mm, οι ακραίες θα πρέπει να είναι περίπου 25x5mm, και οριζόντιες Φ5.

Η όλη κατασκευή συμπληρώνεται με την τοποθέτηση σύρτη ασφαλείας και κλειδαριάς, που αποτρέπει την είσοδο στο χώρο όταν χρειάζεται, καθώς και τους μηχανισμούς επαναφοράς που απαιτούνται για τη σωστή λειτουργία της ανθρωποθυρίδας, σύμφωνα με τα προβλεπόμενα στην ισχύουσα νομοθεσία.

Όλη η κατασκευή θα είναι βαμμένη με κατάλληλα οικολογικά υδατοδιαλυτά χρώματα μεγάλης αντοχής, ειδικά για εξωτερικές συνθήκες, συμπεριλαμβανομένης και της απαραίτητης αντισκωριακής και αντιμυκητιακής προστασίας. Οι διαστάσεις των επιμέρους μεταλλικών εξαρτημάτων πρέπει να είναι απόλυτα επαρκείς για τα φορτία που δέχονται, με αντοχή στη διάβρωση και στις μεγάλες αλλαγές θερμοκρασίας.

Τα μεταλλικά στοιχεία που θα χρησιμοποιηθούν είναι από χάλυβα, κατάλληλα επεξεργασμένο και αμμοβολημένο για την διαδικασία βαφής με αποφυγή οξείδωσης.

Η βαφή των μεταλλικών στοιχείων γίνεται με πούδρα ηλεκτροστατικής βαφής σε φούρνο βαφής και σε χρώματα επιλογής της υπηρεσίας.

Για τη βαφή και προστασία του προϊόντος εφαρμόζονται οι ακόλουθες εργασίες:

- Αφαίρεση ενδεχόμενων ατελειών κατά την κατασκευή.

• Προετοιμασία των επιμέρους κομματιών για τη βαφή.

• Βαφή των κομματιών

Στην τιμή μονάδας περιλαμβάνεται η προμήθεια, η μεταφορά και η πλήρης τοποθέτηση της μεταλλικής πόρτας, το κόστος των εργασιών καθώς και η δαπάνη του απαιτούμενου εργατοτεχνικού προσωπικού και των απαραίτητων μηχανημάτων, υλικών-μικροϋλικών και εργαλείων που πρέπει να χρησιμοποιηθούν και κάθε εργασία που απαιτείται για την πλήρη και έντεχνη εκτέλεση της προμήθειας.

Άρθρο 18

Μεταλλική δίφυλλη πόρτα περίφραξης ύψους 1,20 Μ.

Προμήθεια και τοποθέτηση μεταλλικής δίφυλλης ανοιγόμενης πόρτας περίφραξης, πλάτους 2,80m. Η πόρτα, για λόγους ομοιομορφίας θα ακολουθεί τις ίδιες προδιαγραφές και χαρακτηριστικά της υπόλοιπης περίφραξης και θα έχει το ίδιο τελικό ύψος με αυτή, μετά την τοποθέτησή της. Πρόκειται δηλαδή για μεταλλικό κιγκλίδωμα ύψους 1,20 m, που δεξιά και αριστερά φέρει δύο ορθοστάτες, κατασκευασμένους από κοιλοδοκούς, ενδεικτικών διαστάσεων 100x100x2 mm, πακτωμένους στο έδαφος περίπου 40cm, πάνω στους οποίους συγκολλάται πλαίσιο, κατασκευασμένο από κοιλοδοκούς ενδεικτικής διατομής 40x40mm και πάχους περίπου 3mm, το οποίο με κατάλληλα αντικλεπτικά ανοξείδωτα μπουλόνια θα πρέπει να φέρει σχάρα κάναβου 68x132mm. Η σχάρα αυτή κατασκευάζεται από κάθετες λάμες ενδεικτικών διαστάσεων 25x2mm, οι ακραίες θα πρέπει να είναι περίπου 25x5mm, και οριζόντιες Φ5.

Η όλη κατασκευή συμπληρώνεται με την τοποθέτηση ειδικού σύρτη στήριξης (ικανοποιητικού μήκους ώστε να εισχωρεί σε βάθος εντός διαμορφωμένης από σκυρόδεμα υποδοχής του εδάφους) με λουκέτο ασφαλείας στο ένα φύλλο και κλειδαριά στο άλλο, ώστε να ανοίγει μόνο όταν κρίνεται απαραίτητο, καθώς και ενός επιπρόσθετου σύρτη ασφαλείας στο επάνω τμήμα της και πρέπει να χαρακτηρίζεται από σταθερότητα όταν η πόρτα είναι κλειστή.

Όλη η κατασκευή θα είναι βαμμένη με κατάλληλα οικολογικά υδατοδιαλυτά χρώματα μεγάλης αντοχής, ειδικά για εξωτερικές συνθήκες, συμπεριλαμβανομένης και της απαραίτητης αντισκωριακής και αντιμυκητιακής προστασίας. Οι διαστάσεις των επιμέρους μεταλλικών εξαρτημάτων πρέπει να είναι απόλυτα επαρκείς για τα φορτία που δέχονται, με αντοχή στη διάβρωση και στις μεγάλες αλλαγές θερμοκρασίας.

Τα μεταλλικά στοιχεία που θα χρησιμοποιηθούν είναι από χάλυβα, κατάλληλα επεξεργασμένο και

αμμοβολημένο για την διαδικασία βαφής με αποφυγή οξείδωσης.

Η βαφή των μεταλλικών στοιχείων γίνεται με πούδρα ηλεκτροστατικής βαφής σε φούρνο βαφής και σε χρώματα επιλογής της υπηρεσίας.

Για τη βαφή και προστασία του προϊόντος εφαρμόζονται οι ακόλουθες εργασίες:

- Αφαίρεση ενδεχόμενων ατελειών κατά την κατασκευή.
- Προετοιμασία των επιμέρους κομματιών για τη βαφή.
- Βαφή των κομματιών

Στην τιμή μονάδας περιλαμβάνεται η προμήθεια, η μεταφορά και η πλήρης τοποθέτηση της μεταλλικής πόρτας, το κόστος των εργασιών καθώς και η δαπάνη του απαιτούμενου εργατοτεχνικού προσωπικού και των απαραίτητων μηχανημάτων, υλικών-μικροϋλικών και εργαλείων που πρέπει να χρησιμοποιηθούν και κάθε εργασία που απαιτείται για την πλήρη και έντεχνη εκτέλεση της προμήθειας.

Άρθρο 19

Μεταλλική κρήνη

Ενδεικτικές Γενικές Διαστάσεις:

Μήκος : 600 mm

Πλάτος : 350 mm

Ύψος : 1000 mm

Προμήθεια και τοποθέτηση χαλύβδινης βρύσης, με κορμό τετραγωνικού σχήματος με στρογγυλεμένες και λειασμένες γωνίες και διαστάσεις βάσης περίπου 16 X 16cm.

Η σχάρα είναι κατασκευασμένη από χαλύβδινο έλασμα 3 χιλιοστών, με ειδική διάτρηση διαδοχικής μορφής, σχάρα από cncleiser, αφήνοντας λεία επιφάνεια με εγκοπές κατάλληλες για την αποστράγγιση των υδάτων.

Περιμετρικά το έλασμα στραντζάρεται κάθετα ώστε να δημιουργηθεί πλαίσιο. Τοποθετείται σε διαμορφωμένη βάση από σκυρόδεμα.

Η κρήνη διαθέτει κάνουλα με μπουτόν επαναφοράς, ενώ θα πρέπει στο πίσω μέρος να φέρει και υποδοχή για σύνδεση με λάστιχο για να μπορεί να πλένεται ο χώρος.

Η κρήνη θα είναι κατασκευασμένη με τέτοιο τρόπο ώστε να εξασφαλίζεται η αντοχή της σε δυνάμεις και εξωτερικές συνθήκες. Τα υλικά και ο γενικότερος τρόπος κατασκευής θα εξασφαλίζουν την καταλληλότητά της για συνεχή υπαίθρια χρήση. Η όλη εμφάνιση της κρήνης θα παρουσιάζει ένα αρμονικά δεμένο σύνολο χωρίς επί μέρους ελαττώματα.

Τα μεταλλικά στοιχεία που θα χρησιμοποιηθούν είναι από χάλυβα, κατάλληλα επεξεργασμένο και αμμοβολημένο για την διαδικασία βαφής με αποφυγή οξειδωσης.

Η βαφή των μεταλλικών στοιχείων γίνεται με πούδρα ηλεκτροστατικής βαφής σε φούρνο βαφής.

Για τη βαφή και προστασία του προϊόντος εφαρμόζονται οι ακόλουθες εργασίες:

- Αφαίρεση ενδεχόμενων ατελειών κατά την κατασκευή.
- Προετοιμασία των επιμέρους κομματιών για τη βαφή.
- Βαφή των κομματιών

Στην τιμή μονάδας περιλαμβάνεται η προμήθεια του είδους, η μεταφορά του επί τόπου και η πλήρης και λειτουργική τοποθέτησή του με οποιοδήποτε μέσο, τα υλικά - μικροϋλικά στήριξης, όλες οι απαραίτητες εργασίες και υλικά για την σύνδεση της παροχής (από την υφιστάμενη παροχή του νερού έως τη βρύση), την κατασκευή της αποχέτευσης (από τη βρύση έως το ρείθρο), καθώς και η κατασκευή βάσης από σκυρόδεμα για την τοποθέτηση της σχάρας απορροής, ενώ, σε περίπτωση που απαιτηθεί λόγω τοπικών συνθηκών, θα κατασκευαστεί και μικρός αποχετευτικός βόθρος με κιούγκια.

Άρθρο 20

Μεταλλικός κάδος μικροαπορριμμάτων

Ενδεικτικές Γενικές Διαστάσεις:

Μήκος : 480 mm

Πλάτος : 480 mm

Ύψος : 890 mm

Χωρητικότητα: 80L

Ο κάδος είναι εξ' ολοκλήρου μεταλλικός, κατασκευασμένος από χαλύβδινα στοιχεία σε τέσσερα μέρη. Αποτελείται από το κυρίως σώμα, το καπάκι, τον εσωτερικό κάδο και την πλάκα έδρασης.

Το κυρίως σώμα είναι κατασκευασμένο από χαλύβδινο φύλλο, πάχους περίπου 2 mm, ενδεικτικών διαστάσεων Φ480X725 mm, με περιμετρικές διατρήσεις. Στο κάτω μέρος του διαθέτει πυθμένα με τρεις

οπές για την αποστράγγιση των υδάτων. Στο άνω μέρος του κάδου τοποθετείται μεταλλικό καπάκι πάχους περίπου 3 mm, με οπή περίπου $\Phi 200$ mm, για την εύκολη ρίψη απορριμμάτων. Το καπάκι είναι ανακλινόμενο και διαθέτει χαλύβδινο μεντεσέ και κλειδαριά.

Στην κάτω επιφάνειά του φέρει χαλύβδινο ορθοστάτη από χαλυβδοσωλήνα $\Phi 160$ mm και πλάκα έδρασης πάχους περίπου 3 mm.

Εσωτερικά ο κάδος διαθέτει καλαθάκι γαλβανισμένο πάχους περίπου 0,8 mm και ενδεικτικών διαστάσεων $\Phi 400 \times 650$ mm περίπου.

Ο κάδος είναι κατασκευασμένος με τέτοιο τρόπο ώστε να εξασφαλίζεται η αντοχή του σε δυνάμεις και εξωτερικές συνθήκες. Τα υλικά και ο γενικότερος τρόπος κατασκευής εξασφαλίζουν την καταλληλότητα του για συνεχή υπαίθρια χρήση. Η όλη εμφάνιση του κάδου παρουσιάζει ένα αρμονικά δεμένο σύνολο χωρίς επί μέρους ελαττώματα.

Η βαφή των μεταλλικών στοιχείων γίνεται με πούδρα ηλεκτροστατικής βαφής σε φούρνο βαφής.

Για τη βαφή και προστασία του προϊόντος εφαρμόζονται οι ακόλουθες εργασίες:

- Αφαίρεση ενδεχόμενων ατελειών κατά την κατασκευή.
- Προετοιμασία των επιμέρους κομματιών για τη βαφή.
- Βαφή των κομματιών

Στην τιμή μονάδας περιλαμβάνεται η προμήθεια του είδους, η μεταφορά του επί τόπου και η τοποθέτησή του με οποιοδήποτε μέσο, το κόστος των εργασιών καθώς και η δαπάνη του απαιτούμενου εργατοτεχνικού προσωπικού και των απαραίτητων μηχανημάτων, υλικών-μικροϋλικών και εργαλείων που πρέπει να χρησιμοποιηθούν, καθώς και κάθε εργασία που απαιτείται για την πλήρη και έντεχνη εκτέλεση της προμήθειας.

Άρθρο 21

Καθιστικό σώμα μήκους 1,80m

Ενδεικτικές Γενικές Διαστάσεις:

Μήκος : 1800 mm

Πλάτος : 530 mm

Ύψος : 830 mm



Περιγραφή καθιστικού σώματος:

Το καθιστικό σώμα αποτελείται από :

- Δύο (2) βάσεις στήριξης
- Πέντε (5) ξύλινες δοκούς

Περιγραφή:

Το παγκάκι αποτελείται από δυο μεταλλικές βάσεις από σιδηροσωλήνα Φ48mm και δυο σιδηροδοκούς τύπου U.P.N. 50X25X4mm διαμορφωμένο σε σχήμα Γ. Η κάθε βάση θα εδράζεται σε δύο πόδια από κοιλοδοκό 120X40 mm, τοποθετημένα κάθετα στη μεταλλική βάση, κατάλληλα διαμορφωμένα για την πάκτωση του καθιστικού στο χώρο της παιδικής χαράς. Πάνω στις βάσεις βιδώνονται πέντε ξύλα, τρία για κάθισμα και δύο για πλάτη, με διατομή 95*45 από ξυλεία πεύκης..

Το παγκάκι είναι κατασκευασμένο με τέτοιο τρόπο ώστε να εξασφαλίζεται η αντοχή του σε δυνάμεις και εξωτερικές συνθήκες. Τα υλικά και ο γενικότερος τρόπος κατασκευής εξασφαλίζουν την καταλληλότητα του για συνεχή υπαίθρια χρήση. Η όλη εμφάνιση του παγκακιού παρουσιάζει ένα αρμονικά δεμένο σύνολο χωρίς επί μέρους ελαττώματα.

Η βαφή των μεταλλικών στοιχείων γίνεται με πούδρα ηλεκτροστατικής βαφής σε φούρνο βαφής.

Για τη βαφή και προστασία του προϊόντος εφαρμόζονται οι ακόλουθες εργασίες:

- Αφαίρεση ενδεχόμενων ατελειών κατά την κατασκευή.
- Προετοιμασία των επιμέρους κομματιών για τη βαφή.
- Βαφή των κομματιών

Στην τιμή μονάδας περιλαμβάνεται η προμήθεια του είδους, η μεταφορά του επί τόπου και η τοποθέτησή του με οποιοδήποτε μέσο, το κόστος των εργασιών καθώς και η δαπάνη του απαιτούμενου εργατοτεχνικού προσωπικού και των απαραίτητων μηχανημάτων, υλικών-μικροϋλικών και εργαλείων που πρέπει να χρησιμοποιηθούν, καθώς και κάθε εργασία που απαιτείται για την πλήρη και έντεχνη εκτέλεση της προμήθειας.

Άρθρο 22**Πληροφοριακή πινακίδα παιδικής χαράς**

Η πληροφοριακή πινακίδα θα είναι κατασκευασμένη από γαλβανισμένο χαλυβδόφυλλο και θα είναι καλυμμένη με ανακλαστική μεμβράνη τύπου I (τύπου 3MTM EngineerGrade ή ισοδύναμου τύπου). Η εκτύπωση του πληροφοριακού υλικού θα γίνει με αυτοκόλλητη αντανακλαστική μεμβράνη με γυάλινα σφαιρίδια κατάλληλη για πινακίδες οδικής σήμανσης (τύπου 3M, C/1 ή ισοδύναμου τύπου). Κάθε πινακίδα θα είναι επιστρωμένη με αυτοκόλλητη διάφανη προστατευτική μεμβράνη (antigraffiti, τύπου 3M protectiveOverlayfilm ή ισοδύναμου τύπου). Η μεμβράνη αυτή θα επιτρέπει τον καθαρισμό των πινακίδων από μαρκαδόρους, χρώματα, σπρέι κτλ. με τη χρήση κατάλληλων διαλυτικών χωρίς βλάβη στην αντανακλαστική μεμβράνη και το μελάνι της μεταξοτυπίας του υποστρώματος. Πάνω στην πινακίδα θα είναι εκτυπωμένες όλες οι απαιτούμενες από τη νομοθεσία πληροφορίες για τη λειτουργία της παιδικής χαράς. Η τελική μορφή της εκτύπωσης θα είναι απόφαση της Αρμόδιας Υπηρεσίας του Δήμου. Η μπροστινή όψη της πινακίδας θα φέρει επιπλέον κάλυμμα από διάφανο πολυκαρβονικό πάχους 3mm, σε όλη την επιφάνειά της, για περισσότερη προστασία.

Ενδεικτικές διαστάσεις πινακίδας:

Μήκος: 850mm

Πλάτος: 800mm

Άρθρο 23**Επιτόπιος έλεγχος παιδικής χαράς από διαπιστευμένο φορέα ελέγχου και πιστοποίησης**

Σύμφωνα με την Εγκύκλιο 44 Α.Π.30681/2014 του Υπουργείου Εσωτερικών, που αποτελούν μαζί με την Υ.Α. 27934/2014 (Β' 2029) τροποποιητικές και συμπληρωματικές της Υ.Α. 28492/2009 (Β'931): «όσον αφορά στην πιστοποίηση συμμόρφωσης των παιδικών χαρών, αυτή γίνεται από διαπιστευμένο φορέα ελέγχου και πιστοποίησης, όπως ορίζεται στο άρθρο 11 της υπ' αριθμ.28492/2009 απόφασης και τονίζεται ότι πρέπει να περιλαμβάνει οπωσδήποτε τον έλεγχο του εξοπλισμού, της ορθής εγκατάστασής του, του χώρου πτώσης, των αποστάσεων ασφαλείας, της επιφάνειας πρόσκρουσης καθώς επίσης και των πιστοποιητικών συμμόρφωσης του εξοπλισμού με τα ισχύοντα πρότυπα».

- ▶ Έλεγχος εξοπλισμών παιδικής χαράς μετά την εγκατάστασή τους από διαπιστευμένο φορέα ελέγχου και πιστοποίησης: Μετά το πέρας των εργασιών εγκατάστασης και συναρμολόγησης των εξοπλισμών παιδικής χαράς, θα πραγματοποιηθεί έλεγχος επί τόπου, σύμφωνα με την προαναφερόμενη εγκύκλιο, από διαπιστευμένο φορέα ελέγχου και πιστοποίησης. Ο έλεγχος θα πραγματοποιηθεί σε συνδυασμό με τον απαιτούμενο φάκελο του προμηθευτή/κατασκευαστή κατά τα οριζόμενα στο άρθρο 5, παρ.3 του ΦΕΚ 931/Β/2009 (Υ.Α. 28492/2009), όπως συμπληρώθηκε και τροποποιήθηκε από το ΦΕΚ 2029/Β/2014 (Υ.Α. 27934/2014), ο οποίος θα περιέχει όλα τα προβλεπόμενα της παραγράφου 6 του Προτύπου ΕΛΟΤ EN1176-1 ή ισοδύναμου, για τους εξοπλισμούς της παιδικής χαράς μετά την εγκατάστασή τους, ώστε, μετά το πέρας του ελέγχου, να εκδοθεί η σχετική βεβαίωση ελέγχου και το πιστοποιητικό συμμόρφωσης.
- ▶ Πρόσθετοι έλεγχοι επιφανειών πτώσης από διαπιστευμένο φορέα ελέγχου και πιστοποίησης: Προκειμένου να εξασφαλιστεί η συμφωνία των επιφανειών πτώσης με τις απαιτήσεις ασφαλείας και τις τεχνικές προδιαγραφές της παρούσας προμήθειας, θα πραγματοποιηθούν πρόσθετοι έλεγχοι των επιφανειών πτώσης των παιδικών χαρών από διαπιστευμένο φορέα ελέγχου και πιστοποίησης. Οι έλεγχοι θα πραγματοποιηθούν μετά το πέρας της εγκατάστασης των επιφανειών πτώσης. Αναλυτικότερα:
 - α) όσον αφορά στις επιφάνειες πτώσης από φυσικά/χαλαρά υλικά (βότσαλο) θα ελεγχθεί δειγματοληπτικά η κοκκομετρία του υλικού και η επί τόπου η εφαρμογή τους στα κατάλληλα βάθη σύμφωνα με τις προδιαγραφές ασφαλείας.
 - β) όσον αφορά στις επιφάνειες πτώσης από τεχνητά υλικά (χυτά ελαστικά δάπεδα), θα πραγματοποιηθούν επί τόπου και με κατάλληλα όργανα δειγματοληπτικές μετρήσεις αναφορικά με τον έλεγχο του κρίσιμου ύψους πτώσης.

Στην τιμή μονάδας περιλαμβάνεται κάθε κόστος που απαιτείται για την έκδοση των βεβαιώσεων ελέγχου ή των πιστοποιητικών συμμόρφωσης του εξοπλισμού της παιδικής χαράς μετά την εγκατάστασή του,

καθώς και κάθε κόστος που απαιτείται για τους πρόσθετους ελέγχους των επιφανειών πτώσης από τεχνητά υλικά ή φυσικά/χαλαρά υλικά.

Άρθρο 24

Φωτιστικό σώμα τύπου LED επί κορυφής ιστού

Προμήθεια και τοποθέτηση φωτιστικού σώματος, τεχνολογίας LED, κατάλληλο για τοποθέτηση σε κορυφή ιστού.

ΣΩΜΑ ΦΩΤΙΣΤΙΚΟΥ

Το φωτιστικό θα είναι κυκλικής διατομής, χωρίς περιμετρικό κάλυμμα και με δύο βραχίονες να στηρίζουν το πάνω μέρος του φωτιστικού. Το σώμα του φωτιστικού θα είναι κατασκευασμένο από αλουμίνιο ή κράμα αλουμινίου, ηλεκτροστατικά βαμμένο με πούδρα χαμηλής περιεκτικότητας σε χαλκό, με βαφή σύμφωνα με την οδηγία 2011/65/EU (RoHS - για τον περιορισμό της χρήσης ορισμένων επικίνδυνων ουσιών σε ηλεκτρικό και ηλεκτρονικό εξοπλισμό).

Ο βαθμός στεγανότητας έναντι εισχώρησης νερού και σκόνης θα είναι τουλάχιστον IP66.

Ο δείκτης μηχανικής αντοχής σε κρούσεις (βανδαλιστική αντοχή) θα είναι τουλάχιστον IK09.

Το φωτιστικό θα πρέπει να διασφαλίζει τη θερμική διασπορά, με τρόπο ώστε να αποτρέπεται η υπέρβαση της θερμοκρασίας στα κρίσιμα εξαρτήματα και υλικά. Η ονομαστική θερμοκρασία λειτουργίας εξωτερικού περιβάλλοντος θα είναι από -40°C έως +50°C.

Το φωτιστικό θα διαθέτει ελαστικές φλάντζες στεγανοποίησης, για προστασία έναντι εισχώρησης νερού και σκόνης, κατασκευασμένες από υλικά που διατηρούν τα χαρακτηριστικά τους στο χρόνο και αντέχουν θερμική ή μηχανική καταπόνηση. Ελαστικές φλάντζες στεγανοποίησης που παρουσιάζουν σημεία ασυνέχειας και μπορούν να θέσουν σε κίνδυνο τη στεγανότητα του φωτιστικού με την πάροδο του χρόνου δεν επιτρέπονται.

Το φωτιστικό θα έχει διαστάσεις περίπου (ØxΥ) 500x670 ενώ το βάρος του δεν θα ξεπερνάει τα 9kg. Η επιφάνεια που εκτίθεται σε πλευρικό άνεμο θα είναι έως 0,07 m² ενώ η επιφάνεια που εκτίθεται στον άνεμο σε κάτοψη θα πρέπει να είναι έως 0,17 m².

Η πρόσβαση στο εσωτερικό του φωτιστικού θα γίνεται με χρήση κοινών εργαλείων.

Το φωτιστικό πρέπει να σχεδιάζεται και να παράγεται σύμφωνα με τα πρότυπα EN 60598-1 και EN 60598-2-3.

Φινίρισμα

Το σώμα του φωτιστικού πρέπει να προετοιμαστεί κατάλληλα, ώστε να διασφαλίζεται καλή προσκόλληση της βαφής και πρέπει να βάφεται χρησιμοποιώντας συστήματα βαφής κατάλληλα να εγγυηθούν την ανθεκτικότητα της τελικής επιφάνειας στη διάβρωση. Πρέπει να παρέχεται έκθεση δοκιμής διάβρωσης κατά ISO 9227 (Δοκιμή διάβρωσης με ψεκασμό αλατιού για τουλάχιστον 1400 ώρες).

Σύστημα Στήριξης / Τοποθέτηση

Ο μηχανισμός στήριξης πρέπει να επιτρέπει την σύνδεση του φωτιστικού σε κορυφή ιστού, για διαμέτρους ίσες με 60mm. Η εγκατάσταση των σφικτήρων πρέπει να είναι δυνατή με κοινά εργαλεία. Όλες οι βίδες και οι σφικτήρες που χρησιμοποιούνται πρέπει να είναι από ανοξείδωτο ατσάλι.

Το φωτιστικό πρέπει να είναι εφοδιασμένο με οδηγίες στήριξης και συντήρησης, στις οποίες πρέπει να επισημαίνονται οι λειτουργίες και οι διαδικασίες για τις μεθόδους χειρισμού και λειτουργίας και τα εργαλεία που θα χρειαστούν.

ΟΠΤΙΚΗ ΜΟΝΑΔΑ

Η οπτική μονάδα θα αποτελείται από στοιχεία LED και θα περιλαμβάνει σύστημα ανακλαστήρων κατασκευασμένων από αλουμίνιο υψηλής καθαρότητας με περιεκτικότητα σε χαλκό όχι μεγαλύτερη από 1%. Τα LED **δεν** θα φέρουν δικό τους πλαστικό φακό, για την αποφυγή του κιτρινίσματος και των συνεπειών του.

Για την οπτική μονάδα θα υπάρχει η δυνατότητα επιλογής ανάμεσα σε τουλάχιστον τέσσερις (4) τύπους ανακλαστήρων, εργοστασιακής κατασκευής, με σκοπό την πλήρη κάλυψη των φωτοτεχνικών απαιτήσεων εξασφαλίζοντας το βέλτιστο και επιθυμητό οπτικό αποτέλεσμα.

Το εξωτερικό υλικό προστασίας της οπτικής μονάδας θα πρέπει να είναι κατασκευασμένο από ψημένο γυαλί ασφαλείας πάχους 4mm κατ' ελάχιστο. Δεν επιτρέπεται η χρήση πλαστικών υλικών για ακάλυπτους φακούς.

Το φωτιστικό σώμα θα είναι εφοδιασμένο με φίλτρο ανταλλαγής του εσωτερικού αέρα ώστε να εξασφαλίζεται η στεγανότητα του και η αποφυγή δημιουργίας υδρατμών στο εσωτερικό της οπτικής μονάδας.

Η οπτική μονάδα είναι αποσπώμενη και μπορεί να αντικατασταθεί εύκολα στο σημείο της εγκατάστασης με τη χρήση συνηθισμένων εργαλείων.

Το φωτιστικό θα είναι FULL CUT-OFF κατά IESNA με μηδενική εκπομπή φωτός πάνω από τις 90° ή ULOR=0% (U0) κατά IES TM-15-11 σε οριζόντια τοποθέτηση του φωτιστικού.

Ημ.Πρ. : 30/08/2024

Το φωτιστικό σώμα θα πρέπει να είναι ταξινομημένο σύμφωνα με το πρότυπο φωτοβιολογικής ασφάλειας EN 62471 : ExemptGroup (μηδενικό φωτοβιολογικό ρίσκο).

Φωτεινή πηγή

Ονομαστική φωτεινή ροή: $\geq 4500 \text{ lm}$

Η φωτεινή πηγή LED θα είναι υψηλής απόδοσης ($\geq 160 \text{ lm/W}$). Τα LED θα είναι διατεταγμένα σε τυπωμένα κυκλώματα έχοντας ένα στρώμα στήριξης από αλουμίνιο για καλύτερη θερμική διάχυση.

Η θερμοκρασία χρώματος θα είναι $4000\text{K} \pm 10\%$.

Ο δείκτης βαθμού απόδοσης χρωμάτων θα είναι $Ra \geq 70$.

Η απόδοση του φωτιστικού θα είναι τουλάχιστον 110 lm/W .

Διάρκεια Ζωής

Η διάρκεια ζωής θα είναι τουλάχιστον 100.000 ώρες L90B10 σε $T_q=25^\circ\text{C}$ (η απομείωση της φωτεινότητας στις 100.000 ώρες θα είναι το 90% από την αρχικά δηλωμένη με ένα κλάσμα αποτυχίας των 10%).

ΗΛΕΚΤΡΙΚΗ ΜΟΝΑΔΑ

Η ηλεκτρική μονάδα (τροφοδοτικό) θα είναι πλήρως αποσπώμενη για λόγους εύκολης συντήρησης.

Το τροφοδοτικό θα επιτρέπει τη ρύθμιση της φωτεινής ροής (Dimming) μέσω πρωτοκόλλων DALI ή 1-10V. Επίσης θα παρέχει τη δυνατότητα αυτόνομης λειτουργίας με εργοστασιακή προεπιλογή σεναρίων λειτουργίας σε τουλάχιστον 4 στάθμες φωτισμού.

Το φωτιστικό θα φέρει προ εγκατεστημένο και προ καλωδιωμένο σύστημα υποδομής διαχείρισης φωτισμού τύπου NEMA Socket (τυποποίηση NEMA κατά το πρότυπο ANSI C136) με στεγανό καπάκι πιστοποιημένο στο σύνολο του ως IP66.

Το φωτιστικό θα φέρει ξεχωριστό σύστημα προστασίας από υπερτάσεις μέχρι 10kV, για την πλήρη διασφάλιση του από ηλεκτρικές ανωμαλίες.

Για την ηλεκτρική σύνδεση με τα δίκτυο θα φέρει στυπιοθλίπτη IP68 για καλώδια εξωτερικής διαμέτρου από 6mm έως 12mm, ενώ θα να παρέχεται προ-καλωδιωμένο (όσον αφορά την εσωτερική συνδεσμολογία) και έτοιμο για χρήση με σκοπό την ευκολία στην εγκατάσταση.

Ηλεκτρικά Χαρακτηριστικά

Ονομαστική ισχύς: $\leq 40 \text{ W}$

Ονομαστική τάση λειτουργίας: 220-240V

Ονομαστική συχνότητα λειτουργίας: 50Hz



ΕΥΡΩΠΑΪΚΟ ΓΕΩΡΓΙΚΟ ΤΑΜΕΙΟ ΑΓΡΟΤΙΚΗΣ ΑΝΑΠΤΥΞΗΣ
Η Ευρώπη σκεπάζει τις αγροτικές περιοχές



ΕΛΛΗΝΙΚΗ ΔΗΜΟΚΡΑΤΙΑ
ΥΠΟΥΡΓΕΙΟ ΑΓΡΟΤΙΚΗΣ ΑΝΑΠΤΥΞΗΣ ΚΑΙ ΤΡΟΦΙΜΩΝ



LEADER



ΥΠΟΥΡΓΕΙΟ ΑΓΡΟΤΙΚΗΣ ΑΝΑΠΤΥΞΗΣ ΚΑΙ ΤΡΟΦΙΜΩΝ



ΕΣΠΑ
2014-2020
ανάπτυξη - εργασία - αλληλεγγύη

Με τη συγχρηματοδότηση της Ελλάδας και της Ευρωπαϊκής Ένωσης

Συντελεστής ισχύος: >0.90 (σε πλήρες φορτίο)

Κλάση μόνωσης: Κλάση II

Στην τιμή μονάδας περιλαμβάνονται:

η προμήθεια και μεταφορά επί τόπου του φωτιστικού σώματος (πλήρους), τα καλώδια τροφοδότησης του φωτιστικού σώματος (από το ακροκιβώτιο μέχρι το φωτιστικό) και η σύνδεσή τους, οι δοκιμές καλής λειτουργίας και η μέτρηση των φωτοτεχνικών χαρακτηριστικών της εγκατάστασης όπως προβλέπονται από την Εγκύκλιο 22 κατά τα προαναφερόμενα. Στις δαπάνες του άρθρου περιλαμβάνονται επίσης όλα τα απαραίτητα υλικά και μικροϋλικά εγκατάστασης, η μεταφορά τους επί τόπου του έργου και το κόστος των απαιτούμενων εργασιών για την πλήρη εκτέλεση της εργασίας, ακόμα και αν δεν αναφέρονται ρητά.

ΠΙΣΤΟΠΟΙΗΣΕΙΣ:

Για κάθε προσφερόμενο φωτιστικό σώμα (άρθρο 24 του ενδεικτικού προϋπολογισμού) ο διαγωνιζόμενος πρέπει να υποβάλει στον φάκελο της τεχνικής του προσφοράς, επί ποινή αποκλεισμού τα παρακάτω:

- Πιστοποιητικό ISO 9001:2015 του κατασκευαστή των προσφερόμενων φωτιστικών σωμάτων για το σχεδιασμό και κατασκευή φωτιστικών σωμάτων
- Πιστοποιητικό ISO 9001:2015 του προμηθευτή των προσφερόμενων φωτιστικών σωμάτων για την προμήθεια φωτιστικών σωμάτων
- Πιστοποιητικό ISO 14001:2015 του κατασκευαστή για συστήματα περιβαλλοντικής διαχείρισης
- Πιστοποιητικό ISO 14001:2015 του προμηθευτή για συστήματα περιβαλλοντικής διαχείρισης
- Πιστοποιητικό ISO 45001:2018 του κατασκευαστή για το σύστημα διαχείρισης υγείας και ασφάλειας στην εργασία
- Πιστοποιητικό ISO 45001:2018 του προμηθευτή για το σύστημα διαχείρισης υγείας και ασφάλειας στην εργασία
- Πιστοποιητικό ISO 50001:2018 του κατασκευαστή για το σύστημα διαχείρισης ενέργειας.
- Πιστοποιητικό ISO 50001:2018 του προμηθευτή/επίσημου αντιπροσώπου για το σύστημα διαχείρισης ενέργειας.
- Δήλωση συμμόρφωσης του κατασκευαστή κατά CE και για τα παρακάτω πρότυπα:
 - EN 60598-1 (Γενικό Πρότυπο Φωτιστικών)
 - EN 60598-2-3 (Ειδικό Πρότυπο για Φωτιστικά Δρόμων)
 - EN55015 / EN 61547 (Πρότυπο ραδιοταραχών / Ηλεκτρομαγνητικής Συμβατότητας)
 - EN 61000-3-2 / EN 61000-3-3 (Όρια Εκπομπών Αρμονικών Διακυμάνσεων)
 - EN 62471 (Πρότυπο για τη Φωτοβιολογική Καταλληλότητα)

Επιπρόσθετα το φωτιστικό θα συμμορφώνεται με όλες τις απαραίτητες νόρμες και κανονισμούς της Ευρωπαϊκής Ένωσης και πιο συγκεκριμένα:

- Οδηγία 2014/35/EU (Low Voltage Directive, LVD) ήνεότερη
- Οδηγία 2014/30/EU (Electromagnetic Compatibility Directive) ήνεότερη
- Οδηγία 2011/65/EU (Restriction of Certain Hazardous Substances, ROHS) ήνεότερη
- Οδηγία 2009/125/EC (Eco design, ERP) ήνεότερη
 - Πιστοποιητικό ENEC από ανεξάρτητο εργαστήριο δοκιμών με το οποίο θα προκύπτει συμμόρφωση με τα πρότυπα της οδηγίας LVD, EN60598-1 (luminaires-generalrequirements& tests) και EN60598-2-3 (luminaires-streetlighting), το οποίο θα αφορά το σύνολο της γραμμής παραγωγής του φωτιστικού και όχι μόνο ένα δείγμα και θα περιλαμβάνει επιθεώρηση της παραγωγής του κατασκευαστή.
 - Έκθεση δοκιμής (TestReport) κατά EN60598
 - Έκθεση δοκιμής από εργαστήριο δοκιμών με το οποίο θα προκύπτει συμμόρφωση με τα πρότυπα της οδηγίας EMC, EN 61000-3-2 (Όρια εκπομπών αρμονικού ρεύματος), EN 61000-3-3 (Περιορισμός Διακυμάνσεων και τρεμοσβήματος), EN55015 (Όρια ραδιοταραχών ηλεκτρικών συσκευών φωτισμού- Ηλεκτρομαγνητικής συμβατότητας), EN 61547 (Απαιτήσεις ατρωσίας ηλεκτρομαγνητικής συμβατότητας)
 - Πιστοποιητικό από φωτομετρικό εργαστήριο αναγνωρισμένο από ανεξάρτητο φορέα διαπίστευσης κατά LM79-08 (Μετρήσεις ηλεκτρικών και φωτομετρικών μεγεθών) για την επιβεβαίωση όλων των φωτομετρικών και λοιπών μεγεθών όπως : η συνολική ισχύς κατανάλωσης του φωτιστικού σώματος, η απόδοση (lm/W), η φωτεινή ροή (lm), η θερμοκρασία χρώματος (K), ο δείκτης χρωματικής απόδοσης, η φωτομετρική καμπύλη (πολικό διάγραμμα) του φωτιστικού.
 - Επίσημο έγγραφο (testreport) του κατασκευαστή των LED, σύμφωνα με τα πρότυπα LM80-08&TM-21-08 ή μεταγενέστερα
 - Πιστοποιητικό με το οποίο θα προκύπτει συμμόρφωση με το πρότυπο EN62471 (photobiologicalcompatibility).
 - Έκθεση δοκιμής για αντοχή σε διάβρωση σε ομίχλη αλατονέφωσης κατά το πρότυπο EN ISO 9227.
 - Για το/τα εργαστήριο/α διενέργειας των μετρήσεων, και των εκθέσεων ελέγχου συμμόρφωσης με τα πρότυπα θα πρέπει: -Εάν πρόκειται για ανεξάρτητο εργαστήριο δοκιμών, να προσκομιστεί διαπίστευση κατά ISO/IEC 17025:2005 από φορέα διαπίστευσης για τις ζητούμενες μετρήσεις, δοκιμές και διακριβώσεις. -Εάν ο κατασκευαστής των προσφερόμενων φωτιστικών σωμάτων διαθέτει ιδιόκτητο εργαστήριο δοκιμών, να προσκομιστεί εξουσιοδότηση-αναγνώριση από τρίτο διεθνή φορέα ελέγχων και πιστοποιήσεων για την ικανότητα του/των εργαστηρίου/ων να διενεργούν

τις ζητούμενες μετρήσεις, δοκιμές και διακριβώσεις.

- Επίσημο φυλλάδιο τεχνικών προδιαγραφών του κατασκευαστή του φωτιστικού σώματος, το οποίο δεν θα είναι ιδιοκατασκευή.
- Εγχειρίδιο εγκατάστασης φωτιστικού
- Πλήρη φωτοτεχνικά στοιχεία σε ηλεκτρονική μορφή .ldt ή .ies κατάλληλα για άμεση εισαγωγή σε ανοικτά προγράμματα υπολογισμών (DIALUX, RELUX κ.α.). Θα πρέπει να συνοδεύονται από την αντίστοιχη βεβαίωση του φωτομετρικού εργαστηρίου όπου έλαβε χώρα η μέτρηση των φωτιστικών.
- Το κάθε φωτιστικό θα φέρει την ημερομηνία παράδοσης ή κωδικό παραγωγής για να είναι δυνατή η αναγνώριση του σε περίπτωση που κάποιο τμήμα ή υλικό αστοχήσει και είναι εντός του χρόνου εγγυήσεως.
- Εργοστασιακή εγγύηση καλής λειτουργίας 5 ετών
- Υπεύθυνη δήλωση του προμηθευτή του φωτιστικού για την αποδοχή της εκτέλεσης της προμήθειας, έναντι του υποψήφιου αναδόχου

Τηλεσκοπικός σιδηροϊστός ύψους 4,80 m

Σιδηροϊστός ύψους 4,80 μέτρων, τηλεσκοπικής μορφής, ο οποίος θα πρέπει να είναι κατασκευασμένος σύμφωνα με το πρότυπο EN40, από σιδηροσωλήνες ως εξής:

- Το πρώτο τμήμα θα είναι από σιδηροσωλήνα ραφής και θα έχει ενδεικτικά διάμετρο $\varnothing 114,3\text{mm}$, πάχος 4mm και μήκος 2200mm.
- Το δεύτερο τμήμα θα είναι από σιδηροσωλήνα ραφής και θα έχει ενδεικτικά διάμετρο $\varnothing 76,1\text{mm}$, πάχος 4mm, μήκος 2600mm και θα εισέρχεται κατά 100mm στο πρώτο.
- Το τρίτο τμήμα θα είναι από σιδηροσωλήνα ραφής και θα έχει ενδεικτικά διάμετρο $\varnothing 60,3\text{mm}$, πάχος 3mm, μήκος 200mm και θα εισέρχεται κατά 100mm στο δεύτερο.

Η ηλεκτροσυγκόλληση των δύο σωλήνων που θα αποτελούν τον ιστό, θα πρέπει να γίνεται προσεκτικά και στρογγυλεμένα με τρόπο τέτοιο ώστε να μη σχηματίζεται ασυνέχεια με το διακοσμητικό δακτύλιο ο οποίος τοποθετείται στο σημείο που μεταβαίνει από μεγαλύτερη διατομή σε μικρότερη.

Ο κορμός του σιδηροϊστού θα εδράζεται σε χαλύβδινη πλάκα έδρασης ενδεικτικών διαστάσεων 300X300X10mm καλά ηλεκτροσυγκολλημένη πάνω σε αυτόν και θα φέρει τέσσερα (4) ενισχυτικά πτερύγια στήριξης πάχους περίπου 8mm, σχήματος ορθογωνίου τριγώνου με τις δύο κάθετες πλευρές να έχουν διαστάσεις ενδεικτικά 75mm και 150mm.

Η πλάκα έδρασης θα φέρει κεντρική οπή $\varnothing 80$ για τη διέλευση των καλωδίων και του αγωγού γείωσης, καθώς και τέσσερις (4) οπές διαμέτρου $\varnothing 24\text{mm}$ σε απόσταση 200mm και σε τετραγωνική διάταξη για τη στερέωση του ιστού σε ήλους κοχλίωσης (μπουλόνια) διαμέτρου $\varnothing 20$, συνολικούς μήκους περίπου 500mm

με σπείρωμα M20, μήκους 150mm καλά επεξεργασμένο.

Οι τέσσερις ήλοι θα πρέπει να είναι συνδεδεμένοι μεταξύ τους με ηλεκτροσυγκολλημένες επάνω σε αυτούς γωνιές 30/30/3 ή λάμες 40/4 σε σχήμα τετραγώνου στη βάση τους και χιαστί λίγο πριν το σπείρωμα τους προς αποφυγή μετακίνησής τους κατά την ενσωμάτωση τους μέσα στη βάση από σκυρόδεμα.

Ο ιστός θα φέρει σε απόσταση περίπου 1000mm από τη βάση του οπή ενδεικτικών διαστάσεων 85X300mm για την τοποθέτηση ακροκιβωτίου, που θα κλείνει με κατάλληλη θυρίδα από λαμαρίνα ίδιου πάχους με τον υπόλοιπο ιστό και με τρόπο που να μην εξέχει του ελάσματος του ιστού. Εσωτερικά της οπής θα υπάρχει ηλεκτροσυγκολλημένο λαμάκι με οπή για την σύνδεση του αγωγού γείωσης.

Μετά από σχετική προεργασία (απόξεση, τρόχισμα, καθαρισμό) ο ιστός θα πρέπει να γαλβανίζεται εν θερμώ σύμφωνα με τις προδιαγραφές BS729, DIN50976, ASTM A-123, ISO 1461 και GR-181(ΔΕΗ) ή ισοδύναμα αυτών.

Επιπλέον και μετά από τη σχετική προεργασία, ο ιστός θα δύναται να ασταρώνεται με εποξειδικό αστάρι και να βάφεται με το τελικό χρώμα σε απόχρωση που θα υποδείξει η Υπηρεσία.

Το σύστημα των κοχλίων αγκύρωσης (αγκύριο) στο εκτεθειμένο τους τμήμα και επιπλέον σε τμήμα περίπου 100mm που βυθίζεται στο σκυρόδεμα της βάσης θα πρέπει επίσης να είναι προστατευμένο με γαλβάνισμα.

Ο ιστός στην κορυφή του θα πρέπει να μπορεί να δεχτεί φωτιστικό κορυφής ή βραχίονα μονό, διπλό, τριπλό ή τετραπλό, ευθύγραμμο ή καμπύλο, οποιασδήποτε διάταξης ή τραβέρσα/στεφάνι στήριξης προβολέων, γαλβανισμένα εν θερμώ ή/και βαμμένα.

Στην τιμή μονάδας περιλαμβάνεται η προμήθεια, μεταφορά επί τόπου και τοποθέτηση του σιδηροϊστού και της προκατασκευασμένης βάσης του από οπλισμένο σκυρόδεμα, η εκσκαφή τάφρων σε κάθε είδους έδαφος και η επανεπίχωση τους, οι σωλήνες διέλευσης καλωδίων μέχρι τα προβλεπόμενα πύλαρα σύνδεσης με το δίκτυο (5 στο σύνολο και τα οποία συμπεριλαμβάνονται στη προμήθεια), η προστασία των σωλήνων διέλευσης καλωδίων με άμμο λατομείου, οι χάλκινοι αγωγοί γείωσης, οι ακροδέκτες των αγωγών γείωσης, όλα τα προβλεπόμενα καλώδια τροφοδοσίας του ιστού, το ακροκιβώτιο του ιστού, μονό ή πολλαπλό, με την θυρίδα και την διάταξη μανδάλωσής της και όλες οι απαιτούμενες ηλεκτρικές συνδέσεις.

Ο διαγωνιζόμενος πρέπει να υποβάλει στον φάκελο της τεχνικής του προσφοράς, επί ποινή αποκλεισμού τα παρακάτω:

- ο Πιστοποιητικά σε ισχύ του κατασκευαστή του υπό προμήθεια είδους, σύμφωνα με το πρότυπο ISO



Με τη συγχρηματοδότηση της Ελλάδας και της Ευρωπαϊκής Ένωσης

Ημ.Πρ. : 30/08/2024

9001:2015 για την «Διαχείριση ποιότητας» και το πρότυπο ISO 14001:2015 για την εφαρμογή «Περιβαλλοντικής διαχείρισης» ή ισοδύναμα αυτών με συναφές πεδίο πιστοποίησης.

- ο Prospectus (όψη & κάτοψη εξοπλισμού, φωτορεαλιστικό σχέδιο ή φωτογραφία)
- ο

ΕΛΕΓΧΘΗΚΕ & ΘΕΩΡΗΘΗΚΕ

ΣΥΝΤΑΧΘΗΚΕ

ΛΕΥΚΑΔΑ

ΛΕΥΚΑΔΑ

Ο Δ/ΝΤΗΣ ΤΥΔΛ.

ΑΡΕΘΑΣ ΣΠΥΡΙΔΩΝ

ΛΑΖΑΡΗΣ ΣΠΥΡΙΔΩΝ

Διπλ. Χημικός Μηχανικός

Διπλ. Αρχιτέκτονας Μηχ.

ΠΑΡΑΡΤΗΜΑ ΙΙ – ΥΠΟΔΕΙΓΜΑ ΟΙΚΟΝΟΜΙΚΗΣ ΠΡΟΣΦΟΡΑΣ**ΣΤΟΙΧΕΙΑ ΠΡΟΣΦΕΡΟΝΤΟΣ**

Επωνυμία:

Διεύθυνση:

Τηλ., Email:

Αρμόδιος επικοινωνίας:

ΠΡΟΣ:

ΔΗΜΟ ΛΕΥΚΑΔΑΣ

Τόπος,
Ημερομηνία,

Οικονομική προσφορά

σύμφωνα με την υπ' αριθ. **πρωτ.:** Διακήρυξη του Δήμου Λευκάδας, υποβάλλουμε την προσφορά μας :

A/A	Περιγραφή	Άρθρο	Μον. Μετρ.	Ποσότ ητα	Προϋπολογισ θείσα τιμή Μονάδος	Προσφερόμενη τιμή μονάδος σε €	Σύνολο δαπάνης σε €
1	Κούνια ξύλινη - μεταλλική 3 θέσεων (1 θέσης νηπίων και 2 παιδων)	1	Τμχ	1,00	1.935,00 €		
2	Κούνια ξύλινη - μεταλλική 2 θέσεων μεικτή	2	Τμχ	2,00	2.360,00 €		
3	Κούνια ξύλινη - μεταλλική 2 θέσεων παιδων	3	Τμχ	3,00	1.170,00 €		
4	Τραμπάλα 2/θέσια αλουμινίου	4	Τμχ	2,00	760,00 €		

5	Τσουλήθρα μεγάλη παιδων αλουμινίου	5	Τμχ	2,00	5.500,00 €		
6	Τσουλήθρα μικρή νηπίων αλουμινίου	6	Τμχ	2,00	1.705,00 €		
7	Ελατήριο τραμπάλα διπλό	7	Τμχ	3,00	760,00 €		
8	Ελατήριο διπλό	8	Τμχ	1,00	1.200,00 €		
9	Ελατήριο μονό	9	Τμχ	4,00	750,00 €		
10	Αναρρίχηση αλουμινίου	10	Τμχ	2,00	4.800,00 €		
11	Σύνθετο νηπίων / παιδων	11	Τμχ	2,00	5.900,00 €		
12	Σύνθετο παιδων	12	Τμχ	1,00	7.900,00 €		
13	Διαδρομή ισορροπίας	13	Τμχ	2,00	1.225,00 €		
14	Μύλος νηπίων	14	Τμχ	3,00	1.520,00 €		
15	Ποταμίσιο βότσαλο κοκκομετρίας 2-8 mm	15	μ3	74,00	280,00 €		
16	Μεταλλική περίφραξη ύψους 1,20 M.	16	τρ.μ.	424,00	83,00 €		
17	Μεταλλική μονόφυλλη πόρτα περίφραξης ύψους 1,20 M.	17	Τμχ	5,00	430,00 €		
18	Μεταλλική δίφυλλη πόρτα περίφραξης ύψους 1,20 M.	18	Τμχ	2,00	480,00 €		
19	Μεταλλική κρήνη	19	Τμχ	6,00	640,00 €		
20	Μεταλλικός κάδος μικροαπορριμμάτων	20	Τμχ	6,00	850,00 €		

21	Καθιστικό σώμα μήκους 1,80m	21	Τμχ	16,00	300,00 €		
22	Πληροφοριακή πινακίδα παιδικής χαράς	22	Τμχ	6,00	330,00 €		
23	Επιτόπιος έλεγχος παιδικής χαράς από διαπιστευμένο φορέα ελέγχου και πιστοποίησης	23	Τμχ	6,00	445,00 €		
24	Φωτιστικό σώμα τύπου LED επί κορυφής ιστού	24	Τμχ	13,00	2.425,00 €		
Προϋπολογισμός Δαπάνης:							
Φ.Π.Α. 24%:							
Τελική Δαπάνη με Φ.Π.Α. 24%						220.499,28 €	

Συνολική Προσφερόμενη Δαπάνη χωρίς ΦΠΑ (ολογράφως):.....
(αριθμητικώς):

Ο χρόνος ισχύος της προσφοράς είναιμήνες μετά μετά την ημέρα διεξαγωγής του διαγωνισμού.

Ο προσφέρων

Τόπος – Ημερομηνία

Υπογραφή Προσφέροντος ή Νόμιμου Εκπροσώπου αυτού & Σφραγίδα.

ΠΑΡΑΡΤΗΜΑ ΙΙΙ – Υποδείγματα Εγγυητικών Επιστολών**ΥΠΟΔΕΙΓΜΑ 1
ΥΠΟΔΕΙΓΜΑ ΕΓΓΥΗΤΙΚΗΣ ΕΠΙΣΤΟΛΗΣ ΣΥΜΜΕΤΟΧΗΣ**

Εκδότης (Πλήρης επωνυμία Πιστωτικού Ιδρύματος):

Ημερομηνία έκδοσης:

Προς τον: ΔΗΜΟ ΛΕΥΚΑΔΑΣ

Υπ.Κατωπόδη&Αντ. Τζεβελέκη

Τ.Κ.31100 Λευκάδα

Εγγύηση μας υπ' αριθμ. ποσού (ολογράφως)..... ευρώ¹⁸(αριθμητικά.....).

Έχουμε την τιμή να σας γνωρίσουμε ότι εγγυόμαστε με την παρούσα επιστολή ανέκκλητα και ανεπιφύλακτα παραιτούμενοι του δικαιώματος της διαιρέσεως και διζήσεως μέχρι του ποσού των ευρώ υπέρ του

(i) [σε περίπτωση φυσικού προσώπου]: (ονοματεπώνυμο, πατρώνυμο), ΑΦΜ: (διεύθυνση), ή

(ii) [σε περίπτωση νομικού προσώπου]: (πλήρη επωνυμία), ΑΦΜ: (διεύθυνση), ή

(iii) [σε περίπτωση ένωσης ή κοινοπραξίας:] των φυσικών / νομικών προσώπων

α) (πλήρη επωνυμία), ΑΦΜ: (διεύθυνση)

β) (πλήρη επωνυμία), ΑΦΜ: (διεύθυνση)

γ) (πλήρη επωνυμία), ΑΦΜ: (διεύθυνση)¹⁹

ατομικά και για κάθε μία από αυτές και ως αλληλέγγυα και εις ολόκληρο υπόχρεων μεταξύ τους, εκ της ιδιότητάς τους ως μελών της ένωσης ή κοινοπραξίας, για τη συμμετοχή του/της/τους σύμφωνα με την (αριθμό/ημερομηνία) Διακήρυξη..... του ΔΗΜΟΥ ΛΕΥΚΑΔΑΣ, για την ανάδειξη αναδόχου για την ανάθεση της σύμβασης: «ΑΠΟΚΑΤΑΣΤΑΣΗ ΠΑΙΔΙΚΩΝ ΧΑΡΩΝ ΔΗΜΟΥ ΛΕΥΚΑΔΑΣ».

¹⁸ Το ύψος της εγγυητικής επιστολής συμμετοχής καθορίζεται στα έγγραφα της σύμβασης σε συγκεκριμένο χρηματικό ποσό και δε μπορεί να υπερβαίνει το 2% της προεκτιμώμενης αξίας της σύμβασης. Αναγράφεται ολογράφως και σε παρένθεση αριθμητικώς. Στο ποσό δεν υπολογίζεται ο ΦΠΑ (άρθρο 72 ν.4412/2016).

¹⁹ Συμπληρώνεται με όλα τα μέλη της ένωσης / κοινοπραξίας.



Ημ.Πρ. : 30/08/2024

Η παρούσα εγγύηση καλύπτει μόνο τις από τη συμμετοχή στην ανωτέρω απορρέουσες υποχρεώσεις του/της (υπέρ ου η εγγύηση) καθ' όλο τον χρόνο ισχύος της.

Το παραπάνω ποσό τηρείται στη διάθεσή σας και θα καταβληθεί ολικά ή μερικά χωρίς καμία από μέρους μας αντίρρηση, αμφισβήτηση ή ένσταση και χωρίς να ερευνηθεί το βάσιμο ή μη της απαίτησής σας μέσα σε πέντε (5) ημέρες από την απλή έγγραφη ειδοποίησή σας.

Η παρούσα ισχύει μέχρι και την20...

Ή

Η παρούσα ισχύει μέχρις ότου αυτή μας επιστραφεί ή μέχρις ότου λάβουμε έγγραφη δήλωσή σας ότι μπορούμε να θεωρήσουμε την Τράπεζα μας απαλλαγμένη από κάθε σχετική υποχρέωση εγγυοδοσίας μας.

Σε περίπτωση κατάρπτωσης της εγγύησης, το ποσό της κατάρπτωσης υπόκειται στο εκάστοτε ισχύον πάγιο τέλος χαρτοσήμου.

Αποδεχόμαστε να παρατείνουμε την ισχύ της εγγύησης ύστερα από έγγραφο της Υπηρεσίας σας, στο οποίο επισυνάπτεται η συναίνεση του υπέρ ου για την παράταση της προσφοράς, σύμφωνα με το άρθρο ... της με αριθμ.....Διακήρυξης, με την προϋπόθεση ότι το σχετικό αίτημά σας θα μας υποβληθεί πριν από την ημερομηνία λήξης της.

Βεβαιώνουμε υπεύθυνα ότι το ποσό των εγγυητικών επιστολών που έχουν δοθεί, συνυπολογίζοντας και το ποσό της παρούσας, δεν υπερβαίνει το όριο των εγγυήσεων που έχουμε το δικαίωμα να εκδίδουμε²⁰.

(Εξουσιοδοτημένη Υπογραφή)

ΥΠΟΔΕΙΓΜΑ 2

ΥΠΟΔΕΙΓΜΑ ΕΓΓΥΗΤΙΚΗΣ ΕΠΙΣΤΟΛΗΣ ΚΑΛΗΣ ΕΚΤΕΛΕΣΗΣ

Εκδότης (Πλήρης επωνυμία Πιστωτικού Ιδρύματος)

Ημερομηνία έκδοσης

Προς: ΔΗΜΟ ΛΕΥΚΑΔΑΣ

Υπ.Κατωπόδη&Αντ. Τζεβελέκη

T.K.31100 Λευκάδα

Εγγύηση μας υπ' αριθμ. ποσού ευρώ³.

Έχουμε την τιμή να σας γνωρίσουμε ότι εγγυόμαστε με την παρούσα επιστολή ανέκκλητα και ανεπιφύλακτα παραιτούμενοι του δικαιώματος της διαιρέσεως και διζήσεως μέχρι του ποσού των ευρώ.....⁴

υπέρ του:

(i) [σε περίπτωση φυσικού προσώπου]: (ονοματεπώνυμο, πατρώνυμο), ΑΦΜ: (διεύθυνση), ή

(ii) [σε περίπτωση νομικού προσώπου]: (πλήρη επωνυμία), ΑΦΜ: (διεύθυνση), ή

(iii) [σε περίπτωση ένωσης ή κοινοπραξίας:] των φυσικών / νομικών προσώπων

α) (πλήρη επωνυμία), ΑΦΜ: (διεύθυνση)

β) (πλήρη επωνυμία), ΑΦΜ: (διεύθυνση)

²⁰ Ο καθορισμός ανωτάτου ορίου έκδοσης των εγγυητικών επιστολών από τις τράπεζες που λειτουργούν στην Ελλάδα θεσμοθετήθηκε με την υπ' αριθ. 2028691/4534/03.08.1995 (ΦΕΚ Β' 740/28.08.1995) απόφαση του Υπουργού Οικονομικών, με την οποία και κατέστη υποχρεωτική και η αναγραφή της σχετικής υπεύθυνης δήλωσης στην εγγυητική επιστολή.

³ Ολογράφως και σε παρένθεση αριθμητικώς. Στο ποσό δεν υπολογίζεται ο ΦΠΑ.

⁴ Όπως υποσημείωση 3.



Ημ.Πρ. : 30/08/2024

γ) (πλήρη επωνυμία), ΑΦΜ: (διεύθυνση) (συμπληρώνεται με όλα τα μέλη της ένωσης / κοινοπραξίας)

ατομικά και για κάθε μία από αυτές και ως αλληλέγγυα και εις ολόκληρο υπόχρεων μεταξύ τους, εκ της ιδιότητάς τους ως μελών της ένωσης ή κοινοπραξίας, για την καλή εκτέλεση των όρων της υπ' αριθ ... σύμβασης «ΑΠΟΚΑΤΑΣΤΑΣΗ ΠΑΙΔΙΚΩΝ ΧΑΡΩΝ ΔΗΜΟΥ ΛΕΥΚΑΔΑΣ », σύμφωνα με την (αριθμό/ημερομηνία) Διακήρυξη του ΔΗΜΟΥ ΛΕΥΚΑΔΑΣ.

Το παραπάνω ποσό τηρείται στη διάθεσή σας και θα καταβληθεί ολικά ή μερικά χωρίς καμία από μέρους μας αντίρρηση, αμφισβήτηση ή ένσταση και χωρίς να ερευνηθεί το βάσιμο ή μη της απαίτησής σας μέσα σε πέντε (5) ημέρες από την απλή έγγραφη ειδοποίησή σας.

Η παρούσα ισχύει μέχρι και την (αν προβλέπεται ορισμένος χρόνος στα έγγραφα της σύμβασης)

ή

μέχρις ότου αυτή μας επιστραφεί ή μέχρις ότου λάβουμε έγγραφη δήλωσή σας ότι μπορούμε να θεωρήσουμε την Τράπεζα μας απαλλαγμένη από κάθε σχετική υποχρέωση εγγυοδοσίας μας.

Σε περίπτωση κατάπτωσης της εγγύησης, το ποσό της κατάπτωσης υπόκειται στο εκάστοτε ισχύον πάγιο τέλος χαρτοσήμου.

Βεβαιώνουμε υπεύθυνα ότι το ποσό των εγγυητικών επιστολών που έχουν δοθεί, συνυπολογίζοντας και το ποσό της παρούσας, δεν υπερβαίνει το όριο των εγγυήσεων που έχουμε το δικαίωμα να εκδίδουμε⁹.

(Εξουσιοδοτημένη Υπογραφή)

ΠΑΡΑΡΤΗΜΑ IV – ΡΗΤΡΑ ΑΚΕΡΑΙΟΤΗΤΑΣ

ΡΗΤΡΑ ΑΚΕΡΑΙΟΤΗΤΑΣ [ΕΠΙΣΥΝΑΠΤΕΤΑΙ ΣΤΟ ΣΥΜΦΩΝΗΤΙΚΟ]

Δηλώνω/ούμε ότι δεσμευόμαστε ότι σε όλα τα στάδια που προηγήθηκαν της κατακύρωσης της σύμβασης δεν ενήργησα/ενεργήσαμε αθέμιτα, παράνομα ή καταχρηστικά και ότι θα εξακολουθήσω/ουμε να ενεργώ/ούμε κατ' αυτόν τον τρόπο κατά το στάδιο εκτέλεσης της σύμβασης αλλά και μετά τη λήξη αυτής.

Ειδικότερα ότι:

- 1) δεν διέθετα/διαθέταμε εσωτερική πληροφόρηση, πέραν των στοιχείων που περιήλθαν στη γνώση και στην αντίληψη μου/μας μέσω των εγγράφων της σύμβασης και στο πλαίσιο της συμμετοχής μου/μας στη διαδικασία σύναψης της σύμβασης και των προκαταρκτικών διαβουλεύσεων στις οποίες συμμετείχα/με και έχουν δημοσιοποιηθεί.
- 2) δεν πραγματοποιήσα/ήσαμε ενέργειες νόθευσης του ανταγωνισμού μέσω χειραγώγησης των προσφορών, είτε ατομικώς είτε σε συνεργασία με τρίτους, κατά τα οριζόμενα στο δίκαιο του ανταγωνισμού.
- 3) δεν διενήργησα/διενεργήσαμε ούτε θα διενεργήσω/ήσουμε πριν, κατά τη διάρκεια ή και μετά τη λήξη της σύμβασης παράνομες πληρωμές για διευκολύνσεις, εξυπηρετήσεις ή υπηρεσίες που αφορούν τη σύμβαση και τη διαδικασία ανάθεσης.
- 4) δεν πρόσφερα/προσφέραμε ούτε θα προσφέρω/ουμε πριν, κατά τη διάρκεια ή και μετά τη λήξη της σύμβασης, άμεσα ή έμμεσα, οποιαδήποτε υλική εύνοια, δώρο ή αντάλλαγμα σε υπαλλήλους ή μέλη συλλογικών οργάνων της αναθέτουσας αρχής, καθώς και συζύγους και συγγενείς εξ αίματος ή εξ

⁹ Ο καθορισμός ανωτάτου ορίου έκδοσης των εγγυητικών επιστολών από τις τράπεζες που λειτουργούν στην Ελλάδα θεσμοθετήθηκε με την υπ' αριθ. 2028691/4534/03.08.1995 (ΦΕΚ Β' 740/28.08.1995) απόφαση του Υπουργού Οικονομικών, με την οποία και κατέστη υποχρεωτική και η αναγραφή της σχετικής υπεύθυνης δήλωσης στην εγγυητική επιστολή.

Ημ.Πρ. : 30/08/2024

αγχιστείας, κατ' ευθεία μεν γραμμή απεριορίστως, εκ πλαγίου δε έως και τέταρτου βαθμού ή συνεργάτες αυτών ούτε χρησιμοποιήσα/χρησιμοποιήσαμε ή θα χρησιμοποιήσω/χρησιμοποιήσουμε τρίτα πρόσωπα, για να διοχετεύσουν χρηματικά ποσά στα προαναφερόμενα πρόσωπα.

5) δεν θα επιχειρήσω/ουμε να επηρεάσω/ουμε με αθέμιτο τρόπο τη διαδικασία λήψης αποφάσεων της αναθέτουσας αρχής, ούτε θα παράσχω-ουμε παραπλανητικές πληροφορίες οι οποίες ενδέχεται να επηρεάσουν ουσιωδώς τις αποφάσεις της αναθέτουσας αρχής καθ' όλη τη διάρκεια της εκτέλεσης της σύμβασης αλλά και μετά τη λήξη της,

6) δεν έχω/ουμε προβεί ούτε θα προβώ/ούμε, άμεσα (ο ίδιος) ή έμμεσα (μέσω τρίτων προσώπων), σε οποιαδήποτε πράξη ή παράλειψη [εναλλακτικά: ότι δεν έχω-ουμε εμπλακεί και δεν θα εμπλακώ-ουμε σε οποιαδήποτε παράτυπη, ανέντιμη ή απατηλή συμπεριφορά (πράξη ή παράλειψη)] που έχει ως στόχο την παραπλάνηση [/εξαπάτηση] οποιουδήποτε προσώπου ή οργάνου της αναθέτουσας αρχής εμπλεκόμενου σε οποιαδήποτε διαδικασία σχετική με την εκτέλεση της σύμβασης (όπως ενδεικτικά στις διαδικασίες παρακολούθησης και παραλαβής), την απόκρυψη πληροφοριών από αυτό, τον εξαναγκασμό αυτού σε ή/και την αθέμιτη απόσπαση από αυτό ρητής ή σιωπηρής συγκατάθεσης στην παραβίαση ή παράκαμψη νομίμων ή συμβατικών υποχρεώσεων που σχετίζονται με την εκτέλεση της σύμβασης, ή τυχόν έγκρισης, θετικής γνώμης ή απόφασης παραλαβής (μέρους ή όλου) του συμβατικού αντικείμενου ή/και καταβολής (μέρους ή όλου) του συμβατικού τιμήματος,

7) ότι θα απέχω/ουμε από οποιαδήποτε εν γένει συμπεριφορά που συνιστά σοβαρό επαγγελματικό παράπτωμα και θα μπορούσε να θέσει εν αμφιβόλω την ακεραιότητά μου-μας,

8) ότι θα δηλώσω/ουμε στην αναθέτουσα αρχή, αμελλητί με την περιέλευση σε γνώση μου/μας, οποιαδήποτε κατάσταση (ακόμη και ενδεχόμενη) σύγκρουσης συμφερόντων (προσωπικών, οικογενειακών, οικονομικών, πολιτικών ή άλλων κοινών συμφερόντων, συμπεριλαμβανομένων και αντικρουόμενων επαγγελματικών συμφερόντων) μεταξύ των νομίμων ή εξουσιοδοτημένων εκπροσώπων μου-μας, υπαλλήλων ή συνεργατών μου-μας που χρησιμοποιούνται για την εκτέλεση της σύμβασης (συμπεριλαμβανομένων και των υπεργολάβων μου) με μέλη του προσωπικού της αναθέτουσας αρχής που εμπλέκονται καθ' οιονδήποτε τρόπο στη διαδικασία εκτέλεσης της σύμβασης ή/και μπορούν να επηρεάσουν την έκβαση και τις αποφάσεις της αναθέτουσας αρχής περί την εκτέλεσή της, συμπεριλαμβανομένων των μελών των αποφαινόμενων ή/και γνωμοδοτικών οργάνων αυτής, ή/και των μελών των οργάνων διοίκησής της ή/και των συζύγων και συγγενών εξ αίματος ή εξ αγχιστείας, κατ' ευθεία μεν γραμμή απεριορίστως, εκ πλαγίου δε έως και τέταρτου βαθμού των παραπάνω προσώπων, οποτεδήποτε και εάν η κατάσταση αυτή σύγκρουσης συμφερόντων προκύψει κατά τη διάρκεια εκτέλεσης της σύμβασης και μέχρι τη λήξη της.

9) [Σε περίπτωση χρησιμοποίησης υπεργολάβου]

Ο υπεργολάβος έλαβα γνώση της παρούσας ρήτρας ακεραιότητας και ευθύνομαι/ευθυνόμαστε για την τήρηση και από αυτόν απασών των υποχρεώσεων που περιλαμβάνονται σε αυτή.

Υπογραφή/Σφραγίδα

Ο/η (σε περίπτωση φυσικού προσώπου/ ατομικής επιχείρησης) ή το νομικό πρόσωπο.....με την επωνυμίακαι με το διακριτικό τίτλο «.....», που εδρεύει (. ΑΦΜ:....., ΔΟΥ:, Τ.Κ., νομίμως εκπροσωπούμενο (μόνο για νομικά πρόσωπα) από τον

ΠΑΡΑΡΤΗΜΑ V – Άλλες Δηλώσεις (Προσαρμοσμένο από την Αναθέτουσα Αρχή)

ΠΕΡΙΕΧΟΜΕΝΟ ΥΠΕΥΘΥΝΗΣ-ΩΝ ΔΗΛΩΣΗΣ-ΔΗΛΩΣΕΩΝ ΠΟΥ ΠΡΟΣΚΟΜΙΖΟΝΤΑΙ ΩΣ ΔΙΚΑΙΟΛΟΓΗΤΙΚΑ ΚΑΤΑΚΥΡΩΣΗΣ²¹

Δηλώνω υπεύθυνα ότι:

Παράγραφος 2.2.3.2. διακήρυξης:

Δεν έχει κριθεί με τελεσίδικη δικαστική απόφαση ή διοικητική απόφαση με δεσμευτική ισχύ, σύμφωνα με τις διατάξεις της χώρας όπου είναι εγκατεστημένη η επιχείρησή μας ή την ελληνική νομοθεσία, ότι

²¹ Αφορά στην περίπτωση που δεν προβλέπεται η έκδοση πιστοποιητικού και δεν είναι υποχρεωτική η ένορκη βεβαίωση κατά τους όρους της διακήρυξης και της κείμενης νομοθεσίας



ΕΥΡΩΠΑΪΚΟ ΓΕΩΡΓΙΚΟ ΤΑΜΕΙΟ ΑΓΡΟΤΙΚΗΣ ΑΝΑΠΤΥΞΗΣ
Η Ευρώπη σκεπάζει στις αγροτικές περιοχές



ΕΛΛΗΝΙΚΗ ΔΗΜΟΚΡΑΤΙΑ
ΥΠΟΥΡΓΕΙΟ ΑΓΡΟΤΙΚΗΣ ΑΝΑΠΤΥΞΗΣ ΚΑΙ ΤΡΟΦΙΜΩΝ



έχω/έχουμε αθετήσει υποχρεώσεις όσον αφορά στην καταβολή φόρων ή εισφορών κοινωνικής ασφάλισης^{22,23}.

Ή

Έχει κριθεί με τελεσίδικη δικαστική απόφαση ή διοικητική απόφαση με δεσμευτική ισχύ, σύμφωνα με τις διατάξεις της χώρας όπου είναι εγκατεστημένη η επιχείρησή μας ή την ελληνική νομοθεσία, ότι έχω/έχουμε αθετήσει υποχρεώσεις όσον αφορά στην καταβολή φόρων ή εισφορών κοινωνικής ασφάλισης αλλά τα συγκεκριμένα ποσά είναι εξαιρετικά μικρά. [\[αναγράφονται τα ποσά\]](#)

Ή

Έχει κριθεί με τελεσίδικη δικαστική απόφαση ή διοικητική απόφαση με δεσμευτική ισχύ, σύμφωνα με τις διατάξεις της χώρας όπου είναι εγκατεστημένη η επιχείρησή μας ή την εθνική νομοθεσία, ότι έχω/έχουμε αθετήσει υποχρεώσεις όσον αφορά στην καταβολή φόρων ή εισφορών κοινωνικής ασφάλισης, αλλά ενημερώθηκα/ενημερωθήκαμε σχετικά με το ακριβές ποσό που οφείλεται λόγω αθέτησης των υποχρεώσεών μου/μας, όσον αφορά στην καταβολή φόρων ή εισφορών κοινωνικής ασφάλισης, σε χρόνο κατά τον οποίο δεν είχα/είχαμε τη δυνατότητα να εκπληρώσουμε τις υποχρεώσεις μας ή να προβούμε σε δεσμευτικό διακανονισμό πριν από την εκπνοή της προθεσμίας αίτησης συμμετοχής/της προθεσμίας υποβολής προσφοράς. [\[αναγράφεται το ποσό και η ημερομηνία ενημέρωσης\]](#)

Παράγραφος 2.2.3.4. περ. α Διακήρυξης

Κατά την εκτέλεση των δημόσιων συμβάσεων δεν έχω/ουμε αθετήσει τις υποχρεώσεις μας που απορρέουν από τις διατάξεις της περιβαλλοντικής, κοινωνικοασφαλιστικής και εργατικής νομοθεσίας, που έχουν θεσπισθεί με το δίκαιο της Ένωσης, το ελληνικό δίκαιο, συλλογικές συμβάσεις καθώς και τις διατάξεις οι οποίες απαριθμούνται στο Παράρτημα Χ του Προσαρτήματος Α του ν. 4412/2016:

Παράγραφος 2.2.3.4. περ. β Διακήρυξης²⁴

Έχω/έχουμε υπαχθεί σε προπτωχευτική ή πτωχευτική διαδικασία αλλά είμαι/είμαστε σε θέση να εκτελέσω/ουμε τη σύμβαση, λαμβάνοντας υπόψη τις ισχύουσες διατάξεις και τα μέτρα για τη συνέχιση της επιχειρηματικής λειτουργίας μου/μας [\[αναγράφονται τα αποδεικτικά στοιχεία\]](#)

Ιδίως στην περίπτωση εξυγίανσης:

Έχω/ουμε υπαχθεί σε διαδικασία εξυγίανσης [\[αναγράφεται ο αριθμός και η ημερομηνία έκδοσης δικαστικής απόφασης\]](#) και τηρώ/τηρούμε τους όρους αυτής.

Παράγραφος 2.2.3.4. περ. γ Διακήρυξης²⁵

²² Αν ο οικονομικός φορέας είναι Έλληνας πολίτης ή έχει την εγκατάστασή του στην Ελλάδα, η παρούσα δήλωση αφορά ως προς εισφορές κοινωνικής ασφάλισης τόσο την κύρια όσο και την επικουρική ασφάλιση.

²³ Οι υποχρεώσεις θεωρείται ότι δεν έχουν αθετηθεί εφόσον δεν έχουν καταστεί ληξιπρόθεσμες ή εφόσον αυτές έχουν υπαχθεί σε δεσμευτικό διακανονισμό που τηρείται. Επίσης, όταν οι υποχρεώσεις έχουν εκπληρωθεί με την καταβολή των φόρων ή των εισφορών κοινωνικής ασφάλισης, συμπεριλαμβανομένων, κατά περίπτωση, των δεδουλευμένων τόκων ή των προστίμων, είτε όταν υπάρχει υπαγωγή σε δεσμευτικό διακανονισμό για την καταβολή στο μέτρο που τηρούνται οι όροι του δεσμευτικού διακανονισμού.

²⁴ Ο όρος αυτός περιλαμβάνεται στη Δήλωση εφόσον περιλαμβάνεται στη Διακήρυξη ο συγκεκριμένος δυνητικός λόγος αποκλεισμού.

²⁵ Ο όρος αυτός περιλαμβάνεται στη Δήλωση εφόσον περιλαμβάνεται στη Διακήρυξη ο συγκεκριμένος δυνητικός λόγος αποκλεισμού.

Δεν έχω/έχουμε συνάψει συμφωνίες με άλλους οικονομικούς φορείς με στόχο τη στρέβλωση του ανταγωνισμού.

Ή

Τυγχάνει στη περίπτωση μου/μας εφαρμογής η περίπτωση β. της παρ. 3 του άρθρου 44 του ν. 3959/2011 (Α' 93), και δεν έχω/ουμε υποπέσει σε επανάληψη της παράβασης.

Παράγραφος 2.2.3.4. περ. δ Διακήρυξης²⁶

Δεν συντρέχουν στο πρόσωπό μου/μας καταστάσεις σύγκρουσης συμφερόντων (προσωπικών, οικογενειακών, οικονομικών, πολιτικών ή άλλων κοινών), οι οποίες να μου/μας είναι γνωστές μέχρι και την υπογραφή της παρούσας, με :

α) μέλη του προσωπικού της αναθέτουσας αρχής ή του παρόχου υπηρεσιών διαδικασιών σύναψης συμβάσεων ο οποίος ενεργεί εξ ονόματος της αναθέτουσας αρχής, συμπεριλαμβανομένων των μελών των αποφαινόμενων ή/και γνωμοδοτικών οργάνων ή/και

β) μέλη των οργάνων διοίκησης ή άλλων οργάνων της αναθέτουσας αρχής ή/και

γ) τους συζύγους και συγγενείς εξ αίματος ή εξ αγχιστείας, κατ' ευθεία μεν γραμμή απεριορίστως, εκ πλάγιου δε έως και τέταρτου βαθμού των προσώπων των περιπτώσεων α' και β',

τα οποία:

αα) εμπλέκονται στη διεξαγωγή της διαδικασίας σύναψης σύμβασης, συμπεριλαμβανομένου του σχεδιασμού και της προετοιμασίας της διαδικασίας, καθώς και της κατάρτισης των εγγράφων της σύμβασης ή/και

ββ) μπορούν να επηρεάσουν την έκβασή της

Ή

Έχουν υποπέσει στην αντίληψή μου/μας οι εξής καταστάσεις, οι οποίες θα μπορούσαν να εκληφθούν ως καταστάσεις σύγκρουσης συμφερόντων κατά την έννοια του άρθρου 24 του ν. 4412/2016[αναγράφονται με ακρίβεια και πληρότητα οι πληροφορίες που αφορούν σε καταστάσεις ενδεχόμενης σύγκρουσης συμφερόντων]

Παράγραφος 2.2.3.4. περ. ε Διακήρυξης²⁷

Δεν έχω/έχουμε παράσχει συμβουλές στην αναθέτουσα αρχή ή δεν έχω/έχουμε με άλλον τρόπο εμπλακεί στην προετοιμασία της διαδικασίας σύναψης της σύμβασης. Τα ανωτέρω ισχύουν και για τις συνδεδεμένες με εμένα επιχειρήσεις.

Ή

Έχω/έχουμε συμμετάσχει στην προετοιμασία της διαδικασίας σύναψης των εγγράφων της παρούσας σύμβασης με την εξής ιδιότητα....

[αναγράφονται με ακρίβεια και πληρότητα οι πληροφορίες που αφορούν στον χρόνο και τον τρόπο πρότερης συμμετοχής]

²⁶ Ο όρος αυτός περιλαμβάνεται στη Δήλωση εφόσον περιλαμβάνεται στη Διακήρυξη ο συγκεκριμένος δυνητικός λόγος αποκλεισμού.

²⁷ Ο όρος αυτός περιλαμβάνεται στη Δήλωση εφόσον περιλαμβάνεται στη Διακήρυξη ο συγκεκριμένος δυνητικός λόγος αποκλεισμού.

Παράγραφος 2.2.3.4. περ. στ Διακήρυξης²⁸

Δεν έχω/ουμε επιδείξει σοβαρή ή επαναλαμβανόμενη πλημμέλεια κατά την εκτέλεση ουσιαστούς απαιτήσης στο πλαίσιο προηγούμενης δημόσιας σύμβασης, προηγούμενης σύμβασης με αναθέτοντα φορέα ή προηγούμενης σύμβασης παραχώρησης που είχε ως αποτέλεσμα την πρόωρη καταγγελία της προηγούμενης σύμβασης, αποζημιώσεις ή άλλες παρόμοιες κυρώσεις.

Παράγραφος 2.2.3.4. περ. ζ Διακήρυξης²⁹

Δεν έχω/έχουμε κριθεί ένοχος/οι εκ προθέσεως σοβαρών απατηλών δηλώσεων κατά την παροχή των πληροφοριών που απαιτούνται για την εξακρίβωση της απουσίας των λόγων αποκλεισμού ή την πλήρωση των κριτηρίων επιλογής, και δεν έχω αποκρύψει τις πληροφορίες αυτές

Παράγραφος 2.2.3.4. περ. η Διακήρυξης³⁰

Δεν έχω/έχουμε επιχειρήσει να επηρεάσω/ουμε με αθέμιτο τρόπο τη διαδικασία λήψης αποφάσεων της αναθέτουσας αρχής, να αποκτήσω/ουμε εμπιστευτικές πληροφορίες που ενδέχεται να αποφέρουν αθέμιτο πλεονέκτημα στη διαδικασία σύναψης σύμβασης ή να παράσχω/ουμε με απατηλό τρόπο παραπλανητικές πληροφορίες που ενδέχεται να επηρεάσουν ουσιαστικά τις αποφάσεις που αφορούν στον αποκλεισμό, την επιλογή ή την ανάθεση της παρούσας δημόσιας σύμβασης.

Παράγραφος 2.2.3.4. περ. θ Διακήρυξης³¹

Δεν έχω/έχουμε διαπράξει σοβαρό επαγγελματικό παράπτωμα και δεν έχει επιβληθεί σε βάρος μου/μας πειθαρχική ποινή ή άλλους είδους κύρωση στο πλαίσιο του επαγγέλματός μου/μας από αρμόδια εποπτική αρχή/φορέα με πειθαρχικές-κυρωτικές αρμοδιότητες.

Παράγραφος 2.2.3.5.α Διακήρυξης³²

«Δηλώνω υπεύθυνα ότι δεν υπάρχει ρωσική συμμετοχή στον οικονομικό φορέα που εκπροσωπώ και συμμετέχει στη διαδικασία ανάθεσης της παρούσας σύμβασης, σύμφωνα με τους περιορισμούς που περιλαμβάνονται στο άρθρο 5ια του κανονισμού του Συμβουλίου (ΕΕ) αριθ. 833/2014 της 31ης Ιουλίου 2014 σχετικά με περιοριστικά μέτρα λόγω των ενεργειών της Ρωσίας που αποσταθεροποιούν την κατάσταση στην Ουκρανία, όπως τροποποιήθηκε από τον με αριθ. 2022/578 Κανονισμό του Συμβουλίου (ΕΕ) της 8ης Απριλίου 2022.

Συγκεκριμένα δηλώνω ότι:

²⁸ Ο όρος αυτός περιλαμβάνεται στη Δήλωση εφόσον περιλαμβάνεται στη Διακήρυξη ο συγκεκριμένος δυνητικός λόγος αποκλεισμού.

²⁹ Ο όρος αυτός περιλαμβάνεται στη Δήλωση εφόσον περιλαμβάνεται στη Διακήρυξη ο συγκεκριμένος δυνητικός λόγος αποκλεισμού.

³⁰ Ο όρος αυτός περιλαμβάνεται στη Δήλωση εφόσον περιλαμβάνεται στη Διακήρυξη ο συγκεκριμένος δυνητικός λόγος αποκλεισμού.

³¹ Ο όρος αυτός περιλαμβάνεται στη Δήλωση εφόσον περιλαμβάνεται στη Διακήρυξη ο συγκεκριμένος δυνητικός λόγος αποκλεισμού.

³² Ο όρος αυτός περιλαμβάνεται στη Δήλωση εφόσον πρόκειται για σύμβαση άνω των ορίων .

(α) ο οικονομικός φορέας που εκπροσωπώ (και κανένας από τους οικονομικούς φορείς που εκπροσωπούν μέλη της ένωσής μας, [εφόσον πρόκειται για ένωση οικονομικών φορέων] δεν είναι Ρώσος υπήκοος, ούτε φυσικό ή νομικό πρόσωπο, οντότητα ή φορέας εγκατεστημένος στη Ρωσία·

(β) ο οικονομικός φορέας που εκπροσωπώ (και κανένας από τους οικονομικούς φορείς που εκπροσωπούν μέλη της ένωσής μας, [εφόσον πρόκειται για ένωση οικονομικών φορέων] δεν είναι νομικό πρόσωπο, οντότητα ή φορέας του οποίου τα δικαιώματα ιδιοκτησίας κατέχει άμεσα ή έμμεσα σε ποσοστό άνω του πενήντα τοις εκατό (50%) οντότητα αναφερόμενη στο στοιχείο α) της παρούσας παραγράφου ·

(γ) τόσο ο υπεύθυνα δηλώνων όσο και ο οικονομικός φορέας που εκπροσωπώ δεν είμαστε φυσικό ή νομικό πρόσωπο, οντότητα ή όργανο που ενεργεί εξ ονόματος ή κατ' εντολή οντότητας που αναφέρεται στα σημεία (α) ή (β) παραπάνω,

(δ) δεν υπάρχει συμμετοχή φορέων και οντοτήτων που απαριθμούνται στα ανωτέρω σημεία α) έως γ), άνω του 10 % της αξίας της σύμβασης των υπεργολάβων, προμηθευτών ή φορέων στις ικανότητες των οποίων να στηρίζεται ο οικονομικός φορέας τον οποίον εκπροσωπώ.»

Παράγραφος 2.2.3.9. Διακήρυξης:

Δεν έχει επιβληθεί εις βάρος μου/μας με διοικητική πράξη ή δικαστική απόφαση αποκλεισμός από τη συμμετοχή σε μελλοντικές διαδικασίες σύναψης δημόσιων συμβάσεων καθώς και συμβάσεων παραχώρησης.

Έχει επιβληθεί εις βάρος μου/μας με διοικητική πράξη ή δικαστική απόφαση αποκλεισμός από τη συμμετοχή σε μελλοντικές διαδικασίες σύναψης δημόσιων συμβάσεων καθώς και συμβάσεων παραχώρησης, αλλά η ισχύς της διοικητικής πράξης έχει ανασταλεί με προσωρινή διαταγή/με απόφαση επί της αίτησης αναστολής. [\[αναφέρεται αριθμός και ημερομηνία απόφασης καθώς και πληροφορίες για την κύρια δίκη\]](#)

Αν επέλθουν μεταβολές στις προϋποθέσεις για τις οποίες υποβάλλεται η παρούσα μέχρι τη σύναψη της σύμβασης, θα ενημερώσω/ουμε αμελλητί σχετικά την αναθέτουσα αρχή.

ΔΗΛΩΣΗ ΟΨΙΓΕΝΩΝ ΜΕΤΑΒΟΛΩΝ³³

Δεν έχουν επέλθει στο πρόσωπό μου/μας οψιγενείς μεταβολές κατά την έννοια του άρθρου 104 του ν. 4412/2016.

³³ Απαιτείται μόνον στην περίπτωση του προσυμβατικού ελέγχου ή της άσκησης προδικαστικής προσφυγής κατά της απόφασης κατακύρωσης.

ΔΗΛΩΣΗ

Συναινώ/ούμε στο πλαίσιο της διαδικασίας ανάθεσης της παρούσας δημόσιας σύμβασης και επιτρέπω στην αναθέτουσα αρχή να προβεί σε αναζήτηση-επιβεβαίωση όλων των αναγκαίων δικαιολογητικών και να προβεί στο πλαίσιο αυτό στην αναγκαία επεξεργασία δεδομένων προσωπικού χαρακτήρα και στην ανταλλαγή πληροφοριών με άλλες δημόσιες αρχές.

ΠΑΡΑΡΤΗΜΑ VI –**Ενημέρωση φυσικών προσώπων για την επεξεργασία προσωπικών δεδομένων****ΕΝΗΜΕΡΩΣΗ ΓΙΑ ΤΗΝ ΕΠΕΞΕΡΓΑΣΙΑ ΠΡΟΣΩΠΙΚΩΝ ΔΕΔΟΜΕΝΩΝ**

Η Αναθέτουσα Αρχή ενημερώνει υπό την ιδιότητά της ως υπεύθυνης επεξεργασίας το φυσικό πρόσωπο που υπογράφει την προσφορά ως Προσφέρων ή ως Νόμιμος Εκπρόσωπος Προσφέροντος, ότι το ίδιο ή και τρίτοι, κατ' εντολή και για λογαριασμό του, θα επεξεργάζονται τα ακόλουθα δεδομένα ως εξής:

I. Αντικείμενο επεξεργασίας είναι τα δεδομένα προσωπικού χαρακτήρα που περιέχονται στους φακέλους της προσφοράς και τα αποδεικτικά μέσα τα οποία υποβάλλονται στην Αναθέτουσα Αρχή, στο πλαίσιο του παρόντος Διαγωνισμού, από το φυσικό πρόσωπο το οποίο είναι το ίδιο Προσφέρων ή Νόμιμος Εκπρόσωπος Προσφέροντος.

II. Σκοπός της επεξεργασίας είναι η αξιολόγηση του Φακέλου Προσφοράς, η ανάθεση της Σύμβασης, η προάσπιση των δικαιωμάτων της Αναθέτουσας Αρχής, η εκπλήρωση των εκ του νόμου υποχρεώσεων της Αναθέτουσας Αρχής και η εν γένει ασφάλεια και προστασία των συναλλαγών. Τα δεδομένα ταυτοπροσωπίας και επικοινωνίας θα χρησιμοποιηθούν από την Αναθέτουσα Αρχή και για την ενημέρωση των Προσφερόντων σχετικά με την αξιολόγηση των προσφορών.

III. Αποδέκτες των ανωτέρω (υπό Α) δεδομένων στους οποίους κοινοποιούνται είναι:

(α) Φορείς στους οποίους η Αναθέτουσα Αρχή αναθέτει την εκτέλεση συγκεκριμένων ενεργειών για λογαριασμό της, δηλαδή οι Σύμβουλοι, τα υπηρεσιακά στελέχη, μέλη Επιτροπών Αξιολόγησης, Χειριστές του Ηλεκτρονικού Διαγωνισμού και λοιποί εν γένει προστεθέντες της, υπό τον όρο της τήρησης σε κάθε περίπτωση του απορρήτου.

(β) Το Δημόσιο, άλλοι δημόσιοι φορείς ή δικαστικές αρχές ή άλλες αρχές ή δικαιοδοτικά όργανα, στο πλαίσιο των αρμοδιοτήτων τους.

(γ) Έτεροι συμμετέχοντες στο Διαγωνισμό, στο πλαίσιο της αρχής της διαφάνειας και του δικαιώματος προδικαστικής και δικαστικής προστασίας των συμμετεχόντων στο Διαγωνισμό, σύμφωνα με το νόμο.

IV. Τα δεδομένα θα τηρούνται για χρονικό διάστημα για χρονικό διάστημα ίσο με τη διάρκεια της εκτέλεσης της σύμβασης, και μετά τη λήξη αυτής για χρονικό διάστημα πέντε ετών, για μελλοντικούς φορολογικούς-δημοσιονομικούς ή ελέγχους χρηματοδοτών ή άλλους προβλεπόμενους ελέγχους από την κείμενη νομοθεσία, εκτός εάν η νομοθεσία προβλέπει διαφορετική περίοδο διατήρησης. Σε περίπτωση εκκρεμοδικίας αναφορικά με δημόσια σύμβαση τα δεδομένα τηρούνται μέχρι το πέρας της εκκρεμοδικίας. Μετά τη λήξη των ανωτέρω περιόδων, τα προσωπικά δεδομένα θα καταστρέφονται.

V. Το φυσικό πρόσωπο που είναι είτε Προσφέρων είτε Νόμιμος Εκπρόσωπος του Προσφέροντος, μπορεί να ασκεί κάθε νόμιμο δικαίωμά του σχετικά με τα δεδομένα προσωπικού χαρακτήρα που το αφορούν, απευθυνόμενο στον υπεύθυνο προστασίας προσωπικών δεδομένων της Αναθέτουσας Αρχής.

VI. Η Αναθέτουσα Αρχή έχει υποχρέωση να λαμβάνει κάθε εύλογο μέτρο για τη διασφάλιση του απόρρητου και της ασφάλειας της επεξεργασίας των δεδομένων και της προστασίας τους από τυχαία ή αθέμιτη καταστροφή, τυχαία απώλεια, αλλοίωση, απαγορευμένη διάδοση ή πρόσβαση από οποιονδήποτε και κάθε άλλης μορφή αθέμιτη επεξεργασία.

ΠΑΡΑΡΤΗΜΑ VII – Σχέδιο Σύμβασης**ΣΧΕΔΙΟ ΣΥΜΒΑΣΗΣ**

ΕΛΛΗΝΙΚΗ ΔΗΜΟΚΡΑΤΙΑ

34

.....

[Τόπος].....:...../...../.....
Αριθ. πρωτ.....**ΣΥΜΦΩΝΗΤΙΚΟ**

Στ. σήμερα ημέρα

[Στην περίπτωση που το συμφωνητικό υπογράφεται ψηφιακά και από τους δύο συμβαλλόμενους ως ημερομηνία υπογραφής αυτού θεωρείται η ημερομηνία της τελευταίας χρονικά υπογραφής και απαλείφεται η ως άνω αναφορά]

οι παρακάτω συμβαλλόμενοι:

1., που εδρεύει..... με Αριθμό Φορολογικού Μητρώου (Α.Φ.Μ.)..... και κωδικό ηλεκτρονικής τιμολόγησης³⁵ νομίμως εκπροσωπούμεν... από τ..... σύμφωνα με..... (στο εξής η «Αναθέτουσα Αρχή»)

2.Ο/η (σε περίπτωση φυσικού προσώπου/ ατομικής επιχείρησης) ή το νομικό πρόσωπο.....με την επωνυμίακαι τον διακριτικό τίτλο «.....», που εδρεύει (. ΑΦΜ:....., ΔΟΥ:, Τ.Κ., νομίμως εκπροσωπούμενο *(μόνο για νομικά πρόσωπα)* από τον (στο εξής ο «Ανάδοχος»)

Έχοντας υπόψη:

1. την υπ' αριθμ διακήρυξη (ΑΔΑΜ...) και τα λοιπά έγγραφα της σύμβασης που συντάξε η Αναθέτουσα Αρχή για την παρούσα σύμβαση προμήθειας.

2. Την υπ' αριθμ ... απόφαση της Αναθέτουσας Αρχής, με την οποία κατακυρώθηκε το αποτέλεσμα της διαδικασίας (ΑΔΑΜ...), στο πλαίσιο της ανωτέρω διακήρυξης, στον Ανάδοχο, καθώς και την αριθμ. πρωτ. ειδική πρόσκληση της Αναθέτουσας Αρχής προς τον Ανάδοχο για την υπογραφή του παρόντος, η οποία κοινοποιήθηκε σε αυτόν την.....

³⁴ Συμπληρώνονται στοιχεία αναθέτουσας αρχής

³⁵ Πρβλ. άρθρο 53 παρ. 2 περ. α του ν. 4412/2016

Ημ.Πρ. : 30/08/2024

3. Την απόυπεύθυνη δήλωση του Αναδόχου περί μη οψιγενών μεταβολών, κατά την έννοια της περ. (2) της παρ. 3 του άρθρου 100 του ν. 4412/2016 [μνημονεύεται μόνο στην περίπτωση του προσυμβατικού ελέγχου ή της άσκησης προδικαστικής προσφυγής κατά της απόφασης κατακύρωσης]

3. Ότι αναπόσπαστο τμήμα της παρούσας αποτελούν, σύμφωνα με το άρθρο 2 παρ.1 περιπτ. 42 του ν.4412/2016:

-η υπ' αριθ. διακήρυξη, με τα Παραρτήματα της

-οι υπ' αριθ. τεχνικές προδιαγραφές [στην περίπτωση που αποτελούν διακριτό έγγραφο και δεν έχουν ενσωματωθεί στο τεύχος της Διακήρυξης]

-..... (Συμπληρώνονται από την Αναθέτουσα Αρχή και τα λοιπά σχετικά έγγραφα της σύμβασης) (στο εξής «τα Έγγραφα της Σύμβασης»)

-η προσφορά του Αναδόχου.

4. Ότι ο Ανάδοχος κατέθεσε την:

α) υπ' αριθ. εγγυητική επιστολή της τράπεζας/ πιστωτικού ιδρύματος/ χρηματοδοτικού ιδρύματος/ ασφαλιστικής επιχείρησης/, ποσού ευρώ, για την καλή εκτέλεση των όρων του παρόντος συμφωνητικού

Συμφώνησαν και έκαναν αμοιβαία αποδεκτά τα ακόλουθα :

Άρθρο 1 Αντικείμενο

Αντικείμενο της παρούσας σύμβασης είναι, σύμφωνα με τους όρους και τις προδιαγραφές του άρθρου 1.3 της διακήρυξης και του ΠΑΡΑΡΤΗΜΑΤΟΣ Ι:.

Η προμήθεια θα πραγματοποιηθεί σύμφωνα με τους όρους που περιέχονται στα έγγραφα της σύμβασης, στην απόφαση κατακύρωσης και στην προσφορά του Αναδόχου.

Άρθρο 2 Χρηματοδότηση της σύμβασης

Φορέας χρηματοδότησης της παρούσας σύμβασης είναι Η δαπάνη για την εν λόγω σύμβαση βαρύνει την: σχετική πίστωση του προϋπολογισμού του οικονομικού έτους

Για την παρούσα διαδικασία έχει εκδοθεί η απόφαση με αρ. πρωτ. (ΑΔΑ....., ΑΔΑ.....) για την ανάληψη υποχρέωσης/έγκριση δέσμευσης πίστωσης για το οικονομικό έτος 202..... και έλαβε α/α καταχώρησης στο μητρώο δεσμεύσεων/Βιβλίο εγκρίσεων & Εντολών Πληρωμής του φορέα.... .

Ημ.Πρ. : 30/08/2024

Η σύμβαση περιλαμβάνεται στο υποέργο Νο της Πράξης : «.....» η οποία έχει ενταχθεί στο Επιχειρησιακό Πρόγραμμα «.....» με βάση την Απόφαση Ένταξης με αρ. πρωτ. του και έχει λάβει κωδικό MIS Η παρούσα σύμβαση χρηματοδοτείται από την Ευρωπαϊκή Ένωση (Ταμείο) και από εθνικούς πόρους μέσω του ΠΔΕ.

Άρθρο 3

Διάρκεια σύμβασης –Χρόνος Παράδοσης

3.1. Δυνάμει του άρθρου 1.3 της διακήρυξης η διάρκεια της παρούσας σύμβασης ορίζεται από την υπογραφή της και μέχρι

3.2. Ο συμβατικός χρόνος παράδοσης των υλικών καθορίζεται στο άρθρο 7 της παρούσας

Άρθρο 4

Υποχρεώσεις Αναδόχου

Ο Ανάδοχος δεσμεύεται έναντι της Αναθέτουσας Αρχής ότι:

4.1. σύμφωνα με το άρθρο 4.3.1. της διακήρυξης, τηρεί και θα εξακολουθήσει να τηρεί κατά την εκτέλεση της παρούσας σύμβασης τις υποχρεώσεις του που απορρέουν από τις διατάξεις της περιβαλλοντικής, κοινωνικοασφαλιστικής και εργατικής νομοθεσίας, που έχουν θεσπιστεί με το δίκαιο της Ένωσης, το εθνικό δίκαιο, συλλογικές συμβάσεις ή διεθνείς διατάξεις περιβαλλοντικού, κοινωνικού και εργατικού δικαίου, οι οποίες απαριθμούνται στο Παράρτημα Χ του Προσαρτήματος Α'(και του ν. 4412/2016). Η τήρηση των εν λόγω υποχρεώσεων ελέγχεται και βεβαιώνεται από τα όργανα που επιβλέπουν την εκτέλεση της παρούσας σύμβασης και τις αρμόδιες δημόσιες αρχές και υπηρεσίες που ενεργούν εντός των ορίων της ευθύνης και της αρμοδιότητάς τους

4.2. θα ενεργεί σύμφωνα με τον νόμο και την παρούσα, ότι θα λαμβάνει τα κατάλληλα μέτρα για να διασφαλίσει την ομαλή και προσήκουσα εκτέλεση της παρούσας σύμφωνα με τη διακήρυξη και τα λοιπά Έγγραφα της Σύμβασης και ότι δεν θα ενεργήσει αθέμιτα, παράνομα ή καταχρηστικά καθ' όλη τη διάρκεια της εκτέλεσης της παρούσας, σύμφωνα με τη ρήτρα ακεραιότητας που επισυνάπτεται στην παρούσα και αποτελεί αναπόσπαστο τμήμα της.

4.4. καθ' όλη τη διάρκεια εκτέλεσης της σύμβασης, θα συνεργάζεται στενά με την Αναθέτουσα Αρχή, υποχρεούται δε να λαμβάνει υπόψη του οποιεσδήποτε παρατηρήσεις της σχετικά με την εκτέλεση της σύμβασης.

Άρθρο 5

Αμοιβή – Τρόπος πληρωμής

5.1. Το συνολικό συμβατικό τίμημα ανέρχεται σε, πλέον ΦΠΑ.....%



Με τη συγχρηματοδότηση της Ελλάδας και της Ευρωπαϊκής Ένωσης

[άλλως αναφέρεται η αμοιβή του Αναδόχου ανά τιμή μονάδας ...: Η αμοιβή του Αναδόχου ανέρχεται σε ποσό σε ευρώ ήτοι στο ταυτάριθμο ποσό της προσφοράς του. Στην αμοιβή του Αναδόχου δεν συμπεριλαμβάνεται ΦΠΑ.]

5.2. Η πληρωμή του Αναδόχου θα πραγματοποιηθεί σύμφωνα με το άρθρο 5.1.1 της διακήρυξης και συγκεκριμένα: [στο σημείο αυτό αναφέρονται οι ειδικοί όροι πληρωμής, ιδίως σε περίπτωση επιλογής εκ μέρους του αναδόχου εναλλακτικού τρόπου πληρωμής]

.....

5.3. Η πληρωμή του συμβατικού τιμήματος θα γίνεται με την προσκόμιση από τον Ανάδοχο των νομίμων παραστατικών και δικαιολογητικών που προβλέπονται από τις διατάξεις του άρθρου 200 παρ. 4 του ν. 4412/2016, καθώς και κάθε άλλου δικαιολογητικού που τυχόν ήθελε ζητηθεί από τις αρμόδιες υπηρεσίες που διενεργούν τον έλεγχο και την πληρωμή³⁶.

5.4. Τον Ανάδοχο βαρύνουν οι υπέρ τρίτων κρατήσεις, καθώς και κάθε άλλη επιβάρυνση, σύμφωνα με την κείμενη νομοθεσία, μη συμπεριλαμβανομένου Φ.Π.Α., για την παράδοση των συμβατικών υλικών στον τόπο και με τον τρόπο που προβλέπονται στη διακήρυξη και στα λοιπά έγγραφα της σύμβασης. Ο Ανάδοχος βαρύνεται, ιδίως, με τις κρατήσεις που καθορίζονται στο άρθρο 5.1.2 της διακήρυξης. Οι υπέρ τρίτων κρατήσεις υπόκεινται στο εκάστοτε ισχύον αναλογικό τέλος χαρτοσήμου% και στην επ' αυτού εισφορά υπέρ ΟΓΑ%.

5.5. Με κάθε πληρωμή θα γίνεται η προβλεπόμενη από την κείμενη νομοθεσία παρακράτηση φόρου εισοδήματος αξίας% επί του καθαρού ποσού.

5.6. [Η παράγραφος που ακολουθεί διαμορφώνεται αναλόγως από την Αναθέτουσα Αρχή, με βάση τις απαιτήσεις της κείμενης νομοθεσίας. Ενδεικτικά μπορεί να αναφέρεται:] Όλα τα δικαιολογητικά του χρηματικού εντάλματος (πρωτόκολλα ποσοτικής και ποιοτικής παραλαβής κλπ.) ελέγχονται από την αρμόδια υπηρεσία ελέγχου της Αναθέτουσας Αρχής. Για την έκδοση χρηματικού εντάλματος ο Ανάδοχος πρέπει να προσκομίσει το αντίστοιχο τιμολόγιο εντός προθεσμίας τριάντα (30) ημερών από την ημερομηνία έκδοσης του πρωτοκόλλου ποσοτικής και ποιοτικής παραλαβής και η πληρωμή του πρέπει να λάβει χώρα σε επιπλέον τριάντα (30) ημέρες. Σε περίπτωση που η πληρωμή του Αναδόχου καθυστερήσει πέραν των τριάντα (30) ημερών από την οριστική ποιοτική και ποσοτική παραλαβή των αγαθών και την ολοκλήρωση των σχετικών διαδικασιών επαλήθευσης, υπό την προϋπόθεση ότι θα έχει περιέλθει μέχρι και την ημερομηνία αυτή στην Αναθέτουσα Αρχή το τιμολόγιο ή άλλο ισοδύναμο παραστατικό πληρωμής, η Αναθέτουσα Αρχή, σύμφωνα με τα οριζόμενα στην υποπαρ. Ζ5 της παρ. Ζ του ν. 4152/2013, (Α' 107/09-05-2013) «Επείγοντα μέτρα εφαρμογής των Ν.4046/2012, 4093/2012 και 4127/2013» καθίσταται υπερήμερη και οφείλει τόκους υπερημερίας, χωρίς να απαιτείται όχληση από τον Ανάδοχο.³⁷ Σε περίπτωση καθυστέρησης υποβολής των οικείων δικαιολογητικών πληρωμής, η Αναθέτουσα Αρχή καθίσταται υπερήμερη από την ημέρα προσκόμισής τους.

³⁶ Η αναθέτουσα αρχή δύναται να αναφέρει συγκεκριμένα δικαιολογητικά στο σημείο αυτό, πρβλ. παρ. 6 του άρθρου 200 του ν. 4412/2016

³⁷ Πρβλ αριθμ. 2/16563/21-02-2019 διευκρινιστικό έγγραφο της Γενικής Δ/σης Δημοσιονομικής Πολιτικής (ΓΛΚ) του Υπουργείου Οικονομικών.

Αναπροσαρμογή τιμής

Δεν επιτρέπεται

Άρθρο 7

Χρόνος Παράδοσης Υλικών-Παραλαβή υλικών -

Χρόνος και τρόπος παραλαβής υλικών

7.1 Ο Ανάδοχος υποχρεούται να παραδώσει τα υλικά στον χρόνο, τον τόπο και με τον τρόπο που καθορίζονται στα άρθρα 6.1. και 6.2. της Διακήρυξης.³⁸

7.2. Ο Ανάδοχος υποχρεούται να παραδώσει στην Αναθέτουσα Αρχή τα υλικά σύμφωνα με το άρθρο 6.1. της Διακήρυξης. Μη εμπρόθεσμη παράδοση των υλικών από τον Ανάδοχο επάγεται την κήρυξη αυτού ως εκπτώτου σύμφωνα με το άρθρο 6.1.2 της Διακήρυξης.

Η παραλαβή των υλικών γίνεται από επιτροπές, υπό τους όρους, διαδικασίες παραλαβής, τρόπους ποσοτικού και ποιοτικού ελέγχου των υλικών, ανάληψης του κόστους διενέργειας ελέγχου από τον Ανάδοχο που ορίζονται και συμφωνούνται στο άρθρο 6.2 της Διακήρυξης.

Υλικά που απορρίφθηκαν ή κρίθηκαν παραληπτά με έκπτωση επί της συμβατικής τιμής, μπορούν να παραπέμπονται για επανεξέταση σύμφωνα με τα οριζόμενα στο άρθρο 6.2.1. της Διακήρυξης

7.3. Η παραλαβή των υλικών και η έκδοση των σχετικών πρωτοκόλλων παραλαβής πραγματοποιείται μέσα στους κατωτέρω καθοριζόμενους χρόνους:

....

Αν η παραλαβή των υλικών και η σύνταξη του σχετικού πρωτοκόλλου δεν πραγματοποιηθεί από την επιτροπή παραλαβής μέσα στον οριζόμενο από τη σύμβαση χρόνο, ισχύουν τα αναφερόμενα στο άρθρο 6.2.2. της Διακήρυξης.

Ανεξάρτητα από την, στο ως άνω άρθρο 6.2.2. οριζόμενη αυτοδίκαιη παραλαβή και την πληρωμή του Αναδόχου, πραγματοποιούνται οι προβλεπόμενοι από την παρούσα σύμβαση έλεγχοι από επιτροπή που συγκροτείται με απόφαση της Αναθέτουσας Αρχής, στην οποία δεν μπορεί να συμμετέχουν ο πρόεδρος και τα μέλη της επιτροπής που δεν πραγματοποίησε την παραλαβή στον προβλεπόμενο από την παρούσα σύμβαση χρόνο. Η παραπάνω επιτροπή παραλαβής προβαίνει σε όλες τις διαδικασίες παραλαβής που προβλέπονται από την ως άνω παράγραφο 2 του όρου 2 της παρούσας σύμβασης και των άρθρων 6.2.1. της Διακήρυξης και του άρθρου 208 του ν. 4412/2016 και συντάσσει τα σχετικά πρωτόκολλα. Η εγγυητική επιστολή καλής εκτέλεσης δεν επιστρέφονται πριν από την ολοκλήρωση όλων των προβλεπόμενων από την παρούσα σύμβαση ελέγχων και τη σύνταξη των σχετικών πρωτοκόλλων.

7.4. :-

³⁸ Η αναθέτουσα αρχή καθορίζει τα σχετικά με τον χρόνο παραλαβής, παραπέμποντας στο σχετικό Παράρτημα ή άλλο περιγραφικό έγγραφο της σύμβασης.

Ημ.Πρ. : 30/08/2024

7.5.Ο συμβατικός χρόνος παράδοσης των υλικών μπορεί να παρατείνεται, πριν από τη λήξη του αρχικού συμβατικού χρόνου παράδοσης, υπό τις προϋποθέσεις του άρθρου 206 του ν. 4412/2016. Στην περίπτωση που το αίτημα υποβάλλεται από τον Ανάδοχο και η παράταση χορηγείται από την Αναθέτουσα Αρχή χωρίς να συντρέχουν λόγοι ανωτέρας βίας ή άλλοι ιδιαίτερος σοβαροί λόγοι που καθιστούν αντικειμενικώς αδύνατη την εμπρόθεσμη παράδοση των συμβατικών ειδών επιβάλλονται στον Ανάδοχο οι κυρώσεις του άρθρου 207 του ν. 4412/2016.

Άρθρο 8

Απορριψη συμβατικών υλικών –Αντικατάσταση

8.1. Σε περίπτωση οριστικής απόρριψης ολόκληρης ή μέρους της συμβατικής ποσότητας των υλικών, με απόφαση της Αναθέτουσας Αρχής, μπορεί να εγκρίνεται αντικατάστασή της με άλλη, που να είναι σύμφωνη με τους όρους της παρούσας σύμβασης, στους χρόνους, τη διαδικασία αντικατάστασης και την τακτή προθεσμία που ορίζονται στην απόφαση αυτή και σύμφωνα με το άρθρο 6.4. της Διακήρυξης.

8.2. Αν ο ανάδοχος δεν αντικαταστήσει τα υλικά που απορρίφθηκαν μέσα στην προθεσμία που του τάχθηκε και εφόσον έχει λήξει ο συμβατικός χρόνος, κηρύσσεται έκπτωτος και υπόκειται στις προβλεπόμενες κυρώσεις του όρου 9 της παρούσας σύμβασης.

8.3. Η επιστροφή των υλικών που απορρίφθηκαν γίνεται σύμφωνα με τα προβλεπόμενα στις παρ. 2 και 3 του άρθρου 213 του ν. 4412/2016.

Άρθρο 9

Εγγυημένη λειτουργία προμήθειας

Κατά την περίοδο της εγγυημένης λειτουργίας, ο Ανάδοχος ευθύνεται, αναλαμβάνει την υποχρέωση και εγγυάται στην Αναθέτουσα Αρχή, την καλή συντήρηση, αποκατάσταση βλάβης και λειτουργία του αντικειμένου της προμήθειας με τρόπο, περιεχόμενο ευθύνης και σε χρόνο που ορίζεται στο άρθρο 6.6. της Διακήρυξης.

Η Αναθέτουσα Αρχή, για την παρακολούθηση της εκπλήρωσης των συμβατικών υποχρεώσεων του Αναδόχου, προβαίνει στον απαιτούμενο έλεγχο της συμμόρφωσης αυτού σύμφωνα με τα οριζόμενα στο άρθρο 6.6. της Διακήρυξης και έχει όλα τα δικαιώματα που προβλέπονται στο άρθρο αυτό.

[Εφόσον προβλέπεται και η κατάθεση εγγύησης καλής λειτουργίας καθορίζεται και ο χρόνος κατάθεσής της, πχ με την επιστροφή της εγγύησης καλής εκτέλεσης]

Άρθρο 10

Υπεργολαβία



ΕΥΡΩΠΑΪΚΟ ΓΕΩΡΓΙΚΟ ΤΑΜΕΙΟ ΑΓΡΟΤΙΚΗΣ ΑΝΑΠΤΥΞΗΣ
Η Ευρώπη σκεπάζει στις αγροτικές περιοχές



ΕΛΛΗΝΙΚΗ ΔΗΜΟΚΡΑΤΙΑ
ΥΠΟΥΡΓΕΙΟ ΑΓΡΟΤΙΚΗΣ ΑΝΑΠΤΥΞΗΣ ΚΑΙ ΤΡΟΦΙΜΩΝ



Με τη συγχρηματοδότηση της Ελλάδας και της Ευρωπαϊκής Ένωσης

Ημ.Πρ. : 30/08/2024

10.1.Ο Ανάδοχος, σύμφωνα με το άρθρο 4.4.1. της Διακήρυξης, δεν απαλλάσσεται από τις συμβατικές του υποχρεώσεις και ευθύνες έναντι της Αναθέτουσας Αρχής λόγω ανάθεσης της εκτέλεσης τμήματος/τμημάτων της σύμβασης σε υπεργολάβους. Η τήρηση των υποχρεώσεων της παρ. 2 του άρθρου 18 του ν. 4412/2016 από υπεργολάβους δεν αίρει την ευθύνη του Αναδόχου.

Δεν επιτρέπεται η ανάθεση της εκτέλεσης της σύμβασης σε υπεργολάβο/ους, των πιο κάτω τμημάτων της σύμβασης/των πιο κάτω υπηρεσιών-καθηκόντων³⁹

10.2. Ο Ανάδοχος με το από έγγραφό του, το οποίο επισυνάπτεται στην παρούσα, και σύμφωνα με το άρθρο 4.4.2. της Διακήρυξης, ενημέρωσε την Αναθέτουσα Αρχή για την επωνυμία/όνομα, τα στοιχεία επικοινωνίας και τους νόμιμους εκπροσώπους των υπεργολάβων του, οι οποίοι συμμετέχουν στην εκτέλεση της παρούσας σύμβασης. Ο Ανάδοχος υποχρεούται να γνωστοποιεί στην Αναθέτουσα Αρχή κάθε αλλαγή των πληροφοριών αυτών, κατά τη διάρκεια της παρούσας σύμβασης, καθώς και τις απαιτούμενες πληροφορίες σχετικά με κάθε νέο υπεργολάβο, τον οποίο ο Ανάδοχος θα χρησιμοποιεί εν συνεχεία στην εν λόγω σύμβαση, προσκομίζοντας τα σχετικά συμφωνητικά/δηλώσεις συνεργασίας. Σε περίπτωση διακοπής της συνεργασίας του Αναδόχου με υπεργολάβο/ υπεργολάβους της παρούσας σύμβασης, ο Ανάδοχος υποχρεούται σε άμεση γνωστοποίηση της διακοπής αυτής στην Αναθέτουσα Αρχή και οφείλει να διασφαλίσει την ομαλή εκτέλεση του/των τμήματος/ τμημάτων της σύμβασης είτε από τον ίδιο, είτε από νέο υπεργολάβο τον οποίο θα γνωστοποιήσει στην Αναθέτουσα Αρχή κατά την ως άνω διαδικασία⁴⁰.

10.3. Η Αναθέτουσα Αρχή επαληθεύει τη συνδρομή των λόγων αποκλεισμού για τους υπεργολάβους, όπως αυτοί περιγράφονται στην παράγραφο 2.2.3 της Διακήρυξης και με τα αποδεικτικά μέσα της παραγράφου 2.2.9.2 της Διακήρυξης σύμφωνα με τα οριζόμενα στο άρθρο 4.4.3. αυτής. Επιπλέον, η Αναθέτουσα Αρχή, προκειμένου να μην αθετούνται οι υποχρεώσεις της παρ. 2 του άρθρου 18 του ν. 4412/2016, δύναται να επαληθεύσει τους ως άνω λόγους και για τμήμα ή τμήματα της σύμβασης που υπολείπονται του ποσοστού που ορίζεται σύμφωνα με τα οριζόμενα στο άρθρο 4.4.3. της Διακήρυξης.

10.4. Ο υπεργολάβος λαμβάνει γνώση της συνημμένης στην παρούσα ρήτρα ακεραιότητας και δεσμεύεται να τηρήσει τις υποχρεώσεις που περιλαμβάνονται σε αυτή. Η ως άνω δέσμευση περιέρχεται στην Αναθέτουσα Αρχή με ευθύνη του Αναδόχου. [\[εφόσον η Αναθέτουσα Αρχή συμπεριλάβει τέτοια ρήτρα στα έγγραφα της σύμβασης\]](#)

10.4.....⁴¹

³⁹ Το εδάφιο β' συμπληρώνεται μόνο στη περίπτωση συμβάσεων προμηθειών, για τις οποίες απαιτούνται εργασίες τοποθέτησης ή εγκατάστασης, παροχή υπηρεσιών ή εκτέλεση έργων και για τις οποίες υπάρχει επιφύλαξη, σύμφωνα με τις τυχόν απαιτήσεις της Διακήρυξης για την εκτέλεση ορισμένων κρίσιμων καθηκόντων απευθείας από τον ίδιο τον προσφέροντα ή, αν η προσφορά υποβάλλεται από ένωση οικονομικών φορέων, όπως αναφέρεται στην παρ. 2 του άρθρου 19 του ν. 4412/2016, από έναν από τους συμμετέχοντες στην ένωση αυτή, κατά το άρθρο 78 παρ. 2 του ν. 4412/2016

⁴⁰ Σε περίπτωση που ο Ανάδοχος έχει στηριχθεί στις ικανότητες του υπεργολάβου όσον αφορά τη χρηματοοικονομική επάρκεια-τεχνική και επαγγελματική ικανότητα, σύμφωνα με τις απαιτήσεις της Διακήρυξης, προβλέπονται στο σημείο αυτό όροι σχετικά με τη διαδικασία και τις προϋποθέσεις αντικατάστασής του

⁴¹ Στο σημείο αυτό αναφέρεται η τυχόν δυνατότητα πληρωμής απευθείας του υπεργολάβου με παραπομπή στο αντίστοιχο άρθρο πληρωμής, στο οποίο πρέπει να καθορίζονται τα ειδικότερα μέτρα ή οι μηχανισμοί που επιτρέπουν στον κύριο Ανάδοχο να

Άρθρο 11

Κήρυξη οικονομικού φορέα εκπτώτου –Κυρώσεις

11.1. Ο Ανάδοχος κηρύσσεται υποχρεωτικά έκπτωτος από τη σύμβαση και από κάθε δικαίωμα που απορρέει από αυτήν, με απόφαση της Αναθέτουσας Αρχής για τους λόγους που αναφέρονται και σύμφωνα με τα οριζόμενα στο άρθρο 5.2.1 της Διακήρυξης. Στον Ανάδοχο που κηρύσσεται έκπτωτος από την παρούσα σύμβαση, επιβάλλονται, με απόφαση της Αναθέτουσας Αρχής και κατόπιν τήρησης της σχετικής διαδικασίας και οι κυρώσεις/αποκλεισμός που προβλέπονται στο ως άνω άρθρο 5.2.1 της Διακήρυξης.

11.2. Αν το συμβατικό υλικό φορτωθεί -παραδοθεί ή αντικατασταθεί μετά τη λήξη του συμβατικού χρόνου και μέχρι τη λήξη του χρόνου της παράτασης που χορηγήθηκε, σύμφωνα με τη Διακήρυξη και το άρθρο 206 του ν.4412/16, επιβάλλεται πρόστιμο/τόκος και εισπράττεται σύμφωνα με το άρθρο 5.2.2. της Διακήρυξης.

11.3. Σε βάρος του έκπτωτου αναδόχου επιβάλλεται επίσης καταλογισμός του διαφέροντος, που προκύπτει εις βάρος της Αναθέτουσας Αρχής, εφόσον αυτή προμηθευτεί τα αγαθά, που δεν προσκομίστηκαν προσηκόντως από τον έκπτωτο οικονομικό φορέα, αναθέτοντας το ανεκτέλεστο αντικείμενο της σύμβασης σε τρίτο οικονομικό φορέα. Το διαφέρον υπολογίζεται με τον ακόλουθο τύπο:

$\Delta = (TKT - TKE) \times \Pi$ Όπου: Δ = Διαφέρον που θα προκύψει εις βάρος της Αναθέτουσας Αρχής, εφόσον αυτή προμηθευτεί τα αγαθά που δεν προσκομίστηκαν προσηκόντως από τον έκπτωτο οικονομικό φορέα, σύμφωνα με τα ανωτέρω αναφερόμενα. Το διαφέρον λαμβάνει θετικές τιμές, αλλιώς θεωρείται ίσο με μηδέν.

TKT = Τιμή κατακύρωσης της προμήθειας των αγαθών, που δεν προσκομίστηκαν προσηκόντως από τον έκπτωτο οικονομικό φορέα στον νέο ανάδοχο.

TKE = Τιμή κατακύρωσης της προμήθειας των αγαθών, που δεν προσκομίστηκαν προσηκόντως από τον έκπτωτο οικονομικό φορέα, σύμφωνα με τη σύμβαση από την οποία κηρύχθηκε έκπτωτος ο οικονομικός φορέας.

Π = Συντελεστής προσαύξησης προσδιορισμού της έμμεσης ζημίας που προκαλείται στην Αναθέτουσα Αρχή από την έκπτωση του Αναδόχου. Ο ανωτέρω συντελεστής λαμβάνει τιμή 1,01.

Για την είσπραξη του διαφέροντος από τον έκπτωτο οικονομικό φορέα μπορεί να εφαρμόζεται η διαδικασία του Κώδικα Είσπραξης Δημοσίων Εσόδων. Το διαφέρον εισπράττεται υπέρ της Αναθέτουσας Αρχής.

Άρθρο 12

Τροποποίηση σύμβασης κατά τη διάρκειά της

12.1. Η παρούσα σύμβαση μπορεί να τροποποιείται κατά τη διάρκειά της, χωρίς να απαιτείται νέα διαδικασία σύναψης σύμβασης, μόνο σύμφωνα με τους όρους και τις προϋποθέσεις του άρθρου 4.5, 6.7 και 6.8 της Διακήρυξης ...

εγείρει αντιρρήσεις ως προς αδικαιολόγητες πληρωμές, καθώς και οι ειδικότερες ρυθμίσεις που αφορούν αυτόν τον τρόπο πληρωμής



ΕΥΡΩΠΑΪΚΟ ΓΕΩΡΓΙΚΟ ΤΑΜΕΙΟ ΑΓΡΟΤΙΚΗΣ ΑΝΑΠΤΥΞΗΣ
Η Ευρώπη σκεπάζει στις αγροτικές περιοχές



ΕΛΛΗΝΙΚΗ ΔΗΜΟΚΡΑΤΙΑ
ΥΠΟΥΡΓΕΙΟ ΑΓΡΟΤΙΚΗΣ ΑΝΑΠΤΥΞΗΣ ΚΑΙ ΤΡΟΦΙΜΩΝ



Με τη συγχρηματοδότηση της Ελλάδας και της Ευρωπαϊκής Ένωσης

12.2. Τροποποίηση των όρων της παρούσας σύμβασης γίνεται μόνο με μεταγενέστερη γραπτή και ρητή συμφωνία των μερών και σύμφωνα με τα οριζόμενα στο άρθρο 132 του ν.4412/2016.

Άρθρο 13 Ανωτέρα Βία

13.1. Τα συμβαλλόμενα μέρη δεν ευθύνονται για τη μη εκπλήρωση των συμβατικών τους υποχρεώσεων, στο μέτρο που η αδυναμία εκπλήρωσης οφείλεται σε περιστατικά ανωτέρας βίας.

13.2. Ο Ανάδοχος, επικαλούμενος υπαγωγή της αδυναμίας εκπλήρωσης υποχρεώσεων του σε γεγονός που εμπίπτει στην έννοια της ανωτέρας βίας, οφείλει να γνωστοποιήσει και επικαλεστεί προς την Αναθέτουσα Αρχή τους σχετικούς λόγους και περιστατικά εντός αποσβεστικής προθεσμίας είκοσι (20) ημερών από τότε που συνέβησαν, προσκομίζοντας τα απαραίτητα αποδεικτικά στοιχεία. Η Αναθέτουσα Αρχή αποφασίζει μετά από γνωμοδότηση του αρμόδιου οργάνου.

Μόνο η έγγραφη αναγνώριση από την Αναθέτουσα Αρχή του λόγου ανωτέρας βίας που επικαλείται ο Ανάδοχος, τον απαλλάσσει από τις συνέπειες της εκπρόθεσμης ή μη κατάλληλα εκπλήρωσης της προμήθειας.

Άρθρο 14 Ολοκλήρωση συμβατικού αντικείμενου

Η σύμβαση θεωρείται ότι έχει ολοκληρωθεί, όταν παραληφθούν οριστικά, ποσοτικά και ποιοτικά, τα αγαθά που παραδόθηκαν, αποπληρωθεί το συμβατικό τίμημα και εκπληρωθούν και οι τυχόν λοιπές συμβατικές ή νόμιμες υποχρεώσεις και από τα δύο συμβαλλόμενα μέρη και αποδεσμευτούν οι σχετικές εγγυήσεις κατά τα προβλεπόμενα στη σύμβαση.

Άρθρο 15 Δικαίωμα μονομερούς λύσης της σύμβασης

Η Αναθέτουσα Αρχή μπορεί, με τις προϋποθέσεις που ορίζονται στο άρθρο 4.6 της Διακήρυξης, να καταγγείλει τη σύμβαση κατά τη διάρκεια της εκτέλεσής της.

Άρθρο 16 Εφαρμοστέο Δίκαιο – Επίλυση Διαφορών

16.1. Η παρούσα διέπεται από το Ελληνικό Δίκαιο και ειδικότερα α) από το θεσμικό πλαίσιο που αναφέρεται στο άρθρο 1.4. της Διακήρυξης και β) τη Διακήρυξη και τα Έγγραφα της Σύμβασης.

Ημ.Πρ. : 30/08/2024

16.2. Ο Ανάδοχος μπορεί κατά των αποφάσεων της Αναθέτουσας Αρχής που επιβάλλουν σε βάρος του κυρώσεις, δυνάμει των άρθρων της Διακήρυξης 5.2. (Κήρυξη οικονομικού φορέα εκπώτου -Κυρώσεις), 6.1. (Χρόνος παράδοσης υλικών),6.4. (Απόρριψη συμβατικών υλικών – αντικατάσταση), να ασκήσει τα δικαιώματα του άρθρου 5.3. της Διακήρυξης, υπό τους όρους και προϋποθέσεις που ορίζονται σε αυτό.

16.3. Κατά την εκτέλεση της σύμβασης, κάθε διαφορά που προκύπτει αναφορικά με την ερμηνεία και/ή το κύρος και/ή την εκτέλεση της παρούσας, ή εξ αφορμής της, επιλύονται σύμφωνα με το άρθρο 5.4. της Διακήρυξης.

Άρθρο 17

Συμμόρφωση με τον Κανονισμό ΕΕ/2016/2019 και τον ν. 4624/2019 (Α 137)⁴²

Τα αντισυμβαλλόμενα μέρη αναλαμβάνουν να τηρούν τις υποχρεώσεις που απορρέουν από την εφαρμογή του Κανονισμού (ΕΕ) 2016/679 για την προστασία των φυσικών προσώπων έναντι της επεξεργασίας των δεδομένων προσωπικού χαρακτήρα και για την ελεύθερη κυκλοφορία των δεδομένων αυτών και την κατάργηση της οδηγίας 95/46/ΕΚ (Γενικός Κανονισμός Προστασίας Δεδομένων / General Data Protection Regulation – GDPR) και του ν. 4624/2019. Ειδικότερα:

A) Ως προς την επεξεργασία από την Αναθέτουσα Αρχή των προσωπικών δεδομένων του Αναδόχου συμπεριλαμβανομένων των προστηθέντων/συνεργατών/δανειζόντων εμπειρία/υπεργολάβων του, ισχύουν τα παρακάτω:

Ο Ανάδοχος συναινεί στο πλαίσιο της διαδικασίας εκτέλεσης της παρούσας δημόσιας σύμβασης και επιτρέπει στην Αναθέτουσα Αρχή να προβεί σε αναζήτηση-επιβεβαίωση όλων των αναγκαίων δικαιολογητικών, καθώς και στην αναγκαία επεξεργασία και διατήρηση δεδομένων προσωπικού χαρακτήρα και στην ανταλλαγή πληροφοριών με άλλες δημόσιες αρχές.

Η Αναθέτουσα Αρχή αποθηκεύει και επεξεργάζεται τα στοιχεία προσωπικών δεδομένων του Αναδόχου που είναι αναγκαία για την εκτέλεση της σύμβασης, την εκπλήρωση των μεταξύ τους συναλλαγών και την εν γένει συμμόρφωσή της με νόμιμη υποχρέωση, σε έγχαρτο αρχείο και σε ηλεκτρονική βάση με υψηλά χαρακτηριστικά ασφαλείας με πρόσβαση αυστηρώς και μόνο σε εξουσιοδοτημένα πρόσωπα ή παρόχους υπηρεσιών στους οποίους αναθέτει την εκτέλεση συγκεκριμένων εργασιών για λογαριασμό της και οι οποίοι διενεργούν πράξεις επεξεργασίας προσωπικών δεδομένων.

Η Αναθέτουσα Αρχή θα προβεί σε συλλογή και επεξεργασία (π.χ. συλλογή, καταχώριση, οργάνωση, αποθήκευση, μεταβολή, διαγραφή, καταστροφή κ.λπ.), για τους ανωτέρω αναφερόμενους σκοπούς, των δεδομένων προσωπικού χαρακτήρα όπως: (α) επίσημων στοιχείων ταυτοποίησης, (β) στοιχείων επικοινωνίας, (γ) δεδομένων και πληροφοριών κοινωνικοασφαλιστικών και φορολογικών απαιτήσεων, (δ) γενικών πληροφοριών, (ε) στοιχείων πληρωμής, χρηματοοικονομικών πληροφοριών και λογαριασμών, (στ) δεδομένων ειδικής κατηγορίας, των οποίων η συλλογή και επεξεργασία επιβάλλεται από τους όρους εκτέλεσης της σύμβασης, σκοπούς αρχειοθέτησης προς το δημόσιο συμφέρον, ή στατιστικούς σκοπούς.

Τα προσωπικά δεδομένα του Αναδόχου και των συνεργατών του (συμπεριλαμβανομένων των δανειζόντων εμπειρία/υπεργολάβων) αποθηκεύονται για χρονικό διάστημα ίσο με τη διάρκεια

⁴² Αφορά σε φυσικά πρόσωπα

Ημ.Πρ. : 30/08/2024

της εκτέλεσης της σύμβασης και μετά τη λήξη αυτής για χρονικό διάστημα πέντε ετών εκτός εάν η νομοθεσία προβλέπει διαφορετική περίοδο διατήρησης. Σε περίπτωση εκκρεμοδικίας σχετικά με δημόσια σύμβαση, τα δεδομένα τηρούνται μέχρι το πέρας της εκκρεμοδικίας.

Καθ' όλη την διάρκεια που η Αναθέτουσα Αρχή τηρεί και επεξεργάζεται τα προσωπικά δεδομένα ο Ανάδοχος έχει το δικαίωμα πρόσβασης, φορητότητας, διόρθωσης, περιορισμού της επεξεργασίας, διαγραφής ή και εναντίωσης υπό συγκεκριμένες προϋποθέσεις, στην επεξεργασία δεδομένων προσωπικού χαρακτήρα.

Δεν επιτρέπεται η επεξεργασία δεδομένων προσωπικού χαρακτήρα για σκοπό διαφορετικό από αυτόν για τον οποίο έχουν συλλεχθεί, παρά μόνον υπό τους όρους και προϋποθέσεις του άρθρου 24 του ν. 4624/2019.

Η διαβίβαση δεδομένων προσωπικού χαρακτήρα από την Αναθέτουσα Αρχή σε άλλο δημόσιο φορέα επιτρέπεται σύμφωνα με το άρθρο 26 του ως άνω νόμου, εφόσον είναι απαραίτητο για την εκτέλεση των καθηκόντων της ή του τρίτου φορέα στον οποίο διαβιβάζονται τα δεδομένα και εφόσον πληρούνται οι προϋποθέσεις που επιτρέπουν την επεξεργασία, σύμφωνα με το άρθρο 24 του ίδιου νόμου.

Τα στοιχεία επικοινωνίας με τον υπεύθυνο για την προστασία των προσωπικών δεδομένων της Αναθέτουσας Αρχής είναι τα ακόλουθα (email /τηλ.....).

Β. Ως προς την επεξεργασία από τον Ανάδοχο προσωπικών δεδομένων στο πλαίσιο εκτέλεσης των συμβατικών του υποχρεώσεων ισχύουν οι διατάξεις του άρθρου 28 του του Γενικού Κανονισμού για την προστασία δεδομένων (ΓΚΠΔ). Ειδικότερα, ισχύουν τα ακόλουθα:

ο Ανάδοχος (εκτελών την επεξεργασία)

α) επεξεργάζεται τα δεδομένα προσωπικού χαρακτήρα μόνο βάσει καταγεγραμμένων εντολών της Αναθέτουσας Αρχής (υπεύθυνος επεξεργασίας),

β) διασφαλίζει ότι τα πρόσωπα που είναι εξουσιοδοτημένα να επεξεργάζονται τα δεδομένα προσωπικού χαρακτήρα έχουν αναλάβει δέσμευση τήρησης εμπιστευτικότητας ή τελούν υπό τη δέουσα κανονιστική υποχρέωση τήρησης εμπιστευτικότητας,

γ) λαμβάνει όλα τα απαιτούμενα μέτρα δυνάμει του άρθρου 32 του ΓΚΠΔ,

δ) τηρεί τους όρους που αναφέρονται στις παραγράφους 2 και 4 για την πρόσληψη άλλου εκτελούντος την επεξεργασία,

ε) λαμβάνει υπόψη τη φύση της επεξεργασίας και επικουρεί τον υπεύθυνο επεξεργασίας με τα κατάλληλα τεχνικά και οργανωτικά μέτρα, στον βαθμό που αυτό είναι δυνατό, για την εκπλήρωση της υποχρέωσης του υπευθύνου επεξεργασίας να απαντά σε αιτήματα για άσκηση των προβλεπόμενων στο κεφάλαιο III δικαιωμάτων του υποκειμένου των δεδομένων,

στ) συνδράμει τον υπεύθυνο επεξεργασίας στη διασφάλιση της συμμόρφωσης προς τις υποχρεώσεις που απορρέουν από τα άρθρα 32 έως 36 του ΓΚΠΔ, λαμβάνοντας υπόψη τη φύση της επεξεργασίας και τις πληροφορίες που διαθέτει ο εκτελών την επεξεργασία,

ζ) κατ' επιλογή του υπευθύνου επεξεργασίας (Αναθέτουσα Αρχή), διαγράφει ή επιστρέφει όλα τα δεδομένα προσωπικού χαρακτήρα στον υπεύθυνο επεξεργασίας μετά το πέρας της παροχής υπηρεσιών επεξεργασίας και διαγράφει τα υφιστάμενα αντίγραφα, εκτός εάν το δίκαιο της Ένωσης ή του κράτους μέλους απαιτεί την αποθήκευση των δεδομένων προσωπικού χαρακτήρα,

Ημ.Πρ. : 30/08/2024

η) θέτει στη διάθεση του υπευθύνου επεξεργασίας κάθε απαραίτητη πληροφορία προς απόδειξη της συμμόρφωσης προς τις υποχρεώσεις που θεσπίζονται στο παρόν άρθρο και επιτρέπει και διευκολύνει τους ελέγχους, περιλαμβανομένων των επιθεωρήσεων, που διενεργούνται από τον υπεύθυνο επεξεργασίας ή από άλλον ελεγκτή εντεταλμένο από τον υπεύθυνο επεξεργασίας.

ι) δεν προσλαμβάνει άλλον εκτελούντα την επεξεργασία χωρίς προηγούμενη ειδική ή γενική γραπτή άδεια του υπευθύνου επεξεργασίας.

Άρθρο 18 Λοιποί όροι

Όλοι οι όροι της Διακήρυξης και των Εγγράφων της Σύμβασης που σχετίζονται με την εκτέλεση της παρούσας αποτελούν αναπόσπαστο τμήμα αυτής.

Το παρόν συμφωνητικό καταχωρίζεται στο ΚΗΜΔΗΣ αμελλητί μετά την υπογραφή αυτού και σύμφωνα με τα ειδικότερα οριζόμενα στην περ. η της παρ. 1 του άρθρου 10 της ΚΥΑ ΚΗΜΔΗΣ (Β' 3075/2021).

Αφού συντάχθηκε η παρούσα σύμβαση σε δύο αντίτυπα *[η αναφορά σε δύο αντίτυπα αφορά μόνο στην περίπτωση της ιδιοχειρης υπογραφής]*, αναγνώστηκε και υπογράφηκε ως ακολούθως από τα συμβαλλόμενα μέρη.

ΟΙ ΣΥΜΒΑΛΛΟΜΕΝΟΙ

.....

.....

ΓΙΑ ΤΗΝ ΑΝΑΘΕΤΟΥΣΑ ΑΡΧΗ

ΓΙΑ ΤΟΝ ΑΝΑΔΟΧΟ

ΠΑΡΑΡΤΗΜΑ VIII– ΕΕΕΣ (συνημμένο)

Από τις 2-5-2019, οι αναθέτουσες αρχές συντάσσουν το ΕΕΕΣ με τη χρήση της νέας ηλεκτρονικής υπηρεσίας Promitheus ESPDint (<https://espdint.eprocurement.gov.gr/>), που προσφέρει τη δυνατότητα ηλεκτρονικής σύνταξης και διαχείρισης του Ευρωπαϊκού Ενιαίου Εγγράφου Σύμβασης (ΕΕΕΣ). Η σχετική ανακοίνωση είναι διαθέσιμη στη Διαδικτυακή Πύλη του ΕΣΗΔΗΣ «www.promitheus.gov.gr». Το περιεχόμενο του αρχείου, είτε ενσωματώνεται στο κείμενο της διακήρυξης, είτε, ως αρχείο PDF, ηλεκτρονικά υπογεγραμμένο, αναρτάται ξεχωριστά ως αναπόσπαστο μέρος αυτής. Το αρχείο XML αναρτάται για τη διευκόλυνση των οικονομικών φορέων προκειμένου να συντάξουν μέσω της υπηρεσίας eΕΕΕΣ τη σχετική απάντησή τους].

Μέρος Ι: Πληροφορίες σχετικά με τη διαδικασία σύναψης σύμβασης και την αναθέτουσα αρχή ή τον αναθέτοντα φορέα**Στοιχεία της δημοσίευσης**

Για διαδικασίες σύναψης σύμβασης για τις οποίες έχει δημοσιευτεί προκήρυξη διαγωνισμού στην Επίσημη Εφημερίδα της Ευρωπαϊκής Ένωσης, οι πληροφορίες που απαιτούνται στο Μέρος Ι ανακτώνται αυτόματα, υπό την προϋπόθεση ότι έχει χρησιμοποιηθεί η ηλεκτρονική υπηρεσία ΕΕΕΣ/ΤΕΥΔ για τη συμπλήρωση του ΕΕΕΣ /ΤΕΥΔ. Παρατίθεται η σχετική ανακοίνωση που δημοσιεύεται στην Επίσημη Εφημερίδα της Ευρωπαϊκής Ένωσης:

Προσωρινός αριθμός

προκήρυξης στην ΕΕ: αριθμός

[], ημερομηνία [], σελίδα []

Αριθμός προκήρυξης στην ΕΕ:

0000/S 0000000

0000/S 000-0000000

Εάν δεν έχει δημοσιευθεί προκήρυξη διαγωνισμού στην Επίσημη Εφημερίδα της Ευρωπαϊκής Ένωσης ή αν δεν υπάρχει υποχρέωση δημοσίευσης εκεί, η αναθέτουσα αρχή ή ο αναθέτων φορέας θα πρέπει να συμπληρώσει πληροφορίες με τις οποίες θα είναι δυνατή η αδιαμφισβήτητη ταυτοποίηση της διαδικασίας σύναψης σύμβασης (π.χ. παραπομπή σε δημοσίευση σε εθνικό επίπεδο)

Δημοσίευση σε εθνικό

επίπεδο: (π.χ. www.promitheus.gov.gr

[ΑΔΑΜ Προκήρυξης

στο ΚΗΜΔΗΣ])

www.promitheus.gov.gr/24PROC

Στην περίπτωση που δεν απαιτείται δημοσίευση γνωστοποίησης στην Επίσημη Εφημερίδα της Ευρωπαϊκής Ένωσης παρακαλείστε να παράσχετε άλλες πληροφορίες με τις οποίες θα είναι δυνατή η αδιαμφισβήτητη ταυτοποίηση της διαδικασίας σύναψης δημόσιας σύμβασης.

Ταυτότητα του αγοραστή

Επίσημη ονομασία: ΔΗΜΟΣ ΛΕΥΚΑΔΑΣ
Α.Φ.Μ., εφόσον υπάρχει: 997916281
Δικτυακός τόπος (εφόσον υπάρχει): www.lefkada.gov.gr
Πόλη: ΛΕΥΚΑΔΑ
Οδός και αριθμός: ΑΝΤ.ΤΖΕΒΕΛΕΚΗ & ΥΠ. ΚΑΤΩΠΟΔΗ
Ταχ. κωδ.: 31100
Αρμόδιος επικοινωνίας: ΓΕΩΡΓΑΚΗ ΚΩΝ/ΝΑ
Τηλέφωνο: 26453 60610
φαξ:
Ηλ. ταχ/μείο: info@lefkada.gov.gr
Χώρα: GR

Πληροφορίες σχετικά με τη διαδικασία σύναψης σύμβασης

ΑΠΟΚΑΤΑΣΤΑΣΗ ΠΑΙΔΙΚΩΝ ΧΑΡΩΝ
ΔΗΜΟΥ ΛΕΥΚΑΔΑΣ

Τίτλος:**Σύντομη περιγραφή:**

Αντικείμενο της σύμβασης είναι η ΑΠΟΚΑΤΑΣΤΑΣΗ ΠΑΙΔΙΚΩΝ ΧΑΡΩΝ ΔΗΜΟΥ ΛΕΥΚΑΔΑΣ και συγκεκριμένα: η προμήθεια και η τοποθέτηση εξοπλισμού παιδικής χαράς, αστικού εξοπλισμού και δαπέδων (επιφάνειες πτώσεις και ζώνες όδευσης), περίφραξης, φωτιστικών σωμάτων και λοιπών υλικών για την αναβάθμιση των συνθηκών ασφαλείας και λειτουργικότητας έξι (6) παιδικών χαρών εντός των γεωγραφικών ορίων του Δήμου Λευκάδας. Η εκτιμώμενη αξία της σύμβασης ανέρχεται στο ποσό των 177.822,00 € μη συμπεριλαμβανομένου ΦΠΑ 24 % (εκτιμώμενη αξία συμπεριλαμβανομένου ΦΠΑ: € 220.499,28€)

Αριθμός αναφοράς αρχείου που αποδίδεται στον φάκελο από την αναθέτουσα αρχή ή τον αναθέτοντα φορέα (εάν υπάρχει):

Μέρος II: Πληροφορίες σχετικά με τον οικονομικό φορέα**A: Πληροφορίες σχετικά με τον οικονομικό φορέα**

Επωνυμία:
Οδός και αριθμός:
Ταχ. κωδ.:
Πόλη:
Χώρα:
Αρμόδιος ή αρμόδιοι επικοινωνίας:
Ηλ. ταχ/μείο:
Τηλέφωνο:
φαξ:
Α.Φ.Μ., εφόσον υπάρχει
Δικτυακός τόπος (εφόσον υπάρχει):

Ο οικονομικός φορέας είναι πολύ μικρή, μικρή ή μεσαία επιχείρηση;
Ναι / Όχι

Ο ΟΦ αποτελεί προστατευόμενο εργαστήριο

Μόνο σε περίπτωση προμηθείας κατ' αποκλειστικότητα: ο οικονομικός φορέας είναι προστατευόμενο εργαστήριο, «κοινωνική επιχείρηση» ή προβλέπει την εκτέλεση συμβάσεων στο πλαίσιο προγραμμάτων προστατευόμενης απασχόλησης;

Απάντηση:

Ναι / Όχι

Ποιο είναι το αντίστοιχο ποσοστό των εργαζομένων με αναπηρία ή μειονεκτούντων εργαζομένων;

%

Εφόσον απαιτείται, ορίστε την κατηγορία ή τις κατηγορίες στις οποίες ανήκουν οι ενδιαφερόμενοι εργαζόμενοι με αναπηρία ή μειονεξία

-

Εάν η σχετική τεκμηρίωση διατίθεται ηλεκτρονικά, αναφέρετε:

Ναι / Όχι

Διαδικτυακή Διεύθυνση

-

Επακριβή στοιχεία αναφοράς των εγγράφων

-

Αρχή ή Φορέας έκδοσης

-

Ο ΟΦ είναι εγγεγραμμένος σε Εθνικό Σύστημα (Προ)Επιλογής

Κατά περίπτωση, ο οικονομικός φορέας είναι εγγεγραμμένος σε επίσημο κατάλογο εγκεκριμένων οικονομικών φορέων ή διαθέτει ισοδύναμο πιστοποιητικό [π.χ. βάσει εθνικού συστήματος (προ)επιλογής];

Απάντηση:

Ναι / Όχι

Αναφέρετε την ονομασία του καταλόγου ή του πιστοποιητικού και τον σχετικό αριθμό εγγραφής ή πιστοποίησης, κατά περίπτωση:

-

Εάν το πιστοποιητικό εγγραφής ή η πιστοποίηση διατίθεται ηλεκτρονικά, αναφέρετε:

-

Αναφέρετε τα δικαιολογητικά στα οποία βασίζεται η εγγραφή ή η πιστοποίηση και κατά περίπτωση, την κατάταξη στον επίσημο κατάλογο

-

Η εγγραφή ή η πιστοποίηση καλύπτει όλα τα απαιτούμενα κριτήρια επιλογής;

Ναι / Όχι

Ο οικονομικός φορέας θα είναι σε θέση να προσκομίσει βεβαίωση πληρωμής εισφορών κοινωνικής ασφάλισης και φόρων ή να παράσχει πληροφορίες που θα δίνουν τη δυνατότητα στην αναθέτουσα αρχή ή στον αναθέτοντα φορέα να τη λάβει απευθείας μέσω πρόσβασης σε εθνική βάση δεδομένων σε οποιοδήποτε κράτος μέλος αυτή διατίθεται δωρεάν;
Ναι / Όχι

Εάν η σχετική τεκμηρίωση διατίθεται ηλεκτρονικά, αναφέρετε:

Ναι / Όχι

Διαδικτυακή Διεύθυνση

-

Επακριβή στοιχεία αναφοράς των εγγράφων

-

Αρχή ή Φορέας έκδοσης

-

Ο ΟΦ συμμετάσχει στη διαδικασία μαζί με άλλους Οικονομικούς Φορείς

Ο οικονομικός φορέας συμμετέχει στη διαδικασία σύναψης σύμβασης από κοινού με άλλους;

Απάντηση:

Ναι / Όχι

Αναφέρετε τον ρόλο του οικονομικού φορέα στην ένωση (συντονιστής, υπεύθυνος για συγκεκριμένα καθήκοντα...):

-

Προσδιορίστε τους άλλους οικονομικούς φορείς που συμμετέχουν από κοινού στη διαδικασία σύναψης σύμβασης:

-

Κατά περίπτωση, επωνυμία της συμμετέχουσας ένωσης:

-

Εάν η σχετική τεκμηρίωση διατίθεται ηλεκτρονικά, αναφέρετε:

Ναι / Όχι

Διαδικτυακή Διεύθυνση

-

Επακριβή στοιχεία αναφοράς των εγγράφων

-

Αρχή ή Φορέας έκδοσης

-

Τμήματα που συμμετάσχει ο ΟΦ

Κατά περίπτωση, αναφορά του τμήματος ή των τμημάτων για τα οποία ο οικονομικός φορέας επιθυμεί να υποβάλει προσφορά.

B: Πληροφορίες σχετικά με τους εκπροσώπους του οικονομικού φορέα #1

Όνομα:
Επώνυμο:
Ημερομηνία γέννησης:
Τόπος γέννησης:
Οδός και αριθμός:
Ταχ. κωδ.:
Πόλη:
Χώρα:
Τηλέφωνο:
Ηλ. ταχ/μείο:
Θέση/Ενεργών υπό την ιδιότητα:

Γ: Πληροφορίες σχετικά με τη στήριξη στις ικανότητες άλλων οντοτήτων

Βασίζεται σε ικανότητες άλλων οντοτήτων

Ο οικονομικός φορέας στηρίζεται στις ικανότητες άλλων οντοτήτων προκειμένου να ανταποκριθεί στα κριτήρια επιλογής που καθορίζονται στο μέρος IV και στα (τυχόν) κριτήρια και κανόνες που καθορίζονται στο μέρος V κατωτέρω;

Απάντηση:

Ναι / Όχι

Όνομα της οντότητας

-

Ταυτότητα της οντότητας

-

Τύπος ταυτότητας

-

Κωδικοί CPV

-

Εάν η σχετική τεκμηρίωση διατίθεται ηλεκτρονικά, αναφέρετε:

Ναι / Όχι

Διαδικτυακή Διεύθυνση

-

Επακριβή στοιχεία αναφοράς των εγγράφων

-

Αρχή ή Φορέας έκδοσης

-

Δ: Πληροφορίες σχετικά με υπεργολάβους στην κενότητα των οποίων δεν στηρίζεται ο οικονομικός φορέας

Ημ.Πρ. : 30/08/2024

Δεν βασίζεται σε ικανότητες άλλων οντοτήτων

Ο οικονομικός φορέας προτίθεται να αναθέσει οποιοδήποτε τμήμα της σύμβασης σε τρίτους υπό μορφή υπεργολαβίας;

Απάντηση:

Ναι / Όχι

Όνομα της οντότητας

-

Ταυτότητα της οντότητας

-

Τύπος ταυτότητας

-

Κωδικός CPV

-

Εάν η σχετική τεκμηρίωση διατίθεται ηλεκτρονικά, αναφέρετε:

Ναι / Όχι

Διαδικτυακή Διεύθυνση

-

Επακριβή στοιχεία αναφοράς των εγγράφων

-

Αρχή ή Φορέας έκδοσης

-

Μέρος III: Λόγοι αποκλεισμού

A: Λόγοι που σχετίζονται με ποινικές καταδίκες

Λόγοι που σχετίζονται με ποινικές καταδίκες βάσει των εθνικών διατάξεων για την εφαρμογή των λόγων που ορίζονται στο άρθρο 57 παράγραφος 1 της οδηγίας:

Συμμετοχή σε εγκληματική οργάνωση

Έχει ο ίδιος ο οικονομικός φορέας ή οποιοδήποτε πρόσωπο το οποίο είναι μέλος του διοικητικού, διευθυντικού ή εποπτικού του οργάνου ή έχει εξουσία εκπροσώπησης, λήψης αποφάσεων ή ελέγχου σε αυτό καταδικαστεί με τελεσίδικη απόφαση για έναν από τους λόγους που παρατίθενται στο σχετικό θεσμικό πλαίσιο, η οποία έχει εκδοθεί πριν από πέντε έτη κατά το μέγιστο ή στην οποία έχει οριστεί απευθείας περίοδος αποκλεισμού που εξακολουθεί να ισχύει;

Απάντηση:

Ναι / Όχι

Ημερομηνία της καταδίκης

..

Λόγος(-οι)

-

Ημ.Πρ. : 30/08/2024

Εφόσον καθορίζεται απευθείας στην καταδικαστική απόφαση, διάρκεια της περιόδου αποκλεισμού και σχετικό(-ά) σημείο(-α)

Σε περίπτωση καταδικής, ο οικονομικός φορέας έχει λάβει μέτρα που να αποδεικνύουν την αξιοπιστία του παρά την ύπαρξη σχετικού λόγου αποκλεισμού ("αυτοκάθαρση");

Ναι / Όχι

Περιγράψτε τα μέτρα που λήφθηκαν

Εάν η σχετική τεκμηρίωση διατίθεται ηλεκτρονικά, αναφέρετε:

Ναι / Όχι

Διαδικτυακή Διεύθυνση

Επακριβή στοιχεία αναφοράς των εγγράφων

Αρχή ή Φορέας έκδοσης

Διαφθορά

Έχει ο ίδιος ο οικονομικός φορέας ή οποιοδήποτε πρόσωπο το οποίο είναι μέλος του διοικητικού, διευθυντικού ή εποπτικού του οργάνου ή έχει εξουσία εκπροσώπησης, λήψης αποφάσεων ή ελέγχου σε αυτό καταδικαστεί με τελεσίδικη απόφαση για έναν από τους λόγους που παρατίθενται στο σχετικό θεσμικό πλαίσιο, η οποία έχει εκδοθεί πριν από πέντε έτη κατά το μέγιστο ή στην οποία έχει οριστεί απευθείας περίοδος αποκλεισμού που εξακολουθεί να ισχύει;

Απάντηση:

Ναι / Όχι

Ημερομηνία της καταδίκης

..

Λόγος(-οι)

-

Προσδιορίστε ποιος έχει καταδικαστεί

-

Εφόσον καθορίζεται απευθείας στην καταδικαστική απόφαση, διάρκεια της περιόδου αποκλεισμού και σχετικό(-ά) σημείο(-α)

-

Σε περίπτωση καταδικής, ο οικονομικός φορέας έχει λάβει μέτρα που να αποδεικνύουν την αξιοπιστία του παρά την ύπαρξη σχετικού λόγου αποκλεισμού ("αυτοκάθαρση");

Ναι / Όχι

Εάν η σχετική τεκμηρίωση διατίθεται ηλεκτρονικά, αναφέρετε:

Ναι / Όχι

Διαδικτυακή Διεύθυνση

-

Επακριβή στοιχεία αναφοράς των εγγράφων

-

Αρχή ή Φορέας έκδοσης

-

Απάτη

Έχει ο ίδιος ο οικονομικός φορέας ή οποιοδήποτε πρόσωπο το οποίο είναι μέλος του διοικητικού, διευθυντικού ή εποπτικού του οργάνου ή έχει εξουσία εκπροσώπησης, λήψης αποφάσεων ή ελέγχου σε αυτό καταδικαστεί με τελεσίδικη απόφαση για έναν από τους λόγους που παρατίθενται στο σχετικό θεσμικό πλαίσιο, η οποία έχει εκδοθεί πριν από πέντε έτη κατά το μέγιστο ή στην οποία έχει οριστεί απευθείας περίοδος αποκλεισμού που εξακολουθεί να ισχύει;

Απάντηση:

Ναι / Όχι

Ημερομηνία της καταδίκης

..

Λόγος(-οι)

-

Προσδιορίστε ποιος έχει καταδικαστεί

-

Εφόσον καθορίζεται απευθείας στην καταδικαστική απόφαση, διάρκεια της περιόδου αποκλεισμού και σχετικό(-ά) σημείο(-α)

-

Σε περίπτωση καταδίκης, ο οικονομικός φορέας έχει λάβει μέτρα που να αποδεικνύουν την αξιοπιστία του παρά την ύπαρξη σχετικού λόγου αποκλεισμού ("αυτοκάθαρση");

Ναι / Όχι

Περιγράψτε τα μέτρα που λήφθηκαν

-

Εάν η σχετική τεκμηρίωση διατίθεται ηλεκτρονικά, αναφέρετε:

Ναι / Όχι

- Ημ.Πρ. : 30/08/2024

Επακριβή στοιχεία αναφοράς των εγγράφων

-

Αρχή ή Φορέας έκδοσης

-

Τρομοκρατικά εγκλήματα ή εγκλήματα συνδεόμενα με τρομοκρατικές δραστηριότητες
Έχει ο ίδιος ο οικονομικός φορέας ή οποιοδήποτε πρόσωπο το οποίο είναι μέλος του διοικητικού, διευθυντικού ή εποπτικού του οργάνου ή έχει εξουσία εκπροσώπησης, λήψης αποφάσεων ή ελέγχου σε αυτό καταδικαστεί με τελεσίδικη απόφαση για έναν από τους λόγους που παρατίθενται στο σχετικό θεσμικό πλαίσιο, η οποία έχει εκδοθεί πριν από πέντε έτη κατά το μέγιστο ή στην οποία έχει οριστεί απευθείας περίοδος αποκλεισμού που εξακολουθεί να ισχύει;

Απάντηση:

Ναι / Όχι

Ημερομηνία της καταδίκης

..

Λόγος(-οι)

-

Προσδιορίστε ποιος έχει καταδικαστεί

-

Εφόσον καθορίζεται απευθείας στην καταδικαστική απόφαση, διάρκεια της περιόδου αποκλεισμού και σχετικό(-ά) σημείο(-α)

-

Σε περίπτωση καταδίκης, ο οικονομικός φορέας έχει λάβει μέτρα που να αποδεικνύουν την αξιοπιστία του παρά την ύπαρξη σχετικού λόγου αποκλεισμού ("αυτοκάθαρση");

Ναι / Όχι

Περιγράψτε τα μέτρα που λήφθηκαν

-

Εάν η σχετική τεκμηρίωση διατίθεται ηλεκτρονικά, αναφέρετε:

Ναι / Όχι

Διαδικτυακή Διεύθυνση

-

Επακριβή στοιχεία αναφοράς των εγγράφων

-

Αρχή ή Φορέας έκδοσης

-

Νομιμοποίηση εσόδων από παράνομες δραστηριότητες ή χρηματοδότηση της τρομοκρατίας

Έχει ο ίδιος ο οικονομικός φορέας ή οποιοδήποτε πρόσωπο το οποίο είναι μέλος του διοικητικού, διευθυντικού ή εποπτικού του οργάνου ή έχει εξουσία εκπροσώπησης, λήψης αποφάσεων ή ελέγχου σε αυτό καταδικαστεί με τελεσίδικη απόφαση για έναν από τους λόγους που παρατίθενται στο σχετικό θεσμικό πλαίσιο, η οποία έχει εκδοθεί πριν από πέντε έτη κατά το μέγιστο ή στην οποία έχει οριστεί απευθείας περίοδος αποκλεισμού που εξακολουθεί να ισχύει;

Απάντηση:

Ναι / Όχι

Ημερομηνία της καταδίκης

..

Λόγος(-οι)

-

Προσδιορίστε ποιος έχει καταδικαστεί

-

Εφόσον καθορίζεται απευθείας στην καταδικαστική απόφαση, διάρκεια της περιόδου αποκλεισμού και σχετικό(-ά) σημείο(-α)

-

Σε περίπτωση καταδίκης, ο οικονομικός φορέας έχει λάβει μέτρα που να αποδεικνύουν την αξιοπιστία του παρά την ύπαρξη σχετικού λόγου αποκλεισμού ("αυτοκάθαρση");

Ναι / Όχι

Περιγράψτε τα μέτρα που λήφθηκαν

-

Εάν η σχετική τεκμηρίωση διατίθεται ηλεκτρονικά, αναφέρετε:

Ναι / Όχι

Διαδικτυακή Διεύθυνση

-

Επακριβή στοιχεία αναφοράς των εγγράφων

-

Αρχή ή Φορέας έκδοσης

-

Παιδική εργασία και άλλες μορφές εμπορίας ανθρώπων

Έχει ο ίδιος ο οικονομικός φορέας ή οποιοδήποτε πρόσωπο το οποίο είναι μέλος του διοικητικού, διευθυντικού ή εποπτικού του οργάνου ή έχει εξουσία εκπροσώπησης, λήψης αποφάσεων ή ελέγχου σε αυτό καταδικαστεί με τελεσίδικη απόφαση για έναν από τους λόγους που παρατίθενται στο σχετικό θεσμικό πλαίσιο, η οποία έχει εκδοθεί πριν από πέντε έτη κατά το μέγιστο ή στην οποία έχει οριστεί απευθείας περίοδος αποκλεισμού που εξακολουθεί να ισχύει;

Απάντηση:

Ναι / Όχι

Ημερομηνία της καταδίκης

..

Προσδιορίστε ποιος έχει καταδικαστεί

-

Εφόσον καθορίζεται απευθείας στην καταδικαστική απόφαση, διάρκεια της περιόδου αποκλεισμού και σχετικό(-ά) σημείο(-α)

-

Σε περίπτωση καταδικής, ο οικονομικός φορέας έχει λάβει μέτρα που να αποδεικνύουν την αξιοπιστία του παρά την ύπαρξη σχετικού λόγου αποκλεισμού ("αυτοκάθαρση");

Ναι / Όχι

Περιγράψτε τα μέτρα που λήφθηκαν

-

Εάν η σχετική τεκμηρίωση διατίθεται ηλεκτρονικά, αναφέρετε:

Ναι / Όχι

Διαδικτυακή Διεύθυνση

-

Επακριβή στοιχεία αναφοράς των εγγράφων

-

Αρχή ή Φορέας έκδοσης

-

B: Λόγοι που σχετίζονται με την καταβολή φόρων ή εισφορών κοινωνικής ασφάλισης

Καταβολή φόρων ή εισφορών κοινωνικής ασφάλισης:

Καταβολή φόρων

Ο οικονομικός φορέας έχει ανεκπλήρωτες υποχρεώσεις όσον αφορά την καταβολή φόρων, τόσο στη χώρα στην οποία είναι εγκατεστημένος όσο και στο κράτος μέλος της αναθέτουσας αρχής ή του αναθέτοντα φορέα, εάν είναι άλλο από τη χώρα εγκατάστασης;

Απάντηση:

Ναι / Όχι

Χώρα ή κράτος μέλος για το οποίο πρόκειται

-

Ενεχόμενο ποσό

Με άλλα μέσα; Διευκρινίστε:

Ναι / Όχι

Διευκρινίστε:

-

Ο οικονομικός φορέας έχει εκπληρώσει τις υποχρεώσεις του, είτε καταβάλλοντας τους φόρους ή τις εισφορές κοινωνικής ασφάλισης που οφείλει, συμπεριλαμβανομένων, κατά περίπτωση, των δεδουλευμένων τόκων ή των προστίμων, είτε υπαγόμενος σε δεσμευτικό διακανονισμό για την καταβολή τους;

Ναι / Όχι

Περιγράψτε τα μέτρα που λήφθηκαν

-

Η εν λόγω απόφαση είναι τελεσίδικη και δεσμευτική;

Ναι / Όχι

..

Σε περίπτωση καταδικαστικής απόφασης, εφόσον ορίζεται απευθείας σε αυτήν, η διάρκεια της περιόδου αποκλεισμού:

-

Εάν η σχετική τεκμηρίωση διατίθεται ηλεκτρονικά, αναφέρετε:

Ναι / Όχι

Διαδικτυακή Διεύθυνση

-

Επακριβή στοιχεία αναφοράς των εγγράφων

-

Αρχή ή Φορέας έκδοσης

-

Καταβολή εισφορών κοινωνικής ασφάλισης

Ο οικονομικός φορέας έχει ανεκπλήρωτες υποχρεώσεις όσον αφορά την καταβολή εισφορών κοινωνικής ασφάλισης, τόσο στη χώρα στην οποία είναι εγκατεστημένος όσο και στο κράτος μέλος της αναθέτουσας αρχής ή του αναθέτοντα φορέα, εάν είναι άλλο από τη χώρα εγκατάστασης;

Απάντηση:

Ναι / Όχι

Χώρα ή κράτος μέλος για το οποίο πρόκειται

-

Ενεχόμενο ποσό

Με άλλα μέσα; Διευκρινίστε:

Ναι / Όχι

Διευκρινίστε:

-

Ο οικονομικός φορέας έχει εκπληρώσει τις υποχρεώσεις του, είτε καταβάλλοντας τους φόρους ή τις εισφορές κοινωνικής ασφάλισης που οφείλει, συμπεριλαμβανομένων, κατά περίπτωση, των δεδουλευμένων τόκων ή των προστίμων, είτε υπαγόμενος σε δεσμευτικό διακανονισμό για την καταβολή τους;

Ναι / Όχι

Περιγράψτε τα μέτρα που λήφθηκαν

-

Η εν λόγω απόφαση είναι τελεσίδικη και δεσμευτική;

Ναι / Όχι

..

Σε περίπτωση καταδικαστικής απόφασης, εφόσον ορίζεται απευθείας σε αυτήν, η διάρκεια της περιόδου αποκλεισμού:

-

Εάν η σχετική τεκμηρίωση διατίθεται ηλεκτρονικά, αναφέρετε:

Ναι / Όχι

Διαδικτυακή Διεύθυνση

-

Επακριβή στοιχεία αναφοράς των εγγράφων

-

Αρχή ή Φορέας έκδοσης

-

Γ: Λόγοι που σχετίζονται με αφερεγγυότητα, σύγκρουση συμφερόντων ή επαγγελματικό παράπτωμα

Πληροφορίες σχετικά με πιθανή αφερεγγυότητα, σύγκρουση συμφερόντων ή επαγγελματικό παράπτωμα

Αθέτηση των υποχρεώσεων στον τομέα του περιβαλλοντικού δικαίου

Ο οικονομικός φορέας έχει, εν γνώσει του, αθετήσει τις υποχρεώσεις του στους τομείς του περιβαλλοντικού δικαίου;

Απάντηση:

Ναι / Όχι

Περιγράψτε τα μέτρα που λήφθηκαν

-

Σε περίπτωση καταδικής, ο οικονομικός φορέας έχει λάβει μέτρα που να αποδεικνύουν την αξιοπιστία του παρά την ύπαρξη σχετικού λόγου αποκλεισμού ("αυτοκάθαρση");

Ναι / Όχι

Περιγράψτε τα μέτρα που λήφθηκαν

-

Εάν η σχετική τεκμηρίωση διατίθεται ηλεκτρονικά, αναφέρετε:

Ναι / Όχι

Ημ.Πρ. : 30/08/2024

Επακριβή στοιχεία αναφοράς των εγγράφων

-

Αρχή ή Φορέας έκδοσης

-

Αθέτηση των υποχρεώσεων στον τομέα του κοινωνικού δικαίου

Ο οικονομικός φορέας έχει, εν γνώσει του, αθετήσει τις υποχρεώσεις του στους τομείς του κοινωνικού δικαίου;

Απάντηση:

Ναι / Όχι

Περιγράψτε τα μέτρα που λήφθηκαν

-

Σε περίπτωση καταδικής, ο οικονομικός φορέας έχει λάβει μέτρα που να αποδεικνύουν την αξιοπιστία του παρά την ύπαρξη σχετικού λόγου αποκλεισμού ("αυτοκάθαρση");

Ναι / Όχι

Περιγράψτε τα μέτρα που λήφθηκαν

-

Εάν η σχετική τεκμηρίωση διατίθεται ηλεκτρονικά, αναφέρετε:

Ναι / Όχι

Διαδικτυακή Διεύθυνση

-

Επακριβή στοιχεία αναφοράς των εγγράφων

-

Αρχή ή Φορέας έκδοσης

-

Αθέτηση των υποχρεώσεων στον τομέα του εργατικού δικαίου

Ο οικονομικός φορέας έχει, εν γνώσει του, αθετήσει τις υποχρεώσεις του στους τομείς του εργατικού δικαίου;

Απάντηση:

Ναι / Όχι

Περιγράψτε τα μέτρα που λήφθηκαν

-

Σε περίπτωση καταδικής, ο οικονομικός φορέας έχει λάβει μέτρα που να αποδεικνύουν την αξιοπιστία του παρά την ύπαρξη σχετικού λόγου αποκλεισμού ("αυτοκάθαρση");

Ναι / Όχι

Περιγράψτε τα μέτρα που λήφθηκαν

-

Ναι / Όχι

Ημ.Πρ. : 30/08/2024

Διαδικτυακή Διεύθυνση

-

Επακριβή στοιχεία αναφοράς των εγγράφων

-

Αρχή ή Φορέας έκδοσης

-

Πτώχευση

Ο οικονομικός φορέας τελεί υπό πτώχευση;

Απάντηση:

Ναι / Όχι

Παρακαλώ αναφέρετε λεπτομερείς πληροφορίες

-

Διευκρινίστε τους λόγους για τους οποίους, ωστόσο, μπορείτε να εκτελέσετε τη σύμβαση. Οι πληροφορίες αυτές δεν είναι απαραίτητο να παρασχεθούν εάν ο αποκλεισμός των οικονομικών φορέων στην παρούσα περίπτωση έχει καταστεί υποχρεωτικός βάσει του εφαρμοστέου εθνικού δικαίου χωρίς δυνατότητα παρέκκλισης όταν ο οικονομικός φορέας είναι, ωστόσο, σε θέση να εκτελέσει τη σύμβαση.

-

Εάν η σχετική τεκμηρίωση διατίθεται ηλεκτρονικά, αναφέρετε:

Ναι / Όχι

Διαδικτυακή Διεύθυνση

-

Επακριβή στοιχεία αναφοράς των εγγράφων

-

Αρχή ή Φορέας έκδοσης

-

Διαδικασία εξυγίανσης ή ειδικής εκκαθάρισης

Έχει υπαχθεί ο οικονομικός φορέας σε διαδικασία εξυγίανσης ή ειδικής εκκαθάρισης;

Απάντηση:

Ναι / Όχι

Παρακαλώ αναφέρετε λεπτομερείς πληροφορίες

-

Διευκρινίστε τους λόγους για τους οποίους, ωστόσο, μπορείτε να εκτελέσετε τη σύμβαση. Οι πληροφορίες αυτές δεν είναι απαραίτητο να παρασχεθούν εάν ο αποκλεισμός των οικονομικών φορέων στην παρούσα περίπτωση έχει καταστεί υποχρεωτικός βάσει του εφαρμοστέου εθνικού δικαίου χωρίς δυνατότητα παρέκκλισης όταν ο οικονομικός φορέας είναι, ωστόσο, σε θέση να εκτελέσει τη σύμβαση.

Εάν η σχετική τεκμηρίωση διατίθεται ηλεκτρονικά, αναφέρετε:

Ναι / Όχι

Διαδικτυακή Διεύθυνση

-

Επακριβή στοιχεία αναφοράς των εγγράφων

-

Αρχή ή Φορέας έκδοσης

-

Διαδικασία πτωχευτικού συμβιβασμού

Έχει υπαχθεί ο οικονομικός φορέας σε διαδικασία πτωχευτικού συμβιβασμού;

Απάντηση:

Ναι / Όχι

Παρακαλώ αναφέρετε λεπτομερείς πληροφορίες

-

Διευκρινίστε τους λόγους για τους οποίους, ωστόσο, μπορείτε να εκτελέσετε τη σύμβαση. Οι πληροφορίες αυτές δεν είναι απαραίτητο να παρασχεθούν εάν ο αποκλεισμός των οικονομικών φορέων στην παρούσα περίπτωση έχει καταστεί υποχρεωτικός βάσει του εφαρμοστέου εθνικού δικαίου χωρίς δυνατότητα παρέκκλισης όταν ο οικονομικός φορέας είναι, ωστόσο, σε θέση να εκτελέσει τη σύμβαση.

-

Εάν η σχετική τεκμηρίωση διατίθεται ηλεκτρονικά, αναφέρετε:

Ναι / Όχι

Διαδικτυακή Διεύθυνση

-

Επακριβή στοιχεία αναφοράς των εγγράφων

-

Αρχή ή Φορέας έκδοσης

-

Ανάλογη κατάσταση προβλεπόμενη σε εθνικές νομοθετικές και κανονιστικές διατάξεις

Βρίσκεται ο οικονομικός φορέας σε οποιαδήποτε ανάλογη κατάσταση προκύπτουσα από παρόμοια διαδικασία προβλεπόμενη σε εθνικές νομοθετικές και κανονιστικές διατάξεις;

Απάντηση:

Ναι / Όχι

Ημ.Πρ. : 30/08/2024

Διευκρινίστε τους λόγους για τους οποίους, ωστόσο, μπορείτε να εκτελέσετε τη σύμβαση. Οι πληροφορίες αυτές δεν είναι απαραίτητο να παρασχεθούν εάν ο αποκλεισμός των οικονομικών φορέων στην παρούσα περίπτωση έχει καταστεί υποχρεωτικός βάσει του εφαρμοστέου εθνικού δικαίου χωρίς δυνατότητα παρέκκλισης όταν ο οικονομικός φορέας είναι, ωστόσο, σε θέση να εκτελέσει τη σύμβαση.

Εάν η σχετική τεκμηρίωση διατίθεται ηλεκτρονικά, αναφέρετε:

Ναι / Όχι

Διαδικτυακή Διεύθυνση

Επακριβή στοιχεία αναφοράς των εγγράφων

Αρχή ή Φορέας έκδοσης

Υπό αναγκαστική διαχείριση από εκκαθαριστή ή από το δικαστήριο

Τελεί ο οικονομικός φορέας υπό αναγκαστική διαχείριση από εκκαθαριστή ή από το δικαστήριο;

Απάντηση:

Ναι / Όχι

Παρακαλώ αναφέρετε λεπτομερείς πληροφορίες

Διευκρινίστε τους λόγους για τους οποίους, ωστόσο, μπορείτε να εκτελέσετε τη σύμβαση. Οι πληροφορίες αυτές δεν είναι απαραίτητο να παρασχεθούν εάν ο αποκλεισμός των οικονομικών φορέων στην παρούσα περίπτωση έχει καταστεί υποχρεωτικός βάσει του εφαρμοστέου εθνικού δικαίου χωρίς δυνατότητα παρέκκλισης όταν ο οικονομικός φορέας είναι, ωστόσο, σε θέση να εκτελέσει τη σύμβαση.

Εάν η σχετική τεκμηρίωση διατίθεται ηλεκτρονικά, αναφέρετε:

Ναι / Όχι

Διαδικτυακή Διεύθυνση

Επακριβή στοιχεία αναφοράς των εγγράφων

Αρχή ή Φορέας έκδοσης

Αναστολή επιχειρηματικών δραστηριοτήτων

Έχουν ανασταλεί οι επιχειρηματικές δραστηριότητες του οικονομικού φορέα;

Παρακαλώ αναφέρετε λεπτομερείς πληροφορίες

-

Διευκρινίστε τους λόγους για τους οποίους, ωστόσο, μπορείτε να εκτελέσετε τη σύμβαση. Οι πληροφορίες αυτές δεν είναι απαραίτητο να παρασχεθούν εάν ο αποκλεισμός των οικονομικών φορέων στην παρούσα περίπτωση έχει καταστεί υποχρεωτικός βάσει του εφαρμοστέου εθνικού δικαίου χωρίς δυνατότητα παρέκκλισης όταν ο οικονομικός φορέας είναι, ωστόσο, σε θέση να εκτελέσει τη σύμβαση.

-

Εάν η σχετική τεκμηρίωση διατίθεται ηλεκτρονικά, αναφέρετε:

Ναι / Όχι

Διαδικτυακή Διεύθυνση

-

Επακριβή στοιχεία αναφοράς των εγγράφων

-

Αρχή ή Φορέας έκδοσης

-

Ένοχος σοβαρού επαγγελματικού παραπτώματος

Έχει διαπράξει ο οικονομικός φορέας σοβαρό επαγγελματικό παράπτωμα;

Απάντηση:

Ναι / Όχι

Παρακαλώ αναφέρετε λεπτομερείς πληροφορίες

-

Σε περίπτωση καταδικής, ο οικονομικός φορέας έχει λάβει μέτρα που να αποδεικνύουν την αξιοπιστία του παρά την ύπαρξη σχετικού λόγου αποκλεισμού ("αυτοκάθαρση");

Ναι / Όχι

Περιγράψτε τα μέτρα που λήφθηκαν

-

Εάν η σχετική τεκμηρίωση διατίθεται ηλεκτρονικά, αναφέρετε:

Ναι / Όχι

Διαδικτυακή Διεύθυνση

-

Επακριβή στοιχεία αναφοράς των εγγράφων

-

Αρχή ή Φορέας έκδοσης

-

Συμφωνίες με άλλους οικονομικούς φορείς με στόχο τη στρέβλωση του ανταγωνισμού

Έχει συνάψει ο οικονομικός φορέας συμφωνίες με άλλους οικονομικούς φορείς με σκοπό τη στρέβλωση του ανταγωνισμού;
Αρ.Πρ.: 19/08
Ημ.Πρ.: 30/08/2024

Απάντηση:

Ναι / Όχι

Παρακαλώ αναφέρετε λεπτομερείς πληροφορίες

-

Σε περίπτωση καταδικής, ο οικονομικός φορέας έχει λάβει μέτρα που να αποδεικνύουν την αξιοπιστία του παρά την ύπαρξη σχετικού λόγου αποκλεισμού ("αυτοκάθαρση");

Ναι / Όχι

Περιγράψτε τα μέτρα που λήφθηκαν

-

Εάν η σχετική τεκμηρίωση διατίθεται ηλεκτρονικά, αναφέρετε:

Ναι / Όχι

Διαδικτυακή Διεύθυνση

-

Επακριβή στοιχεία αναφοράς των εγγράφων

-

Αρχή ή Φορέας έκδοσης

-

Σύγκρουση συμφερόντων λόγω της συμμετοχής του στη διαδικασία σύναψης σύμβασης
Γνωρίζει ο οικονομικός φορέας την ύπαρξη τυχόν σύγκρουσης συμφερόντων λόγω της συμμετοχής του στη διαδικασία σύναψης σύμβασης;

Απάντηση:

Ναι / Όχι

Παρακαλώ αναφέρετε λεπτομερείς πληροφορίες

-

Εάν η σχετική τεκμηρίωση διατίθεται ηλεκτρονικά, αναφέρετε:

Ναι / Όχι

Διαδικτυακή Διεύθυνση

-

Επακριβή στοιχεία αναφοράς των εγγράφων

-

Αρχή ή Φορέας έκδοσης

-

Παροχή συμβουλών ή εμπλοκή στην προετοιμασία της διαδικασίας σύναψης της σύμβασης

Έχει παράσχει ο οικονομικός φορέας ή επιχείρηση συνδεδεμένη με αυτόν συμβουλές στην αναθέτουσα αρχή ή στον αναθέτοντα φορέα ή έχει με άλλο τρόπο εμπλακεί στην προετοιμασία της διαδικασίας σύναψης της σύμβασης;

Απάντηση:

Αρ.Πρ. : 19703

Ναι / Όχι

Ημ.Πρ. : 30/08/2024

Παρακαλώ αναφέρετε λεπτομερείς πληροφορίες

-

Εάν η σχετική τεκμηρίωση διατίθεται ηλεκτρονικά, αναφέρετε:

Ναι / Όχι

Διαδικτυακή Διεύθυνση

-

Επακριβή στοιχεία αναφοράς των εγγράφων

-

Αρχή ή Φορέας έκδοσης

-

Πρόωρη καταγγελία, αποζημιώσεις ή άλλες παρόμοιες κυρώσεις

Έχει υποστεί ο οικονομικός φορέας πρόωρη καταγγελία προηγούμενης δημόσιας σύμβασης, προηγούμενης σύμβασης με αναθέτοντα φορέα ή προηγούμενης σύμβασης παραχώρησης, ή επιβολή αποζημιώσεων ή άλλων παρόμοιων κυρώσεων σε σχέση με την εν λόγω προηγούμενη σύμβαση;

Απάντηση:

Ναι / Όχι

Παρακαλώ αναφέρετε λεπτομερείς πληροφορίες

-

Σε περίπτωση καταδικης, ο οικονομικός φορέας έχει λάβει μέτρα που να αποδεικνύουν την αξιοπιστία του παρά την ύπαρξη σχετικού λόγου αποκλεισμού ("αυτοκάθαρση");

Ναι / Όχι

Περιγράψτε τα μέτρα που λήφθηκαν

-

Εάν η σχετική τεκμηρίωση διατίθεται ηλεκτρονικά, αναφέρετε:

Ναι / Όχι

Διαδικτυακή Διεύθυνση

-

Επακριβή στοιχεία αναφοράς των εγγράφων

-

Αρχή ή Φορέας έκδοσης

-

Ψευδείς δηλώσεις, απόκρυψη πληροφοριών, ανικανότητα υποβολής δικαιολογητικών, απόκτηση εμπιστευτικών πληροφοριών

Ο οικονομικός φορέας επιβεβαιώνει ότι: α) έχει κοίθει ένοχος σοβαρών ψευδών δηλώσεων κατά την παροχή των πληροφοριών που απαιτούνται για την εξακρίβωση της απουσίας των λόγων αποκλεισμού ή την πλήρωση των κριτηρίων επιλογής, β) έχει αποκρύψει τις πληροφορίες αυτές, γ) δεν ήταν σε θέση να υποβάλει, χωρίς καθυστέρηση, τα δικαιολογητικά που απαιτούνται από την αναθέτουσα αρχή ή τον αναθέτοντα φορέα, και δ) έχει επιχειρήσει να επηρεάσει με αθέμιτο τρόπο τη διαδικασία λήψης αποφάσεων της αναθέτουσας αρχής ή του αναθέτοντα φορέα, να αποκτήσει εμπιστευτικές πληροφορίες που ενδέχεται να του αποφέρουν αθέμιτο πλεονέκτημα στη διαδικασία σύναψης σύμβασης ή να παράσχει εξ αμελείας παραπλανητικές πληροφορίες που ενδέχεται να επηρεάσουν ουσιωδώς τις αποφάσεις που αφορούν τον αποκλεισμό, την επιλογή ή την ανάθεση;

Απάντηση:

Ναι / Όχι

Εάν η σχετική τεκμηρίωση διατίθεται ηλεκτρονικά, αναφέρετε:

Ναι / Όχι

Διαδικτυακή Διεύθυνση

-

Επακριβή στοιχεία αναφοράς των εγγράφων

-

Αρχή ή Φορέας έκδοσης

-

Μέρος IV: Κριτήρια επιλογής

α: Γενική ένδειξη για όλα τα κριτήρια επιλογής

Όσον αφορά τα κριτήρια επιλογής (ενότητα α ή ενότητες Α έως Δ του παρόντος μέρους), ο οικονομικός φορέας δηλώνει ότι:

Πληροί όλα τα απαιτούμενα κριτήρια επιλογής

Απάντηση:

Ναι

Μέρος VI: Τελικές δηλώσεις

Ο κάτωθι υπογεγραμμένος, δηλώνω επισήμως ότι τα στοιχεία που έχω αναφέρει σύμφωνα με τα μέρη II έως V ανωτέρω είναι ακριβή και ορθά και ότι έχω πλήρη επίγνωση των συνεπειών σε περίπτωση σοβαρών ψευδών δηλώσεων.

Ο κάτωθι υπογεγραμμένος, δηλώνω επισήμως ότι είμαι σε θέση, κατόπιν αιτήματος και χωρίς καθυστέρηση, να προσκομίσω τα πιστοποιητικά και τις λοιπές μορφές αποδεικτικών εγγράφων που αναφέρονται, εκτός εάν:

α) Η αναθέτουσα αρχή ή ο αναθέτων φορέας έχει τη δυνατότητα να λάβει τα σχετικά δικαιολογητικά απευθείας με πρόσβαση σε εθνική βάση δεδομένων σε οποιοδήποτε κράτος μέλος αυτή διατίθεται δωρεάν [υπό την προϋπόθεση ότι ο οικονομικός φορέας έχει παράσχει τις απαραίτητες πληροφορίες (διαδικτυακή διεύθυνση, αρχή ή φορέα έκδοσης, επακριβή στοιχεία αναφοράς των εγγράφων) που παρέχουν τη δυνατότητα στην αναθέτουσα αρχή ή στον αναθέτοντα φορέα να το πράξει] ή

β) Από τις 18 Οκτωβρίου 2018 το αργότερο (ανάλογα με την εθνική εφαρμογή του άρθρου 59 παράγραφος 5 δεύτερο εδάφιο της οδηγίας 2014/24/ΕΕ), η αναθέτουσα αρχή ή ο αναθέτων φορέας έχουν ήδη στην κατοχή τους τα σχετικά έγγραφα.

Ο κάτωθι υπογεγραμμένος δίδω επισήμως τη συγκατάθεσή μου στην αναθέτουσα αρχή ή τον αναθέτοντα φορέα, όπως καθορίζεται στο Μέρος I, ενότητα A, προκειμένου να αποκτήσει πρόσβαση σε δικαιολογητικά των πληροφοριών που έχουν υποβληθεί στο Μέρος III και το Μέρος IV του παρόντος Ευρωπαϊκού Ενιαίου Εγγράφου Σύμβασης για τους σκοπούς της διαδικασίας σύναψης σύμβασης, όπως καθορίζεται στο Μέρος I.

Ημερομηνία, τόπος και, όπου ζητείται ή απαιτείται, υπογραφή(-ές):

Ημερομηνία

Τόπος

Υπογραφή